



UNIVERSITAT
ROVIRA I VIRGILI
FACULTAT D'ECONOMIA I EMPRESA

Memòria
dels Programes de Mobilitat
d'Estudiants de la FEE
1995/96 a 2012/13

Agraïm de forma molt sincera la col·laboració de la Fundació Privada Reddis en el foment de la mobilitat dels estudiants de la Facultat d'Economia i Empresa.

ÍNDEX

| | |
|--|----|
| 1. Presentació | 4 |
| 2. Evolució històrica dels acords de mobilitat | 5 |
| 3. Anàlisi de la mobilitat OUT | 8 |
| 4. Anàlisi de la mobilitat IN | 13 |
| 5. Comparativa de la mobilitat d'estudiants IN i OUT | 15 |
| 6. Estada en pràctiques a l'estranger | 16 |
| 7. Beques Fundació Privada Reddis | 17 |
| 8. Consideracions finals..... | 18 |

Annexos

| | |
|--|----|
| Taula A1: Convenis de mobilitat..... | 21 |
| Taula A2: Nombre d'estudiants IN/OUT per curs i universitat de procedència/destí | 25 |

1. Presentació

La Facultat d'Economia i Empresa (FEE) ha promogut, des dels seus inicis, la participació en programes de mobilitat. La mobilitat suposa per als estudiants un valor afegit, que afavoreix la millora en el coneixement d'una tercera llengua, la descoberta d'altres països, la convivència amb estudiants d'altres nacionalitats i la relació amb altres organitzacions i cultures.

El primer programa en el qual la FEE va participar va ser el Programa d'Acció Comunitària Sòcrates, anomenat programa Erasmus quan es dirigia a l'ensenyament superior. Inicialment s'organitzava en els Programes Interuniversitaris de Cooperació (PIC), creats per un grup d'universitats de diferents països que signaven un contracte amb l'objectiu de constituir una unitat a l'hora d'organitzar la mobilitat i assignar la beca que acompanyava a aquest programa. L'objectiu principal era, i de fet encara és, contribuir al desenvolupament d'una educació de qualitat, en un espai europeu obert de cooperació en matèria educativa.

El curs 1995/96 la FEE es va integrar en dos PIC: l'un, format per les universitats: *Universität Giessen, Université Montpellier I, Athens University of Economics and Business, Università degli Studi di Modena e Reggio Emilia, Göteborgs Universitet* i URV, i l'altre, per les universitats: *Glasgow Caledonian University, University of the West of Scotland* i URV.

Durant els cursos 1998/99, 1999/00 i 2000/01, la FEE va formar part de l'*International Operations Consortium – IOC*, amb dues universitats europees (*Universidade de Coimbra* i *Université Catholique de Louvain*) i tres universitats nord-americanes (*Clemson University, Virginia Polytechnic Institute and State University* i *University of Cincinnati*). Aquest projecte educatiu va rebre el suport econòmic de la divisió d'educació dels Estats Units i de la Unió Europea, i va permetre la mobilitat d'estudiants i de professorat entre les universitats nord-americanes i les universitats europees.

Al marge d'aquests programes PIC i IOC, la FEE va mantenir, durant aquests primers anys, acords bilaterals específics amb l'*Institut de Formation Internationale* de Rouen (avui *Rouen Business School*), acord que es manté fins a l'actualitat, amb l'*Acadia University* (Canadà), des del curs 1995/96 fins al 1998/99, amb la *Université de Lausanne*, des del curs 1996/97 fins al 2002/03 i amb la *Universidad de Buenos Aires*

des del curs 1995/96 fins al 2000/01. Així mateix, abans de la seva inclusió al IOC, s'havia signat ja un acord bilateral amb la *Universidade de Coimbra* des del 1995/96.

A partir del curs 2000/01 canvia l'organització del programa Erasmus i es basa també en el sistema d'acords bilaterals segons el qual cada centre pot signar un conveni de mobilitat específic amb un centre d'un altre país de la Unió Europea, conveni que s'integra en el sistema de beques del programa Erasmus. La FEE renova els acords que havia iniciat amb anterioritat, bé sigui a través del programa PIC o IOC a excepció dels acords amb la *Göteborgs Universitet* (Suècia), la *Glasgow Caledonian University* (Escòcia), la *Université Catholique de Louvain* (Bèlgica) i la *Virginia Polytechnic Institute and State University* (EUA), els quals finalitzen el curs 2000/01.

De forma similar, el *Ministerio de Educación y Cultura* va iniciar el curs 1999/00 el programa Sicue, que contempla la signatura d'acords bilaterals entre universitats de l'estat espanyol, finançant la mobilitat d'estudiants amb les beques Sèneca. La FEE va signar el primer acord amb la *Universidad de Sevilla* aquest mateix curs i va iniciar la mobilitat el curs següent.

El conveni de mobilitat bilateral fixa el nombre d'estudiants que hi poden participar, el nombre de mesos de l'estada, i les persones responsables de cada centre.

En la memòria que tot seguit presentem, es recull informació detallada del que ha estat la mobilitat acadèmica i en pràctiques dels estudiants de la Facultat d'Economia i Empresa, des del curs 1995/96, curs en què es van iniciar els programes de mobilitat, fins al curs 2012/13. La informació sobre els convenis signats s'agrupa entorn a tres programes: el programa Erasmus, per a la mobilitat entre universitats europees; el programa Sícue, per a la mobilitat entre universitats de l'Estat Espanyol; i el programa MOU per a la mobilitat entre universitats d'arreu del món no incloses en els programes anteriors.

2. Evolució històrica dels acords de mobilitat

La informació sobre els acords de mobilitat queda recollida a la Taula 1, Taula 2 i Taula 3. La Taula 1 inclou el nombre total de països, dins de cada programa, amb els quals hi ha acord de mobilitat amb la FEE; la Taula 2 mostra el total de convenis signats, en cada un dels cursos i en cadascun dels tres programes de mobilitat; i la Taula 3 detalla el nombre de convenis signats per país.

Taula 1. Total de països amb convenis signats per programa

| Programa | 95/96 | 96/97 | 97/98 | 98/99 | 99/00 | 00/01 | 01/02 | 02/03 | 03/04 | 04/05 | 05/06 | 06/07 | 07/08 | 08/09 | 09/10 | 10/11 | 11/12 | 12/13 |
|---------------------|----------|-----------|-----------|-----------|-----------|-----------|-----------|-----------|-----------|-----------|-----------|-----------|-----------|-----------|-----------|-----------|-----------|-----------|
| Erasmus | 7 | 8 | 9 | 10 | 10 | 10 | 8 | 9 | 9 | 9 | 9 | 10 | 10 | 10 | 11 | 13 | 15 | 15 |
| MOU | 2 | 2 | 2 | 3 | 2 | 2 | 2 | 2 | 2 | 3 | 4 | 4 | 4 | 4 | 3 | 4 | 7 | 8 |
| Sicue | | | | | 1 | 1 | 1 | 1 | 1 | 1 | 1 | 1 | 1 | 1 | 1 | 1 | 1 | 1 |
| Total països | 9 | 10 | 11 | 13 | 13 | 13 | 11 | 12 | 12 | 13 | 14 | 15 | 15 | 15 | 15 | 18 | 23 | 24 |

Taula 2. Nombre de convenis signats per programa

| Programa | 95/96 | 96/97 | 97/98 | 98/99 | 99/00 | 00/01 | 01/02 | 02/03 | 03/04 | 04/05 | 05/06 | 06/07 | 07/08 | 08/09 | 09/10 | 10/11 | 11/12 | 12/13 |
|--------------|-----------|-----------|-----------|-----------|-----------|-----------|-----------|-----------|-----------|-----------|-----------|-----------|-----------|-----------|-----------|-----------|-----------|-----------|
| Erasmus | 9 | 10 | 12 | 14 | 15 | 15 | 14 | 15 | 17 | 17 | 17 | 17 | 19 | 20 | 23 | 26 | 32 | 33 |
| MOU | 2 | 2 | 2 | 5 | 4 | 5 | 4 | 4 | 4 | 6 | 9 | 8 | 8 | 9 | 8 | 10 | 16 | 19 |
| Sicue | - | - | - | - | 1 | 2 | 7 | 8 | 8 | 8 | 8 | 8 | 8 | 8 | 8 | 9 | 10 | 10 |
| Total | 11 | 12 | 14 | 19 | 20 | 22 | 25 | 27 | 29 | 31 | 34 | 33 | 35 | 37 | 39 | 45 | 58 | 62 |

Taula 3. Nombre de convenis signats per país

| Programa | 95/96 | 96/97 | 97/98 | 98/99 | 99/00 | 00/01 | 01/02 | 02/03 | 03/04 | 04/05 | 05/06 | 06/07 | 07/08 | 08/09 | 09/10 | 10/11 | 11/12 | 12/13 |
|-----------------------|-----------|-----------|-----------|-----------|-----------|-----------|-----------|-----------|-----------|-----------|-----------|-----------|-----------|-----------|-----------|-----------|-----------|-----------|
| / País | | | | | | | | | | | | | | | | | | |
| Erasmus | | | | | | | | | | | | | | | | | | |
| Alemanya | 1 | 1 | 2 | 2 | 2 | 2 | 2 | 2 | 3 | 3 | 3 | 3 | 4 | 5 | 5 | 5 | 5 | 4 |
| Àustria | | | | | | | | | 1 | 1 | 1 | 1 | 1 | 1 | 1 | 1 | 1 | 1 |
| Bèlgica | | | | 1 | 1 | 1 | | | | | | | | | | | | |
| Escòcia | 2 | 2 | 2 | 2 | 2 | 2 | 1 | 1 | 1 | 1 | 1 | 1 | 1 | 1 | 1 | 1 | 1 | 1 |
| Eslovàquia | | | | | | | | | | | | | | | | 1 | 1 | 1 |
| França | 2 | 2 | 2 | 2 | 3 | 3 | 4 | 5 | 6 | 6 | 6 | 5 | 6 | 6 | 6 | 6 | 7 | 7 |
| Grècia | 1 | 1 | 1 | 1 | 1 | 1 | 1 | 1 | 1 | 1 | 1 | 1 | 1 | 1 | 1 | 1 | 1 | 2 |
| Holanda | | | | | | | | | | | | 1 | 1 | 1 | 1 | 1 | 1 | 1 |
| Irlanda | | | | | | | | 1 | 1 | 1 | 1 | 1 | 1 | 1 | 1 | 1 | 1 | 1 |
| Itàlia | 1 | 1 | 1 | 2 | 2 | 2 | 2 | 2 | 2 | 2 | 2 | 2 | 2 | 2 | 4 | 5 | 6 | 6 |
| Lituània | | | | | | | | | | | | | | | | | 1 | 1 |
| Polònia | | | | | | | | | | | | | | | | 1 | 1 | 2 |
| Portugal | 1 | 1 | 1 | 1 | 1 | 1 | 1 | 1 | 1 | 1 | 1 | 1 | 1 | 1 | 1 | 1 | 1 | 1 |
| Regne Unit | | | 1 | 1 | 1 | 1 | 2 | 1 | | | | | | | | | | |
| Romania | | | | | | | | | | | | | | | 1 | 1 | 1 | 1 |
| Suècia | 1 | 1 | 1 | 1 | 1 | 1 | | | 1 | 1 | 1 | 1 | 1 | 1 | 1 | 1 | 2 | 2 |
| Suïssa | | 1 | 1 | 1 | 1 | 1 | 1 | 1 | | | | | | | | | 2 | 2 |
| MOU | | | | | | | | | | | | | | | | | | |
| Argentina | 1 | 1 | 1 | 1 | 1 | 1 | | | | | 2 | 2 | 2 | 2 | 3 | 3 | 4 | 5 |
| Brasil | | | | | | | | | | 1 | 1 | 1 | 1 | 1 | 1 | 1 | 1 | 2 |
| Canadà | 1 | 1 | 1 | 1 | | | | | | | | | | | | | 1 | 1 |
| Colòmbia | | | | | | | | | | | | | | | | 1 | 1 | 1 |
| EUA | | | | 3 | 3 | 4 | 3 | 3 | 3 | 2 | 2 | 1 | 1 | 1 | | | | 1 |
| Marroc | | | | | | | | | | | | | | | | | 1 | 1 |
| Mèxic | | | | | | | 1 | 1 | 1 | 3 | 4 | 4 | 4 | 5 | 4 | 5 | 7 | 7 |
| Xina | | | | | | | | | | | | | | | | | 1 | 1 |
| Sicue | | | | | | | | | | | | | | | | | | |
| Espanya | | | | | 1 | 2 | 7 | 8 | 8 | 8 | 8 | 8 | 8 | 8 | 8 | 9 | 10 | 10 |
| Total convenis | 11 | 12 | 14 | 19 | 20 | 22 | 25 | 27 | 29 | 31 | 34 | 33 | 35 | 37 | 39 | 45 | 58 | 62 |

El curs 1995/96 es va iniciar la mobilitat amb una oferta de 9 països: Alemanya, Escòcia, França, Grècia, Itàlia, Portugal, Suècia, Argentina i Canadà. El curs 1996/97 es va ampliar l'oferta amb un nou país, Suïssa; al 1997/98, amb Regne Unit; i al 1998/99 amb Bèlgica i EUA. S'haurà d'esperar fins al 2001/02 per incorporar una nova destinació, Mèxic, i a partir d'aquest curs, gairebé cada any s'incorporen nous països: el curs 2002/03, Irlanda; el curs 2003/04, Àustria; el curs 2004/05, Brasil; el curs 2006/07, Holanda; el curs 2009-10, Romania; el curs 2010-11, Eslovàquia, Polònia i Colòmbia; i el curs 2011-12, Lituània, Marroc i Xina. De tots els països amb els quals ha existit algun conveni (26), només Regne Unit i Bèlgica no en tenen cap de vigent.

El Gràfic 1 mostra una estabilitat en el nombre de països amb conveni vigent fins al curs 09/10 i una tendència a l'alça a partir d'aquest curs.

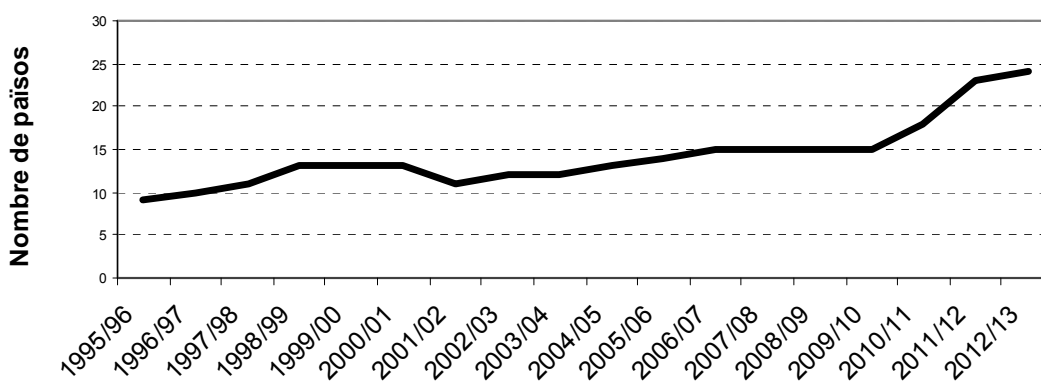

Gràfic 1. Evolució del nombre de països amb els quals la FEE té convenis vigents

Pel que fa al nombre total de convenis, tal com es pot observar en el Gràfic 2, hi ha una tendència a l'alça des de l'inici amb un augment significatiu a partir també del curs 2009/10.

La Taula A1 de l'Annex recull el detall de la vigència dels convenis amb cadascuna de les universitats, dins de cada programa, des dels inicis de la mobilitat a la FEE fins al curs 2012/13.

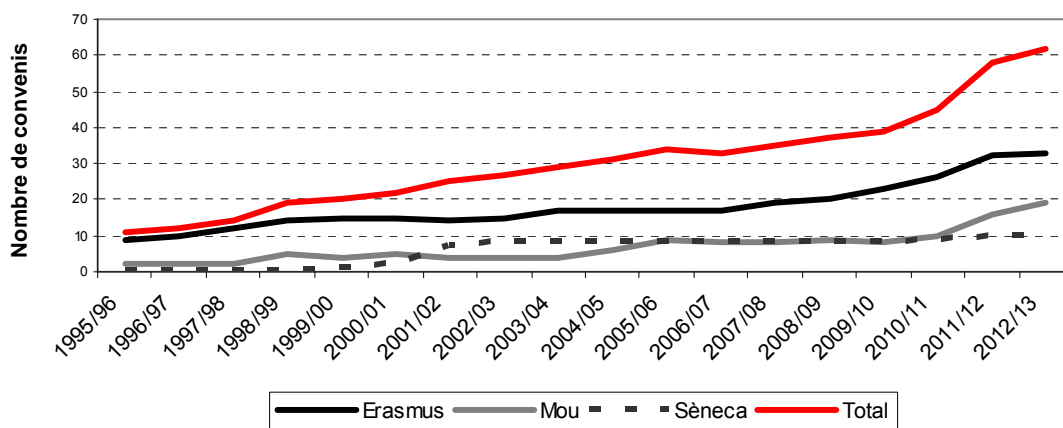

Gràfic 2. Evolució del nombre de convenis vigents

3. Anàlisi de la mobilitat OUT

La Taula 4 detalla el nombre d'estudiants de la FEE que, cada curs acadèmic, ha realitzat una estada de mobilitat en una altra universitat (estudiants OUT), per a cadascun dels tres programes de mobilitat i el Gràfic 3 mostra la seva evolució.

Taula 4. Estudiants OUT de la FEE per programa

| Curs | 95/96 | 96/97 | 97/98 | 98/99 | 99/00 | 00/01 | 01/02 | 02/03 | 03/04 | 04/05 | 05/06 | 06/07 | 07/08 | 08/09 | 09/10 | 10/11 | 11/12 | 12/13 | Total |
|--------------|-----------|-----------|-----------|-----------|-----------|-----------|-----------|-----------|-----------|-----------|-----------|-----------|-----------|-----------|-----------|-----------|-----------|-----------|------------|
| Erasmus | 8 | 18 | 19 | 14 | 18 | 18 | 20 | 22 | 31 | 23 | 25 | 21 | 27 | 29 | 34 | 31 | 48 | 44 | 450 |
| MOU | 2 | 2 | 2 | 2 | 5 | 2 | 5 | 12 | 5 | 4 | 2 | 1 | 2 | 1 | - | - | - | 4 | 51 |
| Sicue | - | - | - | - | - | 2 | - | 1 | 3 | 2 | 1 | 1 | 1 | 1 | 4 | 3 | 7 | 2 | 28 |
| Total | 10 | 20 | 21 | 16 | 23 | 22 | 25 | 35 | 39 | 29 | 28 | 23 | 30 | 31 | 38 | 34 | 55 | 50 | 529 |

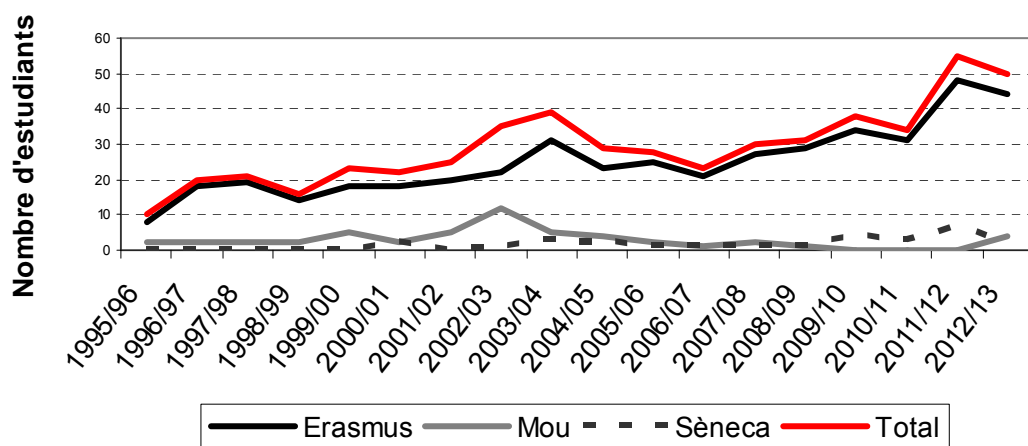

Gràfic 3. Evolució del nombre d'estudiants OUT

S'observen tres cursos excepcionalment actius pel que fa a la mobilitat OUT. D'una banda, el curs 2002/03 destaca per més que duplicar els estudiants que van fer mobilitat a través del programa MOU concretament amb destinació a EUA (*Clemson University* i *Weber State University*), i la incorporació de mobilitat d'estudiants amb la *University of Limerick*.

El curs 2003/04 hi ha un important increment de mobilitat OUT en el programa Erasmus, (més d'un 40%) dins del qual es va activar el conveni amb la *Högskolan Dalarna* (Suècia) i la *IMC Fachhochschule Krems* (Àustria), es recupera la mobilitat amb la *Universität Giessen* i la *Universität Postdam*, i el nombre d'estudiants que es desplacen a les universitats de França augmenta considerablement.

El curs 2011/12, en el qual es va iniciar la mobilitat dels estudiants de grau, l'increment en el nombre d'estudiants OUT del programa Erasmus va ser superior al 50% respecte al curs anterior, bàsicament per la mobilitat a Alemanya i a Itàlia. Aquest curs, de forma puntual, també la mobilitat del programa Sicue va ser molt alta en comparació a la resta de cursos acadèmics i va implicar quatre universitats: *Sevilla*, *Autónoma de Madrid*, *Rey Juan Carlos* i *Las Palmas de Gran Canaria*.

El programa Erasmus presenta durant tots aquests anys una tendència a l'alça; el programa Mou, per contra, una tendència a la baixa a excepció del darrer curs 2012/13 i, finalment, el programa Sicue presenta un comportament molt irregular essent molt poc actiu.

La Taula 5 presenta el nombre d'estudiants OUT per curs acadèmic i per país de destinació. A la Taula 6 es presenten les dades agrupades per ensenyaments. El curs 1995/96 es va iniciar la mobilitat a la diplomatura en Ciències Empresarials i la llicenciatura en Administració i Direcció d'Empreses i el curs 1999/00 a la llicenciatura en Economia. L'any 2009/10 aquests ensenyaments entren en extinció, cosa que va implicar el tancament de la mobilitat per als estudiants de Ciències Empresarials el curs 2010/11 i, per als estudiants de les llicenciatures, el curs 2011/12. Per altra banda, a partir d'aquest mateix curs 2011/12 comencen a fer estades de mobilitat els estudiants dels nous ensenyaments de grau de la FEE: Finances i Comptabilitat, Administració i Direcció d'Empreses, i Economia. També el curs 2009/10 i el curs 2012/13 hi ha alguna mobilitat d'estudiants de màster, en aquest darrer curs gràcies a una convocatòria extraordinària que la URV va obrir.

Taula 5. Estudiants OUT de la FEE per país de destí

| Programa / País | 95/96 | 96/97 | 97/98 | 98/99 | 99/00 | 00/01 | 01/02 | 02/03 | 03/04 | 04/05 | 05/06 | 06/07 | 07/08 | 08/09 | 09/10 | 10/11 | 11/12 | 12/13 | Total |
|-----------------------------|-----------|-----------|-----------|-----------|-----------|-----------|-----------|-----------|-----------|-----------|-----------|-----------|-----------|-----------|-----------|-----------|-----------|-----------|------------|
| Erasmus | | | | | | | | | | | | | | | | | | | |
| Alemanya | 1 | 1 | 3 | 1 | 1 | 3 | 2 | | 4 | 2 | 3 | | 2 | 1 | 2 | 1 | 8 | 1 | 36 |
| Àustria | | | | | | | | | 2 | 2 | | 2 | 2 | 2 | 2 | 2 | 2 | 2 | 18 |
| Bèlgica | | | | | | | | | | | | | | | | | | | |
| Escòcia | 7 | 11 | 7 | 8 | 8 | 8 | 3 | 4 | 3 | 2 | 2 | 4 | 3 | 3 | 3 | 2 | 3 | 3 | 84 |
| Eslovàquia | | | | | | | | | | | | | | | | | 2 | 4 | 6 |
| França | | 4 | 4 | 1 | 2 | 2 | 7 | 8 | 12 | 5 | 8 | 5 | 11 | 6 | 9 | 11 | 13 | 14 | 122 |
| Grècia | | | | | | | 1 | 1 | | 1 | | 1 | | | 1 | | 1 | 1 | 7 |
| Holanda | | | | | | | | | | | | | | 4 | 3 | 3 | 4 | 4 | 18 |
| Irlanda | | | | | | | 4 | 3 | 4 | 4 | 2 | 2 | 2 | 2 | 2 | 2 | 2 | 2 | 29 |
| Itàlia | | | 1 | | 2 | 1 | 2 | 3 | 5 | 3 | 5 | 5 | 5 | 6 | 7 | 4 | 7 | 7 | 63 |
| Lituània | | | | | | | | | | | | | | | | | | | |
| Polònia | | | | | | | | | | | | | | | | 1 | 1 | | 2 |
| Portugal | | | | | | | | | | 2 | | | | 2 | 2 | | 1 | | 7 |
| Regne Unit | | | 3 | 2 | 3 | 1 | 5 | 2 | | | | | | | | | | | 16 |
| Romania | | | | | | | | | | | | | | | 1 | 3 | 3 | | 7 |
| Suècia | | 1 | 1 | 2 | 2 | 3 | | | 2 | 2 | 3 | 2 | 2 | 3 | 2 | 2 | 1 | 4 | 32 |
| Suïssa | | 1 | | | | | | | | | | | | | | | | 2 | 3 |
| MOU | | | | | | | | | | | | | | | | | | | |
| Argentina | | | | | | | | | | | | | | | | | | 1 | 1 |
| Brasil | | | | | | | | | | | | | | | | | | 1 | 1 |
| Canadà | 2 | 2 | 2 | 2 | | | | | | | | | | | | | | | 8 |
| Colòmbia | | | | | | | | | | | | | | | | | | | |
| EUA | | | | | 5 | 2 | 5 | 12 | 5 | 4 | 2 | 1 | 2 | 1 | | | | | 39 |
| Marroc | | | | | | | | | | | | | | | | | | | |
| Mèxic | | | | | | | | | | | | | | | | | | | |
| Xina | | | | | | | | | | | | | | | | | | 2 | 2 |
| Sicue | | | | | | | | | | | | | | | | | | | |
| Espanya | | | | | | 2 | | 1 | 3 | 2 | 1 | 1 | 1 | 1 | 4 | 3 | 7 | 2 | 28 |
| Total estudiants OUT | 10 | 20 | 21 | 16 | 23 | 22 | 25 | 35 | 39 | 29 | 28 | 23 | 30 | 31 | 38 | 34 | 55 | 50 | 529 |

Taula 6. Estudiants OUT per ensenyaments

| Curs | 95/96 | 96/97 | 97/98 | 98/99 | 99/00 | 00/01 | 01/02 | 02/03 | 03/04 | 04/05 | 05/06 | 06/07 | 07/08 | 08/09 | 09/10 | 10/11 | 11/12 | 12/13 | Total |
|--------------|-----------|-----------|-----------|-----------|-----------|-----------|-----------|-----------|-----------|-----------|-----------|-----------|-----------|-----------|-----------|-----------|-----------|-----------|------------|
| CE | 5 | 6 | 8 | 2 | 2 | 3 | 5 | 2 | 8 | 9 | 7 | 4 | 6 | 2 | 8 | 5 | | | 82 |
| ADE | 5 | 14 | 13 | 14 | 20 | 18 | 17 | 28 | 25 | 16 | 18 | 14 | 18 | 24 | 24 | 24 | 10 | | 302 |
| Economia | | | | | 1 | 1 | 3 | 5 | 6 | 4 | 3 | 5 | 6 | 5 | 6 | 4 | 8 | | 57 |
| GRAU FIC | | | | | | | | | | | | | | | | | 7 | 9 | 16 |
| GRAU ADE | | | | | | | | | | | | | | | | | 24 | 36 | 60 |
| GRAU ECO | | | | | | | | | | | | | | | | | 6 | 3 | 9 |
| Màster DEE | | | | | | | | | | | | | | | | 1 | | | 1 |
| Màster ECO | | | | | | | | | | | | | | | | | | 2 | 2 |
| Total | 10 | 20 | 21 | 16 | 23 | 22 | 25 | 35 | 39 | 29 | 28 | 23 | 30 | 31 | 38 | 34 | 55 | 50 | 529 |

El Gràfic 4 i el Gràfic 5 mostren el % d'estudiants OUT de cada ensenyament LRU i cada grau, respectivament, en comparació al % que representa cada ensenyament en el cens total de la FEE.

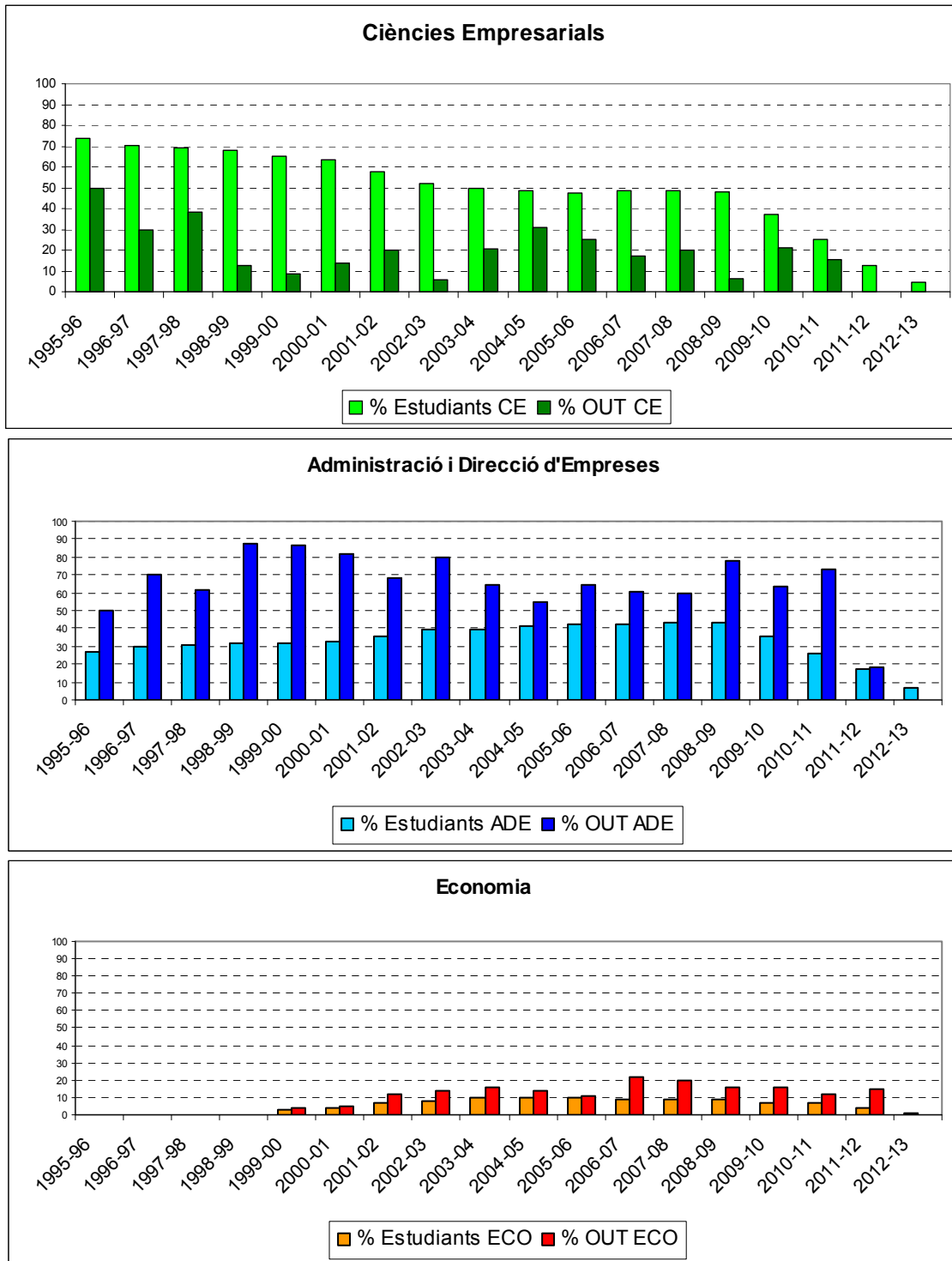

Gràfic 4. Estudiants OUT dels ensenyaments LRU en comparació amb el seu cens

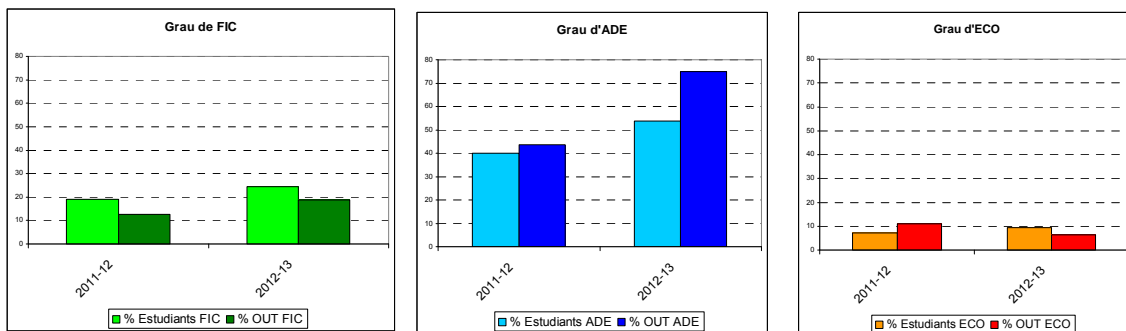

Gràfic 5. Estudiants OUT dels ensenyaments de GRAU en comparació amb el seu cens

Quant a les antigues titulacions, s'observa un predomini de la mobilitat entre els estudiants de les llicenciatures respecte als estudiants de la diplomatura en Ciències Empresarials. Això s'explica per diferents causes: en primer lloc, el percentatge d'estudiants que compaginen estudi i treball en l'ensenyament de Ciències Empresarials ha estat sempre el més elevat; en segon lloc, la durada dels estudis és menor amb la qual cosa incrementa la dificultat per planificar i realitzar una estada de mobilitat; i, en tercer lloc, un nombre important de diplomats accedeixen al segon cicle d'ADE o d'Economia i fan la seva mobilitat a la llicenciatura.

Els estudiants d'ADE representen entre un 30% i un 50% del cens fins a l'any de la seva extinció i en aquests anys, el seu percentatge respecte el total d'estudiants OUT se situa entre un 60% i un 80%. Els estudiants d'Economia, entre un 8% i un 10% del cens a partir de l'any 2002/03 -any de la seva completa implantació-, representen al voltant d'un 15% dels estudiants OUT, arribant al 20% en algun any. El percentatge d'estudiants OUT de la diplomatura, a excepció dels primers anys de mobilitat, se situa entre el 10% i el 30% del total, quan el seu pes en el cens es troba entre el 50 i el 70%.

En relació a les titulacions de grau, només comptem amb les dades corresponents a dos anys i caldrà veure quina és la seva evolució. En el darrer curs s'observa una mobilitat més elevada en el grau d'ADE.

4. Anàlisi de la mobilitat IN

La Taula 7 mostra el nombre d'estudiants que la FEE ha rebut cada curs acadèmic (estudiants IN) dins de cadascun dels tres programes de mobilitat i la Taula 8 detalla el nombre d'estudiants IN en funció del país d'origen.

Taula 7. Estudiants IN a la FEE per programa

| Programa | 95/96 | 96/97 | 97/98 | 98/99 | 99/00 | 00/01 | 01/02 | 02/03 | 03/04 | 04/05 | 05/06 | 06/07 | 07/08 | 08/09 | 09/10 | 10/11 | 11/12 | 12/13 | Total |
|--------------|----------|----------|----------|-----------|-----------|-----------|-----------|-----------|-----------|-----------|-----------|-----------|-----------|-----------|-----------|-----------|-----------|-----------|------------|
| Erasmus | 8 | 6 | 8 | 12 | 11 | 12 | 17 | 12 | 27 | 26 | 25 | 13 | 17 | 14 | 25 | 37 | 35 | 32 | 337 |
| MOU | - | - | - | 2 | 9 | 7 | 18 | 6 | 6 | 4 | 7 | 2 | 2 | 10 | 5 | 1 | 7 | 20 | 106 |
| Sicue | - | - | - | - | - | - | - | - | - | - | - | 1 | - | - | - | - | - | - | 1 |
| Total | 8 | 6 | 8 | 14 | 20 | 19 | 35 | 18 | 33 | 30 | 32 | 16 | 19 | 24 | 30 | 38 | 42 | 52 | 444 |

Taula 8. Estudiants IN a la FEE per país d'origen

| Programa / País | 95/96 | 96/97 | 97/98 | 98/99 | 99/00 | 00/01 | 01/02 | 02/03 | 03/04 | 04/05 | 05/06 | 06/07 | 07/08 | 08/09 | 09/10 | 10/11 | 11/12 | 12/13 | Total |
|----------------------------|----------|----------|----------|-----------|-----------|-----------|-----------|-----------|-----------|-----------|-----------|-----------|-----------|-----------|-----------|-----------|-----------|-----------|------------|
| Erasmus | | | | | | | | | | | | | | | | | | | |
| Alemanya | | | | | 1 | 1 | | 2 | 1 | 7 | 5 | 6 | 4 | 4 | 4 | 5 | 2 | 3 | 45 |
| Àustria | | | | | | | | | 2 | 1 | 3 | 1 | 3 | | | | | 1 | 11 |
| Bèlgica | | | | | | | | | | | | | | | | | | | 0 |
| Escòcia | 4 | 2 | 1 | | 4 | 1 | | | | | | | | | | | | 2 | 14 |
| Eslovàquia | | | | | | | | | | | | | | | | | 2 | 1 | 3 |
| França | 4 | 2 | 5 | 4 | 1 | 6 | 8 | 7 | 13 | 6 | 6 | 1 | 6 | 5 | 9 | 9 | 10 | 8 | 110 |
| Grècia | | | | | | | | | | | | | | | | | 2 | | 2 |
| Holanda | | | | | | | | | | | | | | | 1 | | | | 1 |
| Irlanda | | | | | | | | | 5 | 5 | 6 | | | | | | | | 16 |
| Itàlia | | 1 | 1 | 5 | 4 | 4 | 9 | 3 | 5 | 7 | 5 | 5 | 4 | 3 | 6 | 14 | 11 | 9 | 96 |
| Lituània | | | | | | | | | | | | | | | | | 2 | 3 | 5 |
| Polònia | | | | | | | | | | | | | | | 2 | 1 | | | 3 |
| Portugal | | 1 | 1 | 1 | | | | | | | | | | 2 | | | | | 5 |
| Regne Unit | | | | | | | | | | | | | | | | | | | 0 |
| Romania | | | | | | | | | | | | | | | 5 | 6 | 4 | 1 | 16 |
| Suècia | | | | 2 | 1 | | | | 1 | | | | | | | 1 | 1 | 2 | 8 |
| Suïssa | | | | | | | | | | | | | | | | | | 2 | 2 |
| MOU | | | | | | | | | | | | | | | | | | | |
| Argentina | | | | | | | | | | | 2 | 2 | 1 | 4 | 2 | | | 6 | 17 |
| Brasil | | | | | | | | | | | | | | | | | | | 0 |
| Canadà | | | | | | | | | | | | | | | | 2 | 2 | | 4 |
| Colòmbia | | | | | | | | | | | | | | | | 1 | | | 1 |
| EUA | | | | 2 | 9 | 7 | 18 | 6 | 4 | 1 | | | | | | | | | 47 |
| Marroc | | | | | | | | | | | | | | | | | | | 0 |
| Mèxic | | | | | | | | | 2 | 3 | 5 | | 1 | 6 | 3 | 1 | 4 | 9 | 34 |
| Xina | | | | | | | | | | | | | | | | | | 3 | 3 |
| Sicue | | | | | | | | | | | | | | | | | | | |
| Espanya | | | | | | | | | | | | 1 | | | | | | | 1 |
| Total estudiants IN | 8 | 6 | 8 | 14 | 20 | 19 | 35 | 18 | 33 | 30 | 32 | 16 | 19 | 24 | 30 | 38 | 42 | 52 | 444 |

El Gràfic 6 mostra l'evolució del nombre d'estudiants que la FEE ha rebut. Observem una davallada força important dels estudiants IN al curs 2002/03, a causa de la disminució d'estudiants provinents de la *Università degli Studi di Napoli Federico II* i de la normalització de l'intercanvi amb la *Clemson University*, que l'any anterior havia estat anormalment alta. També hi ha una disminució significativa el curs 2006/07, en el qual baixa considerablement el nombre d'intercanvis amb França, s'interromp la rebuda dels estudiants d'Irlanda i, de forma puntual, aquell curs no hi ha intercanvi amb la *Universidad Michoacana de San Nicolás de Hidalgo*. A partir d'aquest curs, però, s'inicia una clara tendència a l'alça en el nombre d'estudiants d'entrada. Es destaca que en els tres darrers cursos els estudiants del programa Erasmus disminueixen lleugerament però els del programa MOU compensen sobradament aquest descens.

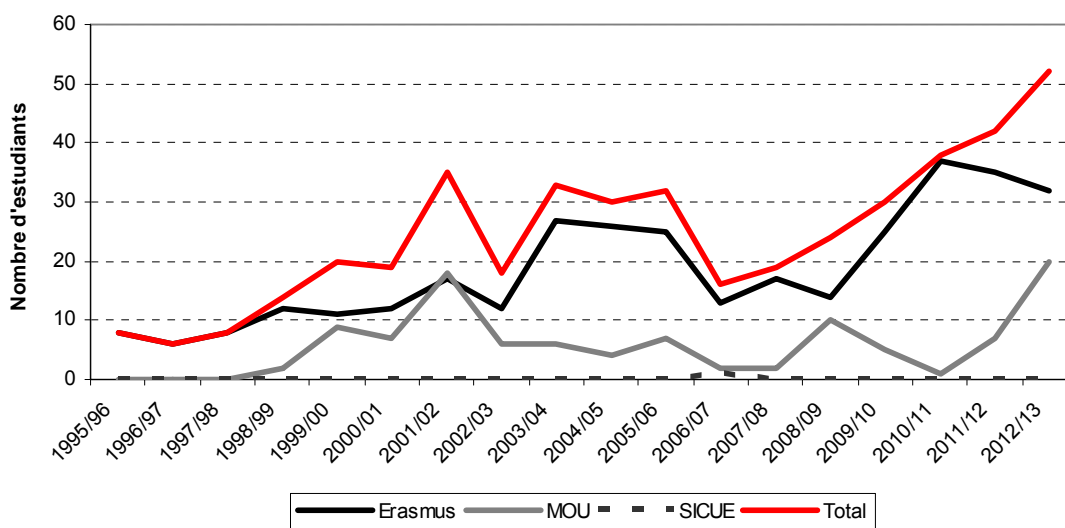

Gràfic 6. Evolució del nombre d'estudiants IN

La mobilitat IN dins el programa Sicue és pràcticament inexistent. Des de l'inici del programa, el curs 1999/00, fins al curs 2012/13 només hem acollit un estudiant de la *Universidade de Santiago de Compostela* el curs 2006/07

Respecte a la mobilitat IN dels programes Erasmus i MOU, el percentatge d'estudiants que corresponen al programa Erasmus sempre és superior i només en el curs 2000/01 pràcticament s'equilibren.

4. Comparativa de la mobilitat d'estudiants IN i OUT

El Gràfic 7 mostra conjuntament l'evolució dels estudiants IN i OUT de la FEE.

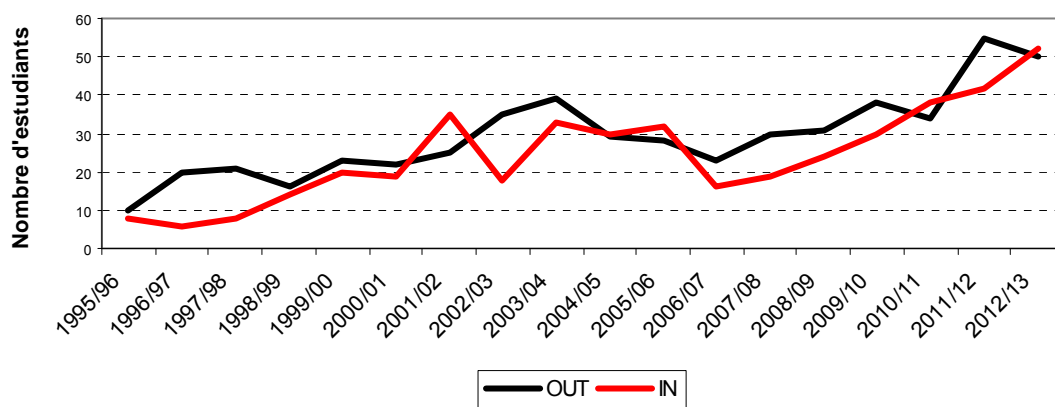

Gràfic 7. Evolució del nombre d'estudiants IN i OUT

El moviment d'estudiants IN i OUT és prou equilibrat des de l'inici, malgrat el total d'estudiants IN se sol situar per sota dels estudiants OUT. Només en cinc cursos acadèmics del divuit considerats, els IN superen els OUT. En dos casos, aquesta situació s'explica per un nombre anormalment alt dels estudiants IN. Concretament, el curs 2001/02, el nombre d'estudiants provinents de la *Clemson University* va ser de 18, valor que no s'ha produït en cap altre intercanvi durant el període avaluat, i una situació similar es produeix el curs 2010/11 en la qual s'acull més del doble d'estudiants respecte el curs anterior provinents d'Itàlia. El curs 2004/05 i 2012/13, el total d'estudiants IN superen als OUT a causa de la davallada dels estudiants OUT, bàsicament dels que procedeixen de França i Itàlia. Finalment, el curs 2005/06 es produeix un petit augment dels estudiants IN i un lleuger descens dels OUT que fa que es mantingui la situació del curs anterior.

Si comparem la mobilitat per programes, s'observa que, en el programa Erasmus, domina la mobilitat OUT respecte la mobilitat IN, a l'igual que succeeix en el programa Sicue, en el qual -com ja hem comentat- la mobilitat IN és pràcticament inexistent. En tot el període considerat, el nombre total d'estudiants OUT, han estat de 450 i 28, i el nombre d'estudiants IN de 337 i 1, per al programa Erasmus i Sicue, respectivament. Per contra, en el programa MOU és molt més activa la mobilitat IN. El total d'estudiants IN ha estat de 106 mentre que els estudiants OUT del programa han estat de 51. Aquest fet es pot explicar tenint en compte que el cost és considerablement més elevat per als nostres

estudiants en una mobilitat MOU, en la qual no existeix una beca que l'acompanyi, com ha passat fins ara en el programa Erasmus i Sicue.

La Taula A2 de l'Annex recull la informació sobre el nombre d'estudiants IN i OUT que han participat cada curs acadèmic en els diferents programes d'intercanvi, especificant la universitat de destí en el cas dels estudiants OUT i de procedència, per als estudiants IN.

5. Estada en pràctiques a l'estranger

A partir del curs 2007/08, el programa Erasmus inicia la convocatòria del programa Erasmus pràctiques per al foment de les estades en pràctiques en empreses o institucions europees d'estudiants no titulats.

Fins al curs 2012/13, han estat cinc els estudiants de la facultat que han realitzat una estada en pràctiques en una empresa estrangera. En la majoria dels casos, els estudiants van realitzar abans una estada Erasmus acadèmica al mateix país. Això els va permetre millorar el coneixement de la llengua i de la cultura del país, i establir diversos contactes fins a trobar una empresa que els acollís en pràctiques. Com a pas previ a la realització d'aquest tipus de mobilitat, se signa un conveni que recull, entre d'altres, el pla de treball i el pla de formació que rebrà l'estudiant, i les persones responsables que actuaran com a tutors a l'empresa i a la facultat. Al final de l'estada, el tutor de l'empresa que acull l'estudiant redacta un informe amb una valoració de l'experiència.

El detall de la mobilitat en pràctiques es recull a la Taula 9.

Taula 9. Nombre d'estudiants que han realitzat pràctiques a l'estranger

| Pais | 2009/10 | 2010/11 | 2011/12 | 2012/13 | Total |
|-------------------|----------------|----------------|----------------|----------------|--------------|
| Alemanya | 2 | 1 | - | - | 3 |
| Itàlia | 1 | - | - | - | 1 |
| Regne Unit | - | - | - | 1 | 1 |
| TOTAL | 3 | 1 | 0 | 1 | 5 |

6. Beques Fundació Privada Reddis

La Fundació Privada Reddis, des del curs 1995/96 fins al curs actual, ha col·laborat de forma desinteressada en el foment dels programes de mobilitat acadèmica de la Facultat d'Economia i Empresa mitjançant una aportació econòmica anual.

La beca era de caràcter universal per a tots els estudiants que obtenien una plaça de mobilitat dins dels programes Erasmus o MOU des del curs 1995/96 fins al 2010/11, però donat l'increment d'estudiants i la impossibilitat d'augmentar la dotació de la beca, l'any 2010/11 es va acordar amb la Fundació que, a partir del curs 2011/12, s'atorgaria un nombre limitat de beques en funció de criteris estrictament acadèmics. D'aquesta manera es va garantir una beca de 500 euros per als estudiants que feien una estada quadrimestral i 1000 euros per als estudiants amb estades anuals. El nombre total de beques a atorgar quedava, doncs, en funció de la dotació global i el tipus de mobilitat dels estudiants (quadrimestral/anual). Al mateix temps es va obrir la convocatòria d'aquesta beca als estudiants del programa Sicue. Cada any la Junta de Facultat aprova les bases de la convocatòria d'aquestes beques.

La Taula 10 mostra, per a cada curs acadèmic, el nombre total d'estudiants que van obtenir una beca de la Fundació Privada Reddis i el total dedicat al finançament d'aquestes beques per part de l'entitat, així com els imports de les beques quadrimestrals i anuals de cada curs. S'observa que, des de l'any 1995/96 fins al 1998/99, l'import assignat als estudiants del programa MOU era superior a la dels estudiants Erasmus, en el cas de mobilitat anual.

A excepció dels cursos 2008/09, 2009/10 i 2010/11, els imports de les beques anuals i quadrimestrals han superat gairebé sempre els 800 i 400 euros, respectivament.

Quant a l'aportació total de la Fundació, els dos primers anys va ser de 2 milions de pessetes (12.020 €) i el tercer any es va augmentar a 3 milions (18.030 €), dotació que es va mantenir fins al curs 2009/10. El curs 2010/11 la dotació va ser de 12.600 € i es va poder augmentar a 15.000 € a partir del curs 2011/12.

Taula 10. Nombre i import de beques finançades per la Fundació Privada Reddis

| Curs acadèmic | Nombre de beques | Import total € | Beca anual € | Beca quadrimestral € |
|----------------------|-------------------------|-----------------------|---------------------|-----------------------------|
| 1995/96 | 10 | 12020 | 1163,97 / 1745,99 | 646,66 |
| 1996/97 | 19 | 12020 | 772,70 / 1159,17 | 386,36 |
| 1997/98 | 21 | 18030 | 974,61 / 1461,94 | 487,30 |
| 1998/99 | 16 | 18030 | 998,25 / 1497,99 | 554,58 |
| 1999/00 | 22 | 18030 | 886,73 | 492,64 |
| 2000/01 | 19 | 18030 | 1167,39 | 648,55 |
| 2001/02 | 22 | 18030 | 1246,15 | 692,30 |
| 2002/03 | 30 | 18030 | 870,30 | 483,50 |
| 2003/04 | 32 | 18030 | 737,55 | 409,75 |
| 2004/05 | 23 | 18030 | 1050 | 600 |
| 2005/06 | 24 | 18030 | 1000 | 550 |
| 2006/07 | 20 | 18030 | 1100 | 525 |
| 2007/08 | 25 | 18030 | 807 | 449 |
| 2008/09 | 30 | 18000 | 720 | 360 |
| 2009/10 | 34 | 18000 | 600 | 300 |
| 2010/11 | 30 | 12600 | 450 | 225 |
| 2011/12 | 21 | 15000 | 1000 | 500 |
| 2012/13 | 22 | 15000 | 1000 | 500 |

7. Consideracions finals

La Facultat d'Economia i Empresa ha tingut, des dels seus inicis, una clara vocació per l'obertura a l'exterior, per la internacionalització, però al mateix temps, en un entorn cada vegada més globalitzat, manté i promou la localitat i la identitat pròpia.

La FEE és conscient que l'estada dels nostres estudiants en altres universitats, espanyoles, europees i d'arreu del món, enriqueix la seva formació i l'acolliment d'estudiants d'arreu del món aporta un valor afegit molt important a la dinàmica de la facultat. Sens dubte, tant els moviments de sortida com d'acollida milloren la difusió del centre i de la Universitat.

Una de les eines que ha ajudat a incrementar el nombre d'estudiants d'acollida ha estat, sens dubte, la incorporació de grups amb docència en anglès a partir del curs 2009/10, fet que també afavoreix la internacionalització dels estudis dels estudiants propis ja que poden seguir part dels seus estudis en anglès sense la necessitat d'una mobilitat.

La memòria que presentem reflecteix el treball realitzat pels diferents equips deganals de la Facultat en l'àmbit de les relacions internacionals i de la mobilitat d'estudiants en particular.

A mode de síntesi, l'anàlisi de les dades d'aquest informe ens permet observar:

- a) un augment del nombre de convenis signats (dels 11 inicials als 62 actualment vigents) i del nombre de països amb universitats sòcies (de 9, el curs 1995/96, a 24, el curs 2012/13)
- b) un augment considerable de l'interès per la mobilitat dels nostres estudiants, essent el darrer curs 50 els estudiants que han optat per una mobilitat anual o quadrimestral.
- c) un augment del nombre d'estudiants que acollim situant-se en el mateix nivell que la mobilitat OUT.
- d) un predomini de mobilitat al llarg de tot el període considerat (tant IN com OUT) dins del programa Erasmus, essent tres vegades superior, en el cas dels estudiants IN, i més de vuit vegades superior en el cas dels estudiants OUT, respecte al programa MOU.
- e) una reactivació de la mobilitat IN i OUT dins del programa MOU en el darrer curs acadèmic.
- f) una mobilitat molt baixa dins del programa Sícue, essent la mobilitat OUT més activa en front de gairebé una inexistent mobilitat IN.
- g) una relació d'universitats amb les quals hi ha un equilibri en els moviments IN i OUT bé sigui des de la signatura dels acords fins a l'actualitat: *Universität Giessen, Universität Potsdam, Rouen Business School, Université Paris Descartes, Università degli Studi di Modena e Reggio Emilia, Università degli Studi di Napoli Federico II, Università Cattolica del Sacro Cuore (Milano), Universitatea de Vest din Timisoara*, o bé durant el període de vigència del conveni, com va ser el cas de la *Clemson University*.
- h) universitats clarament receptores dels nostres estudiants: *IMC Fachhochschule Krems, University of the West of Scotland, Université Montpellier I, Fontys University of Applied Sciences, University of Limerick i Högskolan Dalarna*.
- i) universitats de les quals la FEE és netament receptora d'estudiants: *Universidad de Ciencias Empresariales y Sociales d'Argentina* i la *Universidad Michoacana de San Nicolás de Hidalgo* de Mèxic.

Annexos

Taula A1a. Convenis de mobilitat . Programa Erasmus

| PROGRAMA ERASMUS | | CURS ACADÈMIC | | | | | | | | | | | | | | | | | | |
|------------------|--|---------------|-------|-------|-------|-------|-------|-------|-------|-------|-------|-------|-------|-------|-------|-------|-------|-------|-------|--|
| País | Universitat | 95/96 | 96/97 | 97/98 | 98/99 | 99/00 | 00/01 | 01/02 | 02/03 | 03/04 | 04/05 | 05/06 | 06/07 | 07/08 | 08/09 | 09/10 | 10/11 | 11/12 | 12/13 | |
| Alemanya | Bergische Universität Wuppertal | | | | | | | | | | | | | | | | | | | |
| Alemanya | Fachhochschule Gelsenkirchen | | | | | | | | | | | | | | | | | | | |
| Alemanya | Universität Giessen | | | | | | | | | | | | | | | | | | | |
| Alemanya | Universität Potsdam | | | | | | | | | | | | | | | | | | | |
| Alemanya | Westfälische Hochschule Zwickau | | | | | | | | | | | | | | | | | | | |
| Àustria | IMC Fachhochschule Krems | | | | | | | | | | | | | | | | | | | |
| Bèlgica | Université Catholique de Louvain | | | | | | | | | | | | | | | | | | | |
| Escòcia | Glasgow Caledonian University | | | | | | | | | | | | | | | | | | | |
| Escòcia | University of the West of Scotland (Paisley) | | | | | | | | | | | | | | | | | | | |
| Eslovàquia | Ekonomická Univerzita v Bratislave | | | | | | | | | | | | | | | | | | | |
| França | Groupe Ecole Supérieure de Commerce de Pau (IFSAC) | | | | | | | | | | | | | | | | | | | |
| França | Institut d'Etudes Politiques de Toulouse | | | | | | | | | | | | | | | | | | | |
| França | ISC Paris Business School | | | | | | | | | | | | | | | | | | | |
| França | Rouen Business School | | | | | | | | | | | | | | | | | | | |
| França | Université de Cergy Pontoise | | | | | | | | | | | | | | | | | | | |
| França | Université Montpellier I | | | | | | | | | | | | | | | | | | | |
| França | Université Paris Descartes – Paris 5 | | | | | | | | | | | | | | | | | | | |
| França | Université Paris Est Créteil Val de Marne | | | | | | | | | | | | | | | | | | | |
| Grècia | Athens University of Economics and Business | | | | | | | | | | | | | | | | | | | |
| Grècia | University of Piraeus | | | | | | | | | | | | | | | | | | | |
| Holanda | Fontys University of Applied Sciences | | | | | | | | | | | | | | | | | | | |
| Irlanda | University of Limerick | | | | | | | | | | | | | | | | | | | |

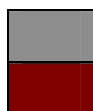

Universitats amb conveni vigent

Universitats amb conveni vigent i intercanvi d'estudiants

Taula A1a (cont). Convenis de mobilitat . Programa Erasmus

| PROGRAMA ERASMUS | | CURS ACADÈMIC | | | | | | | | | | | | | | | | | |
|------------------|--|---------------|-------|-------|-------|-------|-------|-------|-------|-------|-------|-------|-------|-------|-------|-------|-------|-------|-------|
| País | Universitat | 95/96 | 96/97 | 97/98 | 98/99 | 99/00 | 00/01 | 01/02 | 02/03 | 03/04 | 04/05 | 05/06 | 06/07 | 07/08 | 08/09 | 09/10 | 10/11 | 11/12 | 12/13 |
| Itàlia | Università Cattolica del Sacro Cuore (Milano) | | | | | | | | | | | | | | | | | | |
| Itàlia | Università degli Studi di Catania | | | | | | | | | | | | | | | | | | |
| Itàlia | Università degli Studi di Modena e Reggio Emilia | | | | | | | | | | | | | | | | | | |
| Itàlia | Università degli Studi di Napoli Federico II | | | | | | | | | | | | | | | | | | |
| Itàlia | Università degli Studi di Salerno | | | | | | | | | | | | | | | | | | |
| Itàlia | Università di Bologna | | | | | | | | | | | | | | | | | | |
| Lituània | Kauno Technologijos Universitetas | | | | | | | | | | | | | | | | | | |
| Polònia | Uniwersytet Mikolaja Kopernika (Torun) | | | | | | | | | | | | | | | | | | |
| Polònia | Wyższa Szkoła Gospodarki (Bydgoszcz) | | | | | | | | | | | | | | | | | | |
| Portugal | Universidade de Coimbra | | | | | | | | | | | | | | | | | | |
| Regne Unit | Nottingham Trent University | | | | | | | | | | | | | | | | | | |
| Regne Unit | University of Lincoln | | | | | | | | | | | | | | | | | | |
| Romania | Universitatea de Vest din Timisoara | | | | | | | | | | | | | | | | | | |
| Suècia | Göteborgs Universitet | | | | | | | | | | | | | | | | | | |
| Suècia | Högskolan Dalarna | | | | | | | | | | | | | | | | | | |
| Suècia | Högskolan Väst (Trollhättan) | | | | | | | | | | | | | | | | | | |
| Suïssa | Haute Ecole spécialisée de Suisse occidentale (HES-SO) | | | | | | | | | | | | | | | | | | |
| Suïssa | Università della Svizzera Italiana | | | | | | | | | | | | | | | | | | |
| Suïssa | Université de Lausanne | | | | | | | | | | | | | | | | | | |

Taula A1b. Convenis de mobilitat . Programa Mou

| PROGRAMA MOU | | CURS ACADÈMIC | | | | | | | | | | | | | | | | | |
|--------------|---|---------------|-------|-------|-------|-------|-------|-------|-------|-------|-------|-------|-------|-------|-------|-------|-------|-------|-------|
| País | Universitat | 95/96 | 96/97 | 97/98 | 98/99 | 99/00 | 00/01 | 01/02 | 02/03 | 03/04 | 04/05 | 05/06 | 06/07 | 07/08 | 08/09 | 09/10 | 10/11 | 11/12 | 12/13 |
| Argentina | Universidad de Buenos Aires | | | | | | | | | | | | | | | | | | |
| Argentina | Universidad de Ciencias Empresariales y Sociales | | | | | | | | | | | | | | | | | | |
| Argentina | Universidad Nacional de General Sarmiento | | | | | | | | | | | | | | | | | | |
| Argentina | Universidad Nacional de Mar del Plata | | | | | | | | | | | | | | | | | | |
| Argentina | Universidad Nacional de Rosario | | | | | | | | | | | | | | | | | | |
| Argentina | Universidad Nacional del Sur | | | | | | | | | | | | | | | | | | |
| Brasil | Universidade Federal da Bahia | | | | | | | | | | | | | | | | | | |
| Brasil | Universidade Paulista | | | | | | | | | | | | | | | | | | |
| Canadà | Acadia University | | | | | | | | | | | | | | | | | | |
| Canadà | Université du Québec (Montréal) | | | | | | | | | | | | | | | | | | |
| Colòmbia | Universidad Industrial de Santander | | | | | | | | | | | | | | | | | | |
| EUA | Clemson University | | | | | | | | | | | | | | | | | | |
| EUA | Northeastern University (Boston) | | | | | | | | | | | | | | | | | | |
| EUA | University of Cincinnati | | | | | | | | | | | | | | | | | | |
| EUA | Virginia Polytechnic Institute and State University | | | | | | | | | | | | | | | | | | |
| EUA | Weber State University | | | | | | | | | | | | | | | | | | |
| Marroc | École de Gouvernance et d'Économie de Rabat | | | | | | | | | | | | | | | | | | |
| Mèxic | Instituto Tecnológico de Sonora | | | | | | | | | | | | | | | | | | |
| Mèxic | Tecnológico de Monterrey | | | | | | | | | | | | | | | | | | |
| Mèxic | Universidad de Colima | | | | | | | | | | | | | | | | | | |
| Mèxic | Universidad de Guadalajara | | | | | | | | | | | | | | | | | | |
| Mèxic | Universidad Iberoamericana | | | | | | | | | | | | | | | | | | |
| Mèxic | Universidad Michoacana de San Nicolás de Hidalgo | | | | | | | | | | | | | | | | | | |
| Mèxic | Universidad Veracruzana | | | | | | | | | | | | | | | | | | |
| Xina | Southwestern University of Finance and Economics | | | | | | | | | | | | | | | | | | |

Taula A1c. Convenis de mobilitat . Programa Sicue-Sèneca

| PROGRAMA SÈNECA | | CURS ACADÈMIC | | | | | | | | | | | | | | | | | |
|-----------------|---|---------------|-------|-------|-------|-------|-------|-------|-------|-------|-------|-------|-------|-------|-------|-------|-------|-------|-------|
| | Universitat | 95/96 | 96/97 | 97/98 | 98/99 | 99/00 | 00/01 | 01/02 | 02/03 | 03/04 | 04/05 | 05/06 | 06/07 | 07/08 | 08/09 | 09/10 | 10/11 | 11/12 | 12/13 |
| Espanya | Universidad Autónoma de Madrid | | | | | | | | | | | | | | | | | | |
| Espanya | Universidad de las Palmas de Gran Canaria | | | | | | | | | | | | | | | | | | |
| Espanya | Universidad de León | | | | | | | | | | | | | | | | | | |
| Espanya | Universidad de Sevilla | | | | | | | | | | | | | | | | | | |
| Espanya | Universidad Pablo de Olavide | | | | | | | | | | | | | | | | | | |
| Espanya | Universidad Rey Juan Carlos | | | | | | | | | | | | | | | | | | |
| Espanya | Universidade de Santiago de Compostela | | | | | | | | | | | | | | | | | | |
| Espanya | Universitat de Girona | | | | | | | | | | | | | | | | | | |
| Espanya | Universitat de València | | | | | | | | | | | | | | | | | | |
| Espanya | Universitat Jaume I | | | | | | | | | | | | | | | | | | |

Taula A2a. Nombre d'estudiants IN / OUT per curs acadèmic i universitat de procedència / destí. Programa Erasmus

| ERASMUS | | 95/96 | | 96/97 | | 97/98 | | 98/99 | | 99/00 | | 00/01 | | 01/02 | | 02/03 | | 03/04 | | 04/05 | | 05/06 | | 06/07 | | 07/08 | | 08/09 | | 09/10 | | 10/11 | | 11/12 | | 12/13 | | TOTAL | | | |
|------------|--|-------|-----|-------|-----|-------|-----|-------|-----|-------|-----|-------|-----|-------|-----|-------|-----|-------|-----|-------|-----|-------|-----|-------|-----|-------|-----|-------|-----|-------|-----|-------|-----|-------|-----|-------|-----|-------|-----|----|---|
| País | Universitat | IN | OUT | IN | OUT | IN | OUT | IN | OUT | IN | OUT | IN | OUT | IN | OUT | IN | OUT | IN | OUT | IN | OUT | IN | OUT | IN | OUT | IN | OUT | IN | OUT | IN | OUT | IN | OUT | IN | OUT | IN | OUT | IN | OUT | | |
| Alemanya | Bergische Universität Wuppertal | | | | | | | | | | | | | | | | | 1 | | 2 | | 2 | | 2 | | | 2 | | | | 1 | | 1 | | 1 | 2 | | 9 | 5 | | |
| Alemanya | Universität Giessen | | 1 | | 1 | | 2 | | 1 | | 1 | | 1 | 1 | | | | 2 | 2 | | 2 | 1 | 2 | | 2 | | 3 | 1 | 2 | | 3 | | 1 | 2 | 1 | 1 | | 19 | 15 | | |
| Alemanya | Universität Potsdam | | | | | 1 | | | | 1 | | 1 | 2 | | 1 | 1 | | | 2 | 2 | 2 | 1 | 2 | 2 | | 2 | | 1 | | 2 | 1 | 1 | | 1 | 2 | | | 15 | 13 | | |
| Alemanya | Westfälische Hochschule Zwickau | | | | | | | | | | | | | | | | | | | | | | | | | | | | | | | | | | 3 | | | 0 | 3 | | |
| Alemanya | Technische Universität Darmstadt ** | | | | | | | | | | | | | | | | | | 1 | | | | | | | | | | | | | | | | | | | 1 | 0 | | |
| Alemanya | Technische Universität Chemnitz ** | | | | | | | | | | | | | | | | | | | | | | | | | | | | | | | | | | | | | | 1 | 0 | |
| Àustria | IMC Fachhochschule Krens | | | | | | | | | | | | | | | | | 2 | 2 | 1 | 2 | 3 | | 1 | 2 | 3 | 2 | | 2 | | 2 | | 2 | 1 | 2 | | | 11 | 18 | | |
| Escòcia | Glasgow Caledonian University | | 7 | | 7 | | 4 | | 5 | 2 | 5 | | 5 | | | | | | | | | | | | | | | | | | | | | | | | | 2 | 33 | | |
| Escòcia | University of the West of Scotland (Paisley) | 4 | | 2 | 4 | 1 | 3 | | 3 | 2 | 3 | 1 | 3 | | 3 | | 4 | | 3 | | 2 | | 2 | | 4 | | 3 | | 3 | | 3 | | 2 | | 3 | 2 | 3 | 12 | 51 | | |
| Eslovàquia | Ekonomická Univerzita v Bratislave | | | | | | | | | | | | | | | | | | | | | | | | | | | | | | | | | | 2 | 2 | 1 | 4 | 3 | 6 | |
| França | Groupe Ecole Supérieure de Commerce de Pau (IFSAC) | | | | | | | | | | | | | 2 | | 2 | | 2 | 2 | | | | | | | | 1 | | 2 | | 2 | 1 | 1 | 1 | | 2 | 12 | 6 | | | |
| França | Institut d'Etudes Politiques de Toulouse | | | | | | | | | | | | | | | | | | | | | | | | | | | | | | | | | 1 | 3 | | | 0 | 4 | | |
| França | ISC Paris Business School | | | | | | | | | | | | | | | | | | | | | | | | | | | | | | | | | | 5 | 3 | 5 | 3 | | | |
| França | Rouen Business School | 4 | | 2 | 3 | 5 | 3 | 4 | | 1 | 1 | 6 | | 6 | 4 | 4 | 3 | 5 | 6 | 2 | 2 | 2 | 4 | | 4 | 2 | 6 | 4 | 5 | 5 | 5 | 5 | 5 | 5 | 3 | 6 | 2 | 5 | 62 | 62 | |
| França | Université de Cergy Pontoise | | | | | | | | | | | | | | | | | | 2 | | | | | | | | | | | | | | | | 1 | 3 | | | 1 | 5 | 2 |
| França | Université Montpellier I | | | | 1 | | 1 | | 1 | | 1 | | 1 | | 1 | | 2 | | 2 | | 1 | | 1 | | 1 | 1 | 2 | | | 2 | 1 | 1 | 2 | | 1 | 3 | 5 | 21 | | | |
| França | Université Paris Descartes – Paris 5 | | | | | | | | | | | | | | 1 | 3 | 6 | 2 | 2 | 1 | 4 | 3 | 1 | | 3 | 3 | | 1 | 2 | 2 | 1 | 2 | 1 | 3 | | | | 21 | 20 | | |
| França | Université Paris Est Créteil Val de Marne | | | | | | | | | | | 1 | | 2 | | | | | | 1 | | | | | | | | | | | | | | | | | | | 0 | 4 | |
| Grècia | Athens University of Economics and Business | | | | | | | | | | | | | 1 | | 1 | | | | 1 | | | | | 1 | | | | | 1 | | | 2 | 1 | | | 1 | 2 | 7 | | |
| Holanda | Fontys University of Applied Sciences | | | | | | | | | | | | | | | | | | | | | | | | | | | 4 | 1 | 3 | | 3 | | | 4 | | 4 | 1 | 18 | | |
| Irlanda | University of Limerick | | | | | | | | | | | | | | | | 4 | 5 | 3 | 5 | 4 | 6 | 4 | | 2 | | 2 | | 2 | | 2 | | 2 | | 2 | | | 16 | 29 | | |

** Universitats que tenen convenis signats amb altres centres de la URV i que la FEE ha acollit de forma puntual perquè els estudiants volien cursar assignatures d'Economia i Empresa.

Taula A2a (cont). Nombre d'estudiants IN / OUT per curs acadèmic i universitat de procedència / destí. Programa Erasmus

| ERASMUS | | 95/96 | | 96/97 | | 97/98 | | 98/99 | | 99/00 | | 00/01 | | 01/02 | | 02/03 | | 03/04 | | 04/05 | | 05/06 | | 06/07 | | 07/08 | | 08/09 | | 09/10 | | 10/11 | | 11/12 | | 12/13 | | TOTAL | | | |
|------------------|--|----------|----------|----------|-----------|----------|-----------|-----------|-----------|-----------|-----------|-----------|-----------|-----------|-----------|-----------|-----------|-----------|-----------|-----------|-----------|-----------|-----------|-----------|-----------|-----------|-----------|-----------|-----------|-----------|-----------|-----------|-----------|-----------|-----------|-----------|-----------|------------|------------|----|----|
| País | Universitat | IN | OUT | IN | OUT | IN | OUT | IN | OUT | IN | OUT | IN | OUT | IN | OUT | IN | OUT | IN | OUT | IN | OUT | IN | OUT | IN | OUT | IN | OUT | IN | OUT | IN | OUT | IN | OUT | IN | OUT | IN | OUT | IN | OUT | | |
| Itàlia | Università Cattolica del Sacro Cuore (Milano) | | | | | | | | | | | | | | | | | | | | | | | | | | | | | | | | | | | | 15 | 4 | | | |
| Itàlia | Università degli Studi di Catania | | | | | | | | | | | | | | | | | | | | | | | | | | | | | | | | | | | | | 3 | 2 | | |
| Itàlia | Università degli Studi di Modena e Reggio Emilia | | 1 | | 1 | 1 | 2 | | 2 | 2 | | 1 | 2 | 2 | 1 | 2 | 1 | 2 | | 1 | | 2 | 1 | 2 | | 3 | 2 | 4 | | 4 | 1 | 3 | | 3 | | 3 | 14 | 35 | | | |
| Itàlia | Università degli Studi di Napoli Federico II | | | | | | 3 | | 2 | | 4 | | 7 | | 2 | 1 | 2 | 3 | 6 | 2 | 4 | 3 | 3 | 3 | 3 | 4 | 2 | 1 | 2 | 5 | 2 | 7 | | 2 | | 4 | | 56 | 18 | | |
| Itàlia | Università di Bologna | | | | | | | | | | | | | | | | | | | | | | | | 1* | | | | | | | | | | | 2 | | 2 | 1 | 4 | |
| Itàlia | Università degli Studi di Palermo ** | | | | | | | | | | | | | | | | 2 | | | | | | | | | | | | | | | | | | | 1 | | 3 | 0 | | |
| Itàlia | Università degli Studi del Sannio di Benevento ** | | | | | | | | | | | | | | | | | | | | | | | | | | | | | | | | | | | | | 4 | 0 | | |
| Lituània | Kauno Technologijos Universitetas | | | | | | | | | | | | | | | | | | | | | | | | | | | | | | | | | | | | | | 5 | 0 | |
| Polònia | Uniwersytet Mikolaja Kopernika (Torun) | | | | | | | | | | | | | | | | | | | | | | | | | | | | | | | | | | | | | | 3 | 2 | |
| Portugal | Universidade de Coimbra | | 1 | | 1 | | 1 | | | | | | | | | | | | | | | | | | | | | | | | | | | | | | | | 5 | 7 | |
| Regne Unit | Nottingham Trent University | | | | | | | | | | | | | | | | | | | | | | | | | | | | | | | | | | | | | | 0 | 4 | |
| Regne Unit | University of Lincoln | | | | | | 3 | | 2 | | 3 | | 1 | | 1 | | 2 | | | | | | | | | | | | | | | | | | | | | | 0 | 12 | |
| Romania | Universitatea de Vest din Timisoara | | | | | | | | | | | | | | | | | | | | | | | | | | | | | | | | | | | | | | 16 | 7 | |
| Suècia | Göteborgs Universitet | | | | 1 | | 1 | 2 | 2 | 1 | 2 | | 3 | | | | | | | | | | | | | | | | | | | | | | | | | | 3 | 9 | |
| Suècia | Högskolan Dalarna | | | | | | | | | | | | | | | | | | | | | | | | | | | | | | | | | | | | | | | 4 | 21 |
| Suècia | Högskolan Väst (Trollhättan) | | | | | | | | | | | | | | | | | | | | | | | | | | | | | | | | | | | | | | | 1 | 2 |
| Suïssa | Haute Ecole spécialisée de Suisse occidentale (HES-SO) | | | | | | | | | | | | | | | | | | | | | | | | | | | | | | | | | | | | | | | 2 | 2 |
| Suïssa | Université de Lausanne | | | | 1 | | | | | | | | | | | | | | | | | | | | | | | | | | | | | | | | | | | 0 | 1 |
| TOTAL IN | | 8 | | 6 | | 8 | | 12 | | 11 | | 12 | | 17 | | 12 | | 27 | | 26 | | 25 | | 13 | | 17 | | 14 | | 25 | | 37 | | 35 | | 32 | | 337 | | | |
| TOTAL OUT | | | 8 | | 19 | | 19 | | 14 | | 18 | | 18 | | 20 | | 22 | | 31 | | 23 | | 25 | | 21 | | 27 | | 29 | | 34 | | 31 | | 48 | | 44 | | 450 | | |

** Universitats que tenen convenis signats amb altres centres de la URV i que la FEE ha acollit de forma puntual perquè els estudiants volien cursar assignatures d'Economia i Empresa.

* El curs 06/07 es va acollir un estudiant de la Universitat de Bologna però el conveni d'aquesta universitat amb la FEE no es va signar fins al curs 11/12.

Taula A2b. Nombre d'estudiants IN / OUT per curs acadèmic i universitat de procedència / destí. Programa MOU

| MOU | | 95/96 | | 96/97 | | 97/98 | | 98/99 | | 99/00 | | 00/01 | | 01/02 | | 02/03 | | 03/04 | | 04/05 | | 05/06 | | 06/07 | | 07/08 | | 08/09 | | 09/10 | | 10/11 | | 11/12 | | 12/13 | | TOTAL | | |
|------------------|---|----------|----------|----------|----------|----------|----------|----------|----------|----------|----------|----------|----------|-----------|----------|----------|-----------|----------|----------|----------|----------|----------|----------|----------|----------|----------|----------|-----------|----------|----------|----------|----------|----------|----------|----------|-----------|----------|------------|-----------|---|
| País | Universitat | IN | OUT | IN | OUT | IN | OUT | IN | OUT | IN | OUT | IN | OUT | IN | OUT | IN | OUT | IN | OUT | IN | OUT | IN | OUT | IN | OUT | IN | OUT | IN | OUT | IN | OUT | IN | OUT | IN | OUT | IN | OUT | IN | OUT | |
| Argentina | Universidad de Ciencias Empresariales y Sociales | | | | | | | | | | | | | | | | | | | | | 2 | | 2 | | 1 | | 4 | | 1 | | | | | | 1 | | 11 | 0 | |
| Argentina | Universidad Nacional de Mar del Plata | | | | | | | | | | | | | | | | | | | | | | | | | | | | | | | | | | | 2 | | 2 | 0 | |
| Argentina | Universidad Nacional de Rosario | | | | | | | | | | | | | | | | | | | | | | | | | | | | | | | | | | | 1 | | 1 | 1 | |
| Argentina | Universidad Nacional del Sur | | | | | | | | | | | | | | | | | | | | | | | | | | | | | | | | | | | 3 | | 3 | 0 | |
| Brasil | Universidade Federal da Bahia | | | | | | | | | | | | | | | | | | | | | | | | | | | | | | | | | | | 1 | | 0 | 1 | |
| Canadà | Acadia University | | 2 | | 2 | | 2 | | 2 | | | | | | | | | | | | | | | | | | | | | | | | | | | | | 0 | 8 | |
| Canadà | Université du Québec (Montréal) | | | | | | | | | | | | | | | | | | | | | | | | | | | | | | | | | | 2 | | 2 | | 4 | 0 |
| Colòmbia | Universidad Industrial de Santander | | | | | | | | | | | | | | | | | | | | | | | | | | | | | | | | | | 1 | | | 1 | 0 | |
| EUA | Clemson University | | | | | | 2 | | 9 | 2 | 6 | 2 | 18 | 5 | 6 | 10 | 3 | 3 | 1 | 4 | | 2 | | | | | | | | | | | | | | | | 45 | 28 | |
| EUA | University of Cincinnati | | | | | | | | | 1 | 1 | | | | | | | | | | | | | | | | | | | | | | | | | | | 1 | 1 | |
| EUA | Virginia Polytechnic Institute and State University | | | | | | | | | 2 | | | | | | | | | | | | | | | | | | | | | | | | | | | | 0 | 2 | |
| EUA | Weber State University | | | | | | | | | | | | | | | 2 | 1 | 2 | | | | | | | 1 | | 2 | | 1 | | | | | | | | | 1 | 8 | |
| Mèxic | Instituto Tecnológico de Sonora | | | | | | | | | | | | | | | | | | | | | | | | | | | | | | | | | | | | | 2 | 0 | |
| Mèxic | Tecnológico de Monterrey | | | | | | | | | | | | | | | | | | | | | | | | | | | | | | | | | | 1 | | 4 | | 5 | 0 |
| Mèxic | Universidad de Colima | | | | | | | | | | | | | | | | | | | | | | | | | | | | | | | | | | 2 | | 3 | | 5 | 0 |
| Mèxic | Universidad de Guadalajara | | | | | | | | | | | | | | | | | | | | | | | | | | | | | | | | | | 1 | | 2 | | 3 | 0 |
| Mèxic | Universidad Michoacana de San Nicolás de Hidalgo | | | | | | | | | | | | | | | | 2 | | 3 | | 5 | | | | | 1 | | 4 | | 3 | | 1 | | | | | | 19 | 0 | |
| Xina | Southwestern University of Finance and Economics | | | | | | | | | | | | | | | | | | | | | | | | | | | | | | | | | | | 3 | 2 | 3 | 2 | |
| TOTAL IN | | 0 | | 0 | | 0 | | 2 | | 9 | | 7 | | 18 | | 6 | | 6 | | 4 | | 7 | | 2 | | 2 | | 10 | | 5 | | 1 | | 7 | | 20 | | 106 | | |
| TOTAL OUT | | | 2 | | 2 | | 2 | | 2 | | 5 | | 2 | | 5 | | 12 | | 5 | | 4 | | 2 | | 1 | | 2 | | 1 | | 0 | | 0 | | 0 | | 4 | | 51 | |

Taula A2c. Nombre d'estudiants IN/OUT per curs acadèmic i universitat de procedència/destí. Programa Sicue-Sèneca

| Universitat | 95/96 | | 96/97 | | 97/98 | | 98/99 | | 99/00 | | 00/01 | | 01/02 | | 02/03 | | 03/04 | | 04/05 | | 05/06 | | 06/07 | | 07/08 | | 08/09 | | 09/10 | | 10/11 | | 11/12 | | 12/13 | | TOTAL | | | |
|---|----------|----------|----------|----------|----------|----------|----------|----------|----------|----------|----------|----------|----------|----------|----------|----------|----------|----------|----------|----------|----------|----------|----------|----------|----------|----------|----------|----------|----------|----------|----------|----------|----------|----------|----------|----------|----------|----------|----------|-----------|
| | IN | OUT | IN | OUT | IN | OUT | IN | OUT | IN | OUT | IN | OUT | IN | OUT | IN | OUT | IN | OUT | IN | OUT | IN | OUT | IN | OUT | IN | OUT | IN | OUT | IN | OUT | IN | OUT | IN | OUT | IN | OUT | | | | |
| Universidad Autónoma de Madrid | | | | | | | | | | | | | | | | 1 | | | | | | | | | | | | | | | | | | | | | 0 | 6 | | |
| Universidad de Las Palmas de Gran Canaria | | | | | | | | | | | | | | | | | | | | | | | | | | | | | | | | | | | | | | 0 | 2 | |
| Universidad de Sevilla | | | | | | | | | | | | 2 | | | | | | | | | | 1 | | | | | | | | | | | | | | | | 0 | 7 | |
| Universidad Rey Juan Carlos | | | | | | | | | | | | | | | | | 2 | | 1 | | | | | 1 | | 1 | | | | | | | | | | | | 0 | 9 | |
| Universidade de Santiago de Compostela | | | | | | | | | | | | | | | | | | | | | 1 | | | 1 | | | | | | | | | | | | | | 1 | 3 | |
| Universitat de Girona | | | | | | | | | | | | | | | | | 1 | | | | | | | | | | | | | | | | | | | | | | 0 | 1 |
| TOTAL IN | 0 | | 0 | | 0 | | 0 | | 0 | | 0 | | 0 | | 0 | | 0 | | 0 | | 0 | | 1 | | 0 | | 0 | | 0 | | 0 | | 0 | | 0 | | 0 | | 1 | |
| TOTAL OUT | | 0 | | 0 | | 0 | | 0 | | 0 | | 2 | | 0 | | 1 | | 3 | | 2 | | 1 | | 1 | | 1 | | 1 | | 1 | | 4 | | 3 | | 7 | | 2 | | 28 |