



UNIVERSITAT
ROVIRA I VIRGILI

FACULTAT D'ECONOMIA I EMPRESA

Memòria
dels Programes de Mobilitat
d'Estudiants de la FEE
Curs 2013-14

ÍNDEX

1. Introducció.....	1
2. Responsables de la mobilitat	1
3. Acords de mobilitat.....	1
4. Anàlisi de la mobilitat OUT	4
5. Anàlisi de la mobilitat IN	7
6. Comparativa de la mobilitat d'estudiants IN i OUT.....	8
7. Estada en pràctiques a l'estranger.....	9
8. Beques de la Fundació Privada Reddis	10
9. Resultats enquestes de satisfacció	11
10. Valoració global.....	12
ANNEXOS.....	14
Annex I. Convenis de mobilitat.....	15
Taula A1a. Convenis de mobilitat . Programa Erasmus	16
Taula A1b. Convenis de mobilitat . Programa Mou.....	17
Taula A1c. Convenis de mobilitat . Programa Sicue-Sèneca	17
Annex II. Nombre d'estudiants IN / OUT	18
Taula A2a. Nombre d'estudiants IN / OUT. Programa Erasmus.....	19
Taula A2b. Nombre d'estudiants IN / OUT. Programa MOU	20
Taula A2c. Nombre d'estudiants IN/OUT. Programa Sicue	20
Annex III. Enquesta de satisfacció dels estudiants de mobilitat.....	21
A3a. Enquestes estudiants de mobilitat IN a la FEE.....	22
A3b. Enquestes estudiants de mobilitat OUT de la FEE.....	23

1. Introducció

La Facultat d'Economia i Empresa (FEE) ha promogut, des dels seus inicis, la participació dels estudiants en programes de mobilitat. La mobilitat suposa per als estudiants un valor afegit, que afavoreix la millora en el coneixement d'una tercera llengua, la descoberta d'altres països, la convivència amb estudiants d'altres nacionalitats i la relació amb altres organitzacions i cultures.

En la memòria que tot seguit presentem, es recull informació detallada del que ha estat la mobilitat acadèmica i en pràctiques dels estudiants de la Facultat d'Economia i Empresa, durant el curs 2013-14. La informació s'agrupa entorn a tres programes: el programa Erasmus, per a la mobilitat entre universitats europees; el programa Sícue, per a la mobilitat entre universitats de l'Estat Espanyol; i el programa MOU per a la mobilitat entre universitats d'arreu del món no incloses en els programes anteriors.

Per tal de presentar l'evolució de les dades, s'inclou informació des del curs 2009-10, en el qual es van iniciar els ensenyaments de grau, tot i que la mobilitat dels estudiants de grau comença a partir de tercer curs, és a dir, el curs 2011-12.

Les dades històriques poden consultar-se a la *Memòria dels Programes de Mobilitat dels estudiants de la FEE: 1995-96 a 2012-13*, dins l'apartat Qualitat de la web de la FEE http://www.fee.urv.cat/media/upload/arxius/facultat/junta/2013_14/jf_2/p05_informe_mobilitat_9_5_12.pdf.

2. Responsables de la mobilitat

Coordinador de Mobilitat de la FEE: Albert Fonts Ribas
Responsable administrativa: Mercè Taratiel Hernández
Centre Internacional de la URV

3. Acords de mobilitat

Els convenis de mobilitat bilaterals fixen el nombre d'estudiants que hi poden participar, el nombre de mesos de l'estada, i les persones responsables de cada centre.

Durant el curs 2013-14 s'han ampliat el nombre d'acords en els dos programes de major demanda. En concret, en el programa Erasmus s'ha signat conveni amb *Vilniaus Kolegija* (Lituània), i en el programa MOU, convenis amb *Cornell University* (EUA) i *Suleyman Demirel University* (Kazakhstan). Únicament el conveni amb la Universitat de Tolouse ha perdut vigència.

Cal remarcar que, amb motiu de la signatura de la Carta Erasmus 2014-20, que donarà pas a la entrada en vigor del nou programa Erasmus+ durant el curs 2014-15, va ser necessari, durant el curs 2013-14, la renovació de tots els convenis amb les universitats europees, hagués o no finalitzat la vigència de l'actual i aquesta gestió va ser especialment lenta i complexa.

A la Taula 1 es presenten les dades del total de convenis vigents per curs acadèmic i diferenciats per programa i en el Gràfic 1 es mostra la seva evolució.

Taula 1. Nombre de convenis vigents¹ per programa

Programa	09-10	10-11	11-12	12-13	13-14
Erasmus	23	26	32	33	33
MOU	8	10	16	19	21
Sicue	8	9	10	10	10
Total convenis	39	45	58	62	64

Gràfic 1. Evolució del nombre de convenis vigents

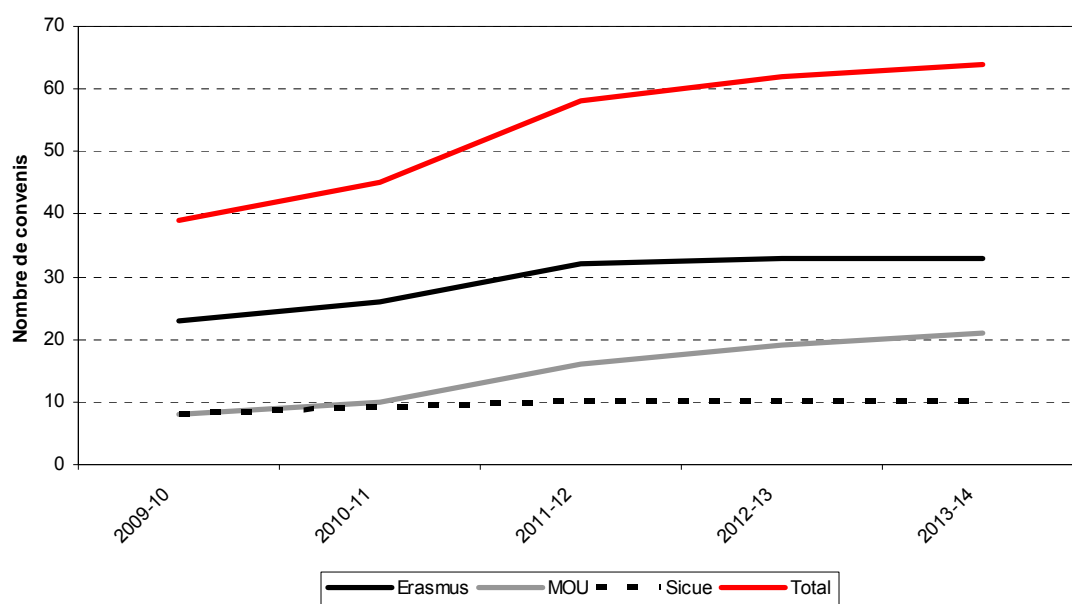

Si realitzem l'anàlisi per països implicats en cada programa (Taula 2 i Gràfic 2), observem que el curs 2013-14 únicament s'ha produït la incorporació d'un país dins el programa MOU, Kazakhstan, que correspon al conveni signat amb *Suleyman Demirel University*

Taula 2. Total de països amb convenis vigents¹ per programa

Programa	09-10	10-11	11-12	12-13	13-14
Erasmus	11	13	15	15	15
MOU	3	4	7	8	9
Sicue	1	1	1	1	1
Total països	15	18	23	24	25

¹ Convenis que permeten en el curs acadèmic corresponent realitzar intercanvi d'estudiants, independentment que s'hagi fet o no intercanvis.

Gràfic 2. Evolució del nombre de països amb els quals la FEE té convenis vigents².

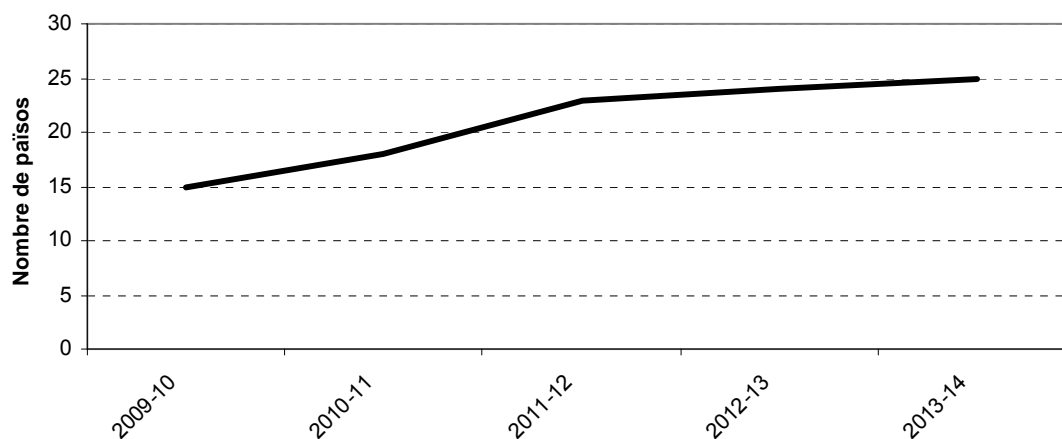

En la Taula 3 es detalla el nombre de convenis per país i programa, i a l'Annex 1 es presenta el detall per universitats

Taula 3. Nombre de convenis vigents² per país

Programa	País	09-10	10-11	11-12	12-13	13-14
ERASMUS	Alemanya	5	5	5	4	4
	Àustria	1	1	1	1	1
	Escòcia	1	1	1	1	1
	Eslovàquia		1	1	1	1
	França	6	6	7	7	6
	Grècia	1	1	1	2	2
	Holanda	1	1	1	1	1
	Irlanda	1	1	1	1	1
	Itàlia	4	5	6	6	6
	Lituània			1	1	2
	Polònia		1	1	2	2
	Portugal	1	1	1	1	1
	Romania	1	1	1	1	1
	Suècia	1	1	2	2	2
	Suïssa			2	2	2
MOU	Argentina	3	3	4	5	5
	Brasil	1	1	1	2	2
	Canadà			1	1	1
	Colòmbia		1	1	1	1
	EUA				1	1
	Kazakhstan					1
	Marroc			1	1	1
	Mèxic	4	5	7	7	8
	Xina			1	1	1
SICUE	Espanya	8	9	10	10	10
TOTAL CONVENIS		39	45	58	62	64

² Convenis que permeten en el curs acadèmic corresponent realitzar intercanvi d'estudiants, independentment que s'hagi fet o no intercanvis.

4. Anàlisi de la mobilitat OUT

El curs 2013-14 es confirma la tendència a la baixa dels estudiants OUT que es va iniciar el curs 2011-12, primer any de mobilitat dels estudiants de grau, tot i haver incrementat l'oferta de places i de països en aquest període. En concret, el curs 2011-12 van fer una estada de mobilitat 55 estudiants; 50, el curs 2012-13; i 45, el curs 2013-14. La reducció en la dotació econòmica de la beca Erasmus i la situació econòmica desfavorable del país han estat, possiblement, dos factors causants d'aquesta disminució.

En el curs 2013-14 la mobilitat OUT dins del programa SICUE ha estat nul·la. També ha estat nul·la la mobilitat OUT dels estudiants de màster ja que és complicat realitzar una mobilitat quan el màster té una durada d'un curs acadèmic, i la plaça de mobilitat s'ha de demanar el curs anterior, mentre l'estudiant està cursant el darrer any de grau.

La Taula 4 detalla el nombre d'estudiants de la FEE que, cada curs acadèmic, ha realitzat una estada de mobilitat en una altra universitat, per a cadascun dels tres programes de mobilitat i el Gràfic 3 en mostra la seva evolució.

Taula 4. Estudiants OUT de la FEE per programa

Curs	09-10	10-11	11-12	12-13	13-14
Erasmus	34	31	48	44	40
MOU	0	0	0	4	5
Sicue	4	3	7	2	0
TOTAL	38	34	55	50	45

Gràfic 3. Evolució del nombre d'estudiants OUT per programa

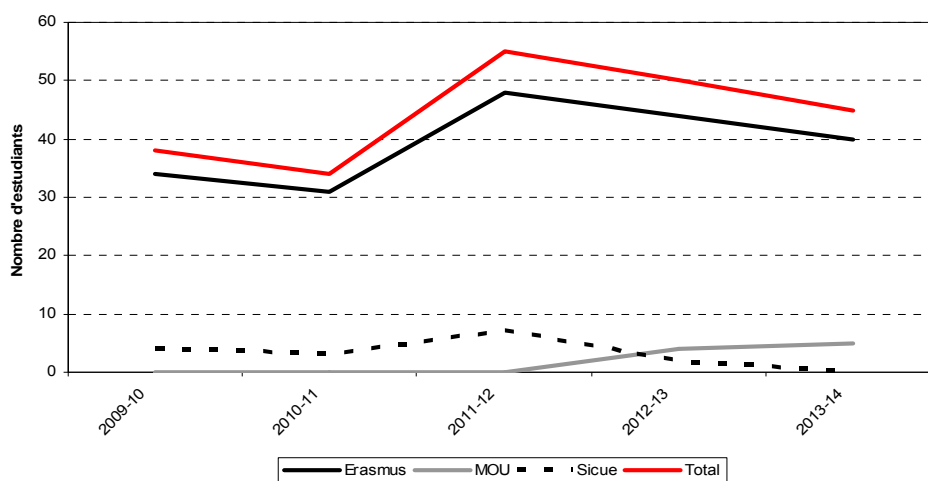

La Taula 5 mostra el detall de la mobilitat OUT per països.

Taula 5. Estudiants OUT de la FEE per país de destí

Programa	País	09-10	10-11	11-12	12-13	13-14
ERASMUS	Alemanya	2	1	8	1	2
	Àustria	2	2	2	2	2
	Escòcia	3	2	3	3	2
	Eslovàquia			2	4	2
	França	9	11	13	14	14
	Grècia	1		1	1	1
	Holanda	3	3	4	4	2
	Irlanda	2	2	2	2	2
	Itàlia	7	4	7	7	4
	Lituània					2
	Polònia		1	1		1
	Portugal	2		1		2
	Romania	1	3	3		
	Suècia	2	2	1	4	4
	Suïssa				2	
MOU	Argentina				1	1
	Brasil				1	2
	EUA					1
	Xina				2	1
SICUE	Espanya	4	3	7	2	
TOTAL ESTUDIANTS OUT		38	34	55	50	45

La Taula 6 mostra el nombre d'estudiants OUT per ensenyament i el % respecte al total d'estudiants de mobilitat OUT de la FEE. S'observa que la mobilitat més important és a l'ensenyament d'ADE, per sobre del 70% del total.

Taula 6. Estudiants OUT per ensenyaments

Curs	09-10	%	10-11	%	11-12	%	12-13	%	13-14	%
CE	8	21%	5	15%						
ADE	24	63%	24	71%	10	18%				
Economia	6	16%	4	12%	8	15%				
GRAU FIC					7	13%	9	18%	8	18%
GRAU ADE					24	44%	36	72%	33	73%
GRAU ECO					6	11%	3	6%	4	9%
Màster DEE			1	3%						
Màster ECO							2	4%		
TOTAL	38		34		55		50		45	

Els gràfics 4, 5 i 6 mostren el % d'estudiants OUT de cada grau, en comparació al % que representa cada ensenyament en el cens total de la FEE. Els gràfics inclouen el % d'estudiants OUT des del curs 2011-12, any d'inici de la mobilitat en els ensenyaments de grau.

Gràfic 4. Percentatge d'estudiants de FIC respecte al cens de la FEE en comparació al percentatge d'estudiants OUT de FIC sobre el total d'estudiants de mobilitat

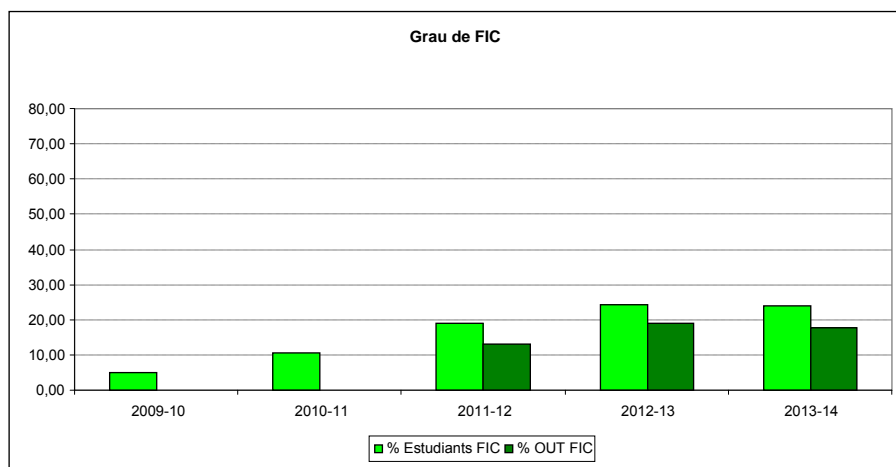

Gràfic 5. Percentatge d'estudiants d'ADE respecte al cens de la FEE en comparació al percentatge d'estudiants OUT d'ADE sobre el total d'estudiants de mobilitat

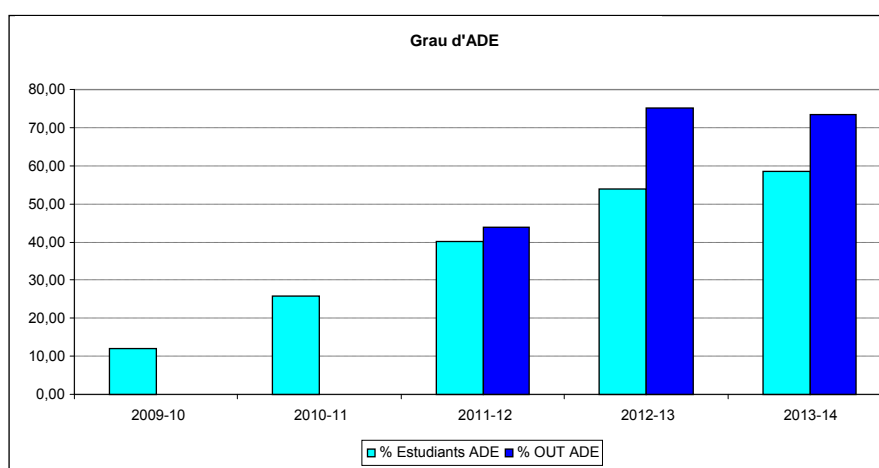

Gràfic 6. Percentatge d'estudiants d'ECO respecte al cens de la FEE en comparació al percentatge d'estudiants OUT d'ECO sobre el total d'estudiants de mobilitat

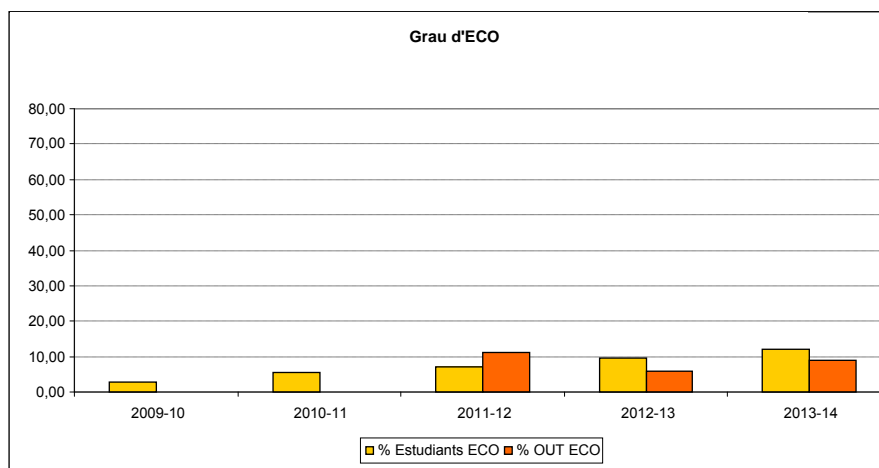

5. Anàlisi de la mobilitat IN

El curs 2013-14 hi ha hagut una davallada considerable dels estudiants IN, després d'haver-se produït un creixement sostingut des del curs 2009-10, bàsicament gràcies a l'important increment d'estudiants IN del programa MOU a partir del curs 2011-12, que compensava sobradament la tendència a la baixa en el programa Erasmus. No obstant això, pensem que la davallada del curs 2013-14 pot considerar-se excepcional atenent les dades provisionals del curs 2014-15.

La disminució global de mobilitat IN del curs 2013-14 és del 46% respecte al curs anterior i ha estat causada, sobretot, per la disminució del 75% en el programa MOU.

La Taula 7 mostra el nombre d'estudiants que la FEE ha rebut cada curs acadèmic dins de cadascun dels tres programes de mobilitat i el Gràfic 7 en mostra l'evolució.

Taula 7. Estudiants IN a la FEE per programa

Programa	09-10	10-11	11-12	12-13	13-14
Erasmus	25	37	35	32	23
MOU	5	1	7	20	5
Sicue	0	0	0	0	0
TOTAL ESTUDIANTS IN	30	38	42	52	28

Gràfic 7. Evolució del nombre d'estudiants IN

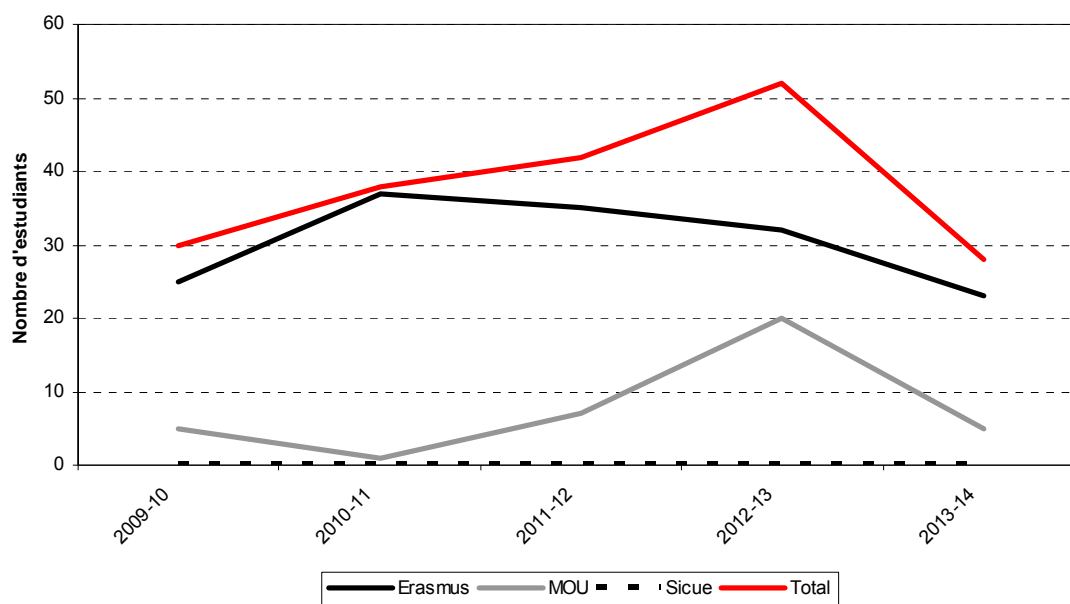

La Taula 8 detalla el nombre d'estudiants IN en funció del país d'origen. S'observa que dins del programa Erasmus hem rebut estudiants de 6 països enfront als 9 països del curs anterior. En el programa MOU s'ha aollit per primera vegada estudiants de Kazakhstan i s'ha recuperat l'intercanvi amb EUA (d'on no arribaven estudiants des del curs 2004-05).

Taula 8. Estudiants IN a la FEE per país d'origen

Programa	País	09-10	10-11	11-12	12-13	13-14
ERASMUS	Alemanya	4	5	2	3	4
	Àustria				1	
	Escòcia				2	
	Eslovàquia			2	1	2
	França	9	9	10	8	6
	Grècia			2		
	Holanda	1				
	Itàlia	6	14	11	9	9
	Lituània			2	3	1
	Polònia		2	1		
	Romania	5	6	4	1	1
	Suècia		1	1	2	
	Suïssa				2	
MOU	Argentina	2			6	
	Canadà			2	2	
	Colòmbia			1		
	EUA					1
	Kazakhstan					2
	Mèxic	3	1	4	9	
	Xina				3	2
TOTAL ESTUDIANTS IN		30	38	42	52	28

6. Comparativa de la mobilitat d'estudiants IN i OUT

El Gràfic 8 mostra conjuntament l'evolució dels estudiants IN i OUT de la FEE. S'observa que els cursos 2010-11 i 2012-13, el nombre d'estudiants que vam acollir va ser superior al nombre d'estudiants OUT de la FEE, mentre que la resta de cursos acadèmics la situació és la contrària, tal com havia succeït des de l'origen dels programes d'intercanvi de la FEE, en què la mobilitat OUT sempre havia superat la mobilitat IN.

Gràfic 8. Evolució del nombre d'estudiants IN i OUT

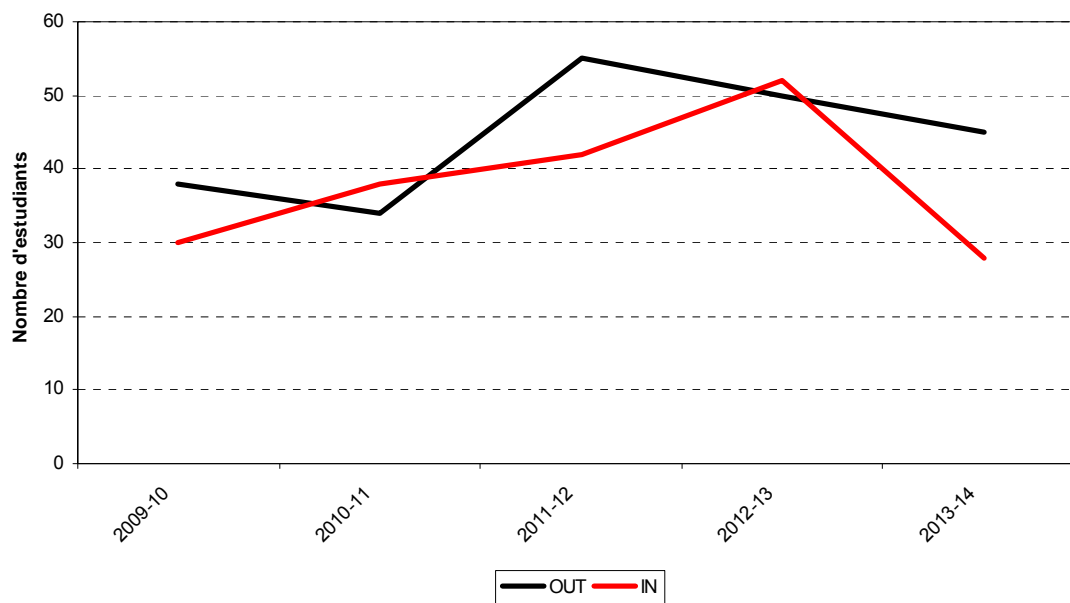

L'Annex 2 recull la informació sobre el nombre d'estudiants IN i OUT que han participat en els diferents programes d'intercanvi des del curs 2009-10, especificant la universitat de destí en el cas dels estudiants OUT i de procedència, per als estudiants IN. S'observa que la mobilitat en els programes MOU i Sicue no és equilibrada. En el programa MOU predomina la mobilitat IN mentre que al programa Sicue, la mobilitat en els darrers cinc cursos acadèmics ha estat exclusivament una mobilitat OUT i no hem rebut cap estudiants d'altres universitats espanyoles.

El programa Erasmus és el més recíproc, malgrat el total d'estudiants OUT és superior als IN tant en el curs 2013-14 com en tot el termini avaluat. No obstant això, dins del programa Erasmus es distingeixen clarament universitats que són clarament receptores dels nostres estudiants: *IMC Fachhochschule Krems*, *University of the West of Scotland*, *Fontys University of Applied Sciences*, *University of Limerick* i *Università degli Studi di Modena e Reggio Emilia*, i altres amb les quals el moviment dominant es produeix en el sentit contrari: *Università Cattolica del Sacro Cuore (Milano)*, *Università degli Studi di Napoli Federico II*, *Kauno Technologijos Universitetas* (Lituània) i *Universitatea de Vest din Timisoara* (Romania).

Finalment, destacar que la mobilitat més intensa, constant i equilibrada en els darrers cinc anys és la que mantenim amb la *Rouen Business School*.

7. Estada en pràctiques a l'estranger

A partir del curs 2007-08, el programa Erasmus inicia la convocatòria del programa Erasmus pràctiques per al foment de les estades en pràctiques en empreses o institucions europees d'estudiants no titulats.

En la majoria dels casos, els estudiants van realitzar abans una estada Erasmus acadèmica al mateix país. Això els va permetre millorar el coneixement de la llengua i de la cultura del país, i establir diversos contactes fins a trobar una empresa que els acollís en pràctiques. Com a pas previ a la realització d'aquest tipus de mobilitat, se signa un conveni que recull, entre d'altres, el pla de treball i el pla de formació que rebrà l'estudiant, i les persones responsables que actuaran com a tutors a l'empresa i a la facultat.

Amb data 27 de maig de 2013 es va aprovar la Normativa de pràctiques externes de la FEE (<http://www.fee.urv.cat/estudiants/index.html>). Aquesta normativa regula en el seu article 9 les pràctiques a l'estranger i s'ha establert a l'article 9.2 el requisit d'haver gaudit amb anterioritat d'una plaça en algun programa de mobilitat Erasmus estudis o MOU per a poder fer unes pràctiques a l'estranger. Aquesta nova normativa afectarà les pràctiques a l'estranger del curs 2014-15.

Durant el curs 2013-14 sis estudiants han realitzat pràctiques a l'estranger, tots ells de grau. Aquest nombre no és significatiu en el global de la mobilitat del centre tot i que ha suposat un augment considerable respecte als anys anteriors.

El detall de la mobilitat en pràctiques es recull a la Taula 9.

Taula 9. Nombre d'estudiants que han realitzat pràctiques a l'estranger

País	2009-10	2010-11	2011-12	2012-13	2013-14
Alemanya	2	1	-	-	2
Austria					1
França					1
Holanda					1
Itàlia	1	-	-	-	-
Regne Unit	-	-	-	1	1
TOTAL	3	1	0	1	6

8. Beques de la Fundació Privada Reddis

La Fundació Privada Reddis, des del curs 1995-96 fins al curs actual, ha col·laborat de forma desinteressada en el foment dels programes de mobilitat acadèmica de la Facultat d'Economia i Empresa mitjançant una aportació econòmica anual.

La beca era de caràcter universal per a tots els estudiants que obtenien una plaça de mobilitat dins dels programes Erasmus o MOU des del curs 1995-96 fins al 2010-11, però donat l'increment d'estudiants i la impossibilitat d'augmentar la dotació de la beca, l'any 2010-11 es va acordar amb la Fundació que, a partir del curs 2011-12, s'atorgaria un nombre limitat de beques en funció de criteris estrictament acadèmics. D'aquesta manera es va garantir una beca de 500 euros per als estudiants que feien una estada quadrimestral i 1000 euros per als estudiants amb estades anuals. El nombre total de beques a atorgar queda, doncs, condicionat a la dotació global i el tipus de mobilitat dels estudiants (quadrimestral/anual). Al mateix temps es va obrir la convocatòria d'aquesta beca als estudiants del programa Sicue. Cada any la Junta de Facultat aprova les bases de la convocatòria d'aquestes beques.

El curs 2013-14 la dotació de la Beca Reddis va ser de 15000 €. Comptant que la tendència és incrementar les estades quadrimestrals, en detriment de les anuals, el resultat serà que mantenint la dotació econòmica, augmentin lleugerament el nombre d'estudiants becats.

La Taula 10 mostra, el nombre total d'estudiants que van obtenir una beca de la Fundació Privada Reddis i el total dedicat al finançament d'aquestes beques per part de l'entitat, així com els imports de les beques quadrimestrals i anuals de cada curs.

Taula 10. Nombre i import de beques finançades per la Fundació Privada Reddis

Curs acadèmic	Nombre d'estudiants amb beca	Dotació Fundació Reddis	Beca anual per estudiant	Beca quadrimestral per estudiant
2009-10	34	18.000 €	600 €	300 €
2010-11	30	12.600 €	450 €	225 €
2011-12	21	15.000 €	1.000 €	500 €
2012-13	22	15.000 €	1.000 €	500 €
2013-14	26	15.000 €	1.000 €	500 €

9. Resultats enquestes de satisfacció

L'icenter realitza dues enquestes de satisfacció tant als estudiants IN com als OUT. En el cas dels estudiants IN, una en el moment de l'arribada (incoming) i una altra en el moment que marxen (ingoing). Igualment, els estudiants OUT responen una enquesta abans de marxar (outgoing) i una altra quan tornen (outcoming).

Aquestes enquestes es realitzen tant als estudiants de grau com de màster i tant si fan una mobilitat estudis com de pràctiques

Participació estudiants IN en les enquestes

Total estudiants	Enquesta	Estudiants participants	% Participació
28	INcoming	17	61%
	INgoing	26	93%

La satisfacció global dels estudiants de mobilitat IN a la FEE és d'un 3,58 (en una escala de 0-4) i el motiu principal pel qual van triar la FEE de la URV és la informació dels companys de classe (52%) i d'amics de fora de la universitat (41%). Cal estar atents al 17,65% d'estudiants que manifesten que han tingut dificultats per completar el Learning Agreement.

Participació estudiants OUT en les enquestes

Total estudiants	Enquesta	Estudiants participants	% Participació
45	OUTgoing	38	84%
	OUTcoming	37	82%

Pel que fa als estudiants OUT de la FEE, el nivell global de satisfacció, una vegada finalitzada l'estada de mobilitat, és d'un 3,49 (en una escala 0-4) i afirmen que el motiu principal per fer l'estada de mobilitat és la pràctica de la llengua (64%). També cal remarcar que un 67,57% dels estudiants OUT consideren el professorat de la FEE té millor preparació que el de la universitat de destí.

A l'Annex 3 es poden consultar el detall d'algunes de les respostes de l'enquesta de satisfacció dels estudiants

10. Valoració global

La Facultat d'Economia i Empresa ha tingut, des dels seus inicis, una clara vocació per l'obertura a l'exterior, per la internacionalització, però al mateix temps, en un entorn cada vegada més globalitzat, manté i promou la localitat i la identitat pròpia.

La FEE és conscient que l'estada dels nostres estudiants en altres universitats, espanyoles, europees i d'arreu del món, enriqueix la seva formació i l'acolliment d'estudiants d'arreu del món aporta un valor afegit molt important a la dinàmica de la facultat. Sens dubte, tant els moviments de sortida com d'acollida milloren la difusió del centre i de la Universitat.

Una de les eines que ha ajudat a incrementar el nombre d'estudiants d'acollida ha estat, sens dubte, la incorporació de grups regulars i estables amb docència en anglès a partir del curs 2009-10, fet que també afavoreix la internacionalització dels estudis ja que els estudiants del territori poden seguir part de la seva formació en anglès sense la necessitat d'una mobilitat.

Com a síntesi de l'avaluació en el procés de la mobilitat del curs 2013-14, destaquem:

1. S'ha augmentat el nombre de convenis signats amb universitats estrangeres.
2. S'ha mantingut el nombre de països als quals poden anar els nostres estudiants.
3. S'ha produït un creixement de l'interès per a la realització d'una estada de mobilitat entre els estudiants de la facultat atenent el nombre de sol·licituds presentades i places assignades, No obstant això, el nombre total d'estudiants OUT ha disminuït un 10% respecte el curs anterior a causa d'un nombre elevat de renúncies (12 estudiants en els programes de mobilitat acadèmica i 3 estudiants en el programa Erasmus pràctiques). Per tal d'incentivar la mobilitat dels nostres estudiants es proposa realitzar diferents accions de difusió sobre les universitats de destí, com ara: crear panells o cartelleres d'informació de les universitats estrangeres, millorar l'espai web oferint més informació de cada universitat de destinació i organitzar jornades amb els estudiants IN en les quals puguin donar a conèixer el seu país, cultura i universitat.
4. El nombre d'estudiants IN ha disminuït de forma molt important respecte el curs anterior (un 46%), essent la davallada més important la corresponent a la mobilitat dins del programa MOU.
5. El curs 2013-14 s'ha publicat al web de la FEE dins l'apartat de *Foreign students / Subjects offered in English* l'horari del grup d'anglès de totes les assignatures de grau que ofereixen aquesta possibilitat, separatament per quadrimestres, informació que permet enllaçar directament amb la guia docent de l'assignatura en llengua anglesa. (http://www.fee.urv.cat/media/upload/arxius/estudiants/mobilitat/assignatures_angles_link_1415.pdf)
6. S'han reforçat les accions comunicatives respecte al procés de mobilitat. A més de la sessió informativa que realitza l'ICenter de la URV a l'inici del curs per a tots els estudiants de la URV, el coordinador de mobilitat ha organitzat una sessió específica per als estudiants de la FEE. Al mateix temps, s'ha programat una jornada d'acollida per als estudiants IN, a la qual es va convidar tots els estudiants de mobilitat del centre (ja sigui els que acabaven de realitzar una estada o aquells que ja tenien plaça assignada però encara no havien marxat) amb l'objectiu de facilitar i promoure una xarxa de contactes i relacions d'ajuda mútua.

Finalment recollim una incidència que s'ha produït aquest curs 2013-14 ja que la llista inicial que es va publicar a la web de la URV amb l'oferta de places de mobilitat per als estudiants de la FEE era incompleta. Aquest error es preveu eliminar en futures edicions, establint

l'enviament del llistat, previ a la seva publicació, al coordinador de mobilitat perquè en faci la revisió.

Finalment, un altre element que afecta especialment els nostres estudiants de mobilitat és el calendari de qualificacions d'algunes universitats de destí. La URV fixa dins del mes de juliol el termini ordinari de matrícula d'un curs. Tenint en compte que existeix el requisit d'un nombre mínim de crèdits superats per poder matricular les Pràctiques Externes i el Treball de Fi de Grau, el retard en la introducció de les qualificacions fa que alguns estudiants no puguin fer la matrícula en el termini ordinari i hagin d'endarrerir-la al mes de setembre. Això els suposa un inconvenient si volen cursar assignatures optatives (amb places limitades) i també obliga a un seguiment individual per part del coordinador de Pràctiques Externes, a fi de poder acceptar la sol·licitud per a la realització de les pràctiques dels estudiants que esperen les qualificacions de la universitat de destí. La solució d'aquest inconvenient afecta la normativa de matrícula de la URV, per la qual cosa caldrà avaluar si és possible una excepcionalitat per als estudiants que es trobin en aquesta situació.

ANNEXOS

Annex I. Convenis de mobilitat

Taula A1a. Convenis de mobilitat . Programa Erasmus

País	Universitat	09-10	10-11	11-12	12-13	13-14
Alemanya	Bergische Universität Wuppertal					
Alemanya	Fachhochschule Gelsenkirchen					
Alemanya	Universität Giessen					
Alemanya	Universität Potsdam					
Alemanya	Westfälische Hochschule Zwickau					
Àustria	IMC Fachhochschule Krems					
Escòcia	University of the West of Scotland (Paisley)					
Eslovàquia	Ekonomická Univerzita v Bratislave					
França	Groupe Ecole Supérieure de Commerce de Pau (IFSAC)					
França	Institut d'Etudes Politiques de Toulouse					
França	ISC Paris Business School					
França	Rouen Business School					
França	Université de Cergy Pontoise					
França	Université Montpellier I					
França	Université Paris Descartes – Paris 5					
Grècia	Athens University of Economics and Business					
Grècia	University of Piraeus					
Holanda	Fontys University of Applied Sciences					
Irlanda	University of Limerick					
Itàlia	Università Cattolica del Sacro Cuore (Milano)					
Itàlia	Università degli Studi di Catania					
Itàlia	Università degli Studi di Modena e Reggio Emilia					
Itàlia	Università degli Studi di Napoli Federico II					
Itàlia	Università degli Studi di Salerno					
Itàlia	Università di Bologna					
Lituània	Vilniaus Kolegija					
Lituània	Kauno Technologijos Universitetas					
Polònia	Uniwersytet Mikolaja Kopernika (Torun)					
Polònia	Wyższa Szkoła Gospodarki (Bydgoszcz)					
Portugal	Universidade de Coimbra					
Romania	Universitatea de Vest din Timisoara					
Suècia	Högskolan Dalarna					
Suècia	Högskolan Väst (Trollhättan)					
Suïssa	Haute Ecole spécialisée de Suisse occidentale (HES-SO)					
Suïssa	Università della Svizzera Italiana					



Universitats amb conveni vigent

Universitats amb conveni vigent i intercanvi d'estudiants

Taula A1b. Convenis de mobilitat . Programa Mou

País	Universitat	09-10	10-11	11-12	12-13	13-14
Argentina	Universidad de Ciencias Empresariales y Sociales					
Argentina	Universidad Nacional de General Sarmiento					
Argentina	Universidad Nacional de Mar del Plata					
Argentina	Universidad Nacional de Rosario					
Argentina	Universidad Nacional del Sur					
Brasil	Universidade Federal da Bahia					
Brasil	Universidade Paulista					
Canadà	Université du Québec (Montréal)					
Colòmbia	Universidad Industrial de Santander					
EUA	Cornell University					
EUA	Northeastern University (Boston)					
Kazakhstan	Suleyman Demirel University					
Marroc	École de Gouvernance et d'Économie de Rabat					
Mèxic	Instituto Tecnológico de Sonora					
Mèxic	Tecnológico de Monterrey					
Mèxic	Universidad de Colima					
Mèxic	Universidad de Guadalajara					
Mèxic	Universidad Iberoamericana					
Mèxic	Universidad Michoacana de San Nicolás de Hidalgo					
Mèxic	Universidad Veracruzana					
Mèxic	Universidad Popular Autónoma del Estado de Puebla					
Xina	Southwestern University of Finance and Economics					

Taula A1c. Convenis de mobilitat . Programa Sicue-Sèneca

País	Universitat	09-10	10-11	11-12	12-13	13-14
Espanya	Universidad Autónoma de Madrid					
Espanya	Universidad de las Palmas de Gran Canaria					
Espanya	Universidad de León					
Espanya	Universidad de Sevilla					
Espanya	Universidad Pablo de Olavide					
Espanya	Universidad Rey Juan Carlos					
Espanya	Universidad de Santiago de Compostela					
Espanya	Universitat de Girona					
Espanya	Universitat de València					
Espanya	Universitat Jaume I					



Universitats amb conveni vigent

Universitats amb conveni vigent i intercanvi d'estudiants

Annex II. Nombre d'estudiants IN / OUT

Taula A2a. Nombre d'estudiants IN / OUT. Programa Erasmus

ERASMUS		09-10		10-11		11-12		12-13		13-14		TOTAL des del curs 09-10	
País	Universitat	IN	OUT	IN	OUT	IN	OUT	IN	OUT	IN	OUT	IN	OUT
Alemanya	Bergische Universität Wuppertal		1		1		1	2		1		3	3
Alemanya	Universität Giessen	2		3		1	2	1	1	2	1	9	4
Alemanya	Universität Potsdam	2	1	1		1	2			1	1	5	4
Alemanya	Westfälische Hochschule Gelsenkirchen						3					0	3
Alemanya	Technische Universität Chemnitz **			1								1	0
Àustria	IMC Fachhochschule Krems		2		2		2	1	2		2	1	10
Escòcia	University of the West of Scotland (Paisley)		3		2		3	2	3		2	2	13
Eslovàquia	Ekonomická Univerzita v Bratislave					2	2	1	4	2	2	5	8
França	Groupe Ecole Supérieure de Commerce de Pau (IFSAC)	2		2	1	1	1		2			5	4
França	Institut d'Etudes Politiques de Toulouse				1		3					0	4
França	ISC Paris Business School							5	3		5	5	8
França	Rouen Business School	5	5	5	5	3	6	2	5	6	5	21	26
França	Université de Cergy Pontoise				1	3			1		1	3	3
França	Université Montpellier I		2	1	1	2		1	3		1	4	7
França	Université Paris Descartes – Paris 5	2	2	1	2	1	3				2	4	9
Grècia	Athens University of Economics and Business		1			2	1		1		1	2	4
Holanda	Fontys University of Applied Sciences	1	3		3		4		4		2	1	16
Irlanda	University of Limerick		2		2		2		2		2	0	10
Itàlia	Università Cattolica del Sacro Cuore (Milano)	1	1	5	1	5	2	4		5	1	20	5
Itàlia	Università degli Studi di Catania			1		2			2			3	2
Itàlia	Università degli Studi di Modena e Reggio Emilia		4	1	3		3		3	1	2	2	15
Itàlia	Università degli Studi di Napoli Federico II	5	2	7		2		4		2		20	2
Itàlia	Università di Bologna						2		2	1	1	1	5
Itàlia	Università degli Studi di Palermo **							1				1	0
Itàlia	Univesità degli Studi del Sannio di Benevento **					2						2	0
Lituània	Kauno Technologijos Universitetas					2		3		1	1	6	1
Lituània	Vilniaus Kolegija										1	0	1
Polònia	Uniwersytet Mikolaja Kopernika (Torun)			2	1	1	1				1	3	3
Portugal	Universidade de Coimbra		2				1				2	0	5
Romania	Universitatea de Vest din Timisoara	5	1	6	3	4	3	1		1		17	7
Suècia	Högskolan Dalarna		2	1	2	1	1	1	2		2	3	9
Suècia	Högskolan Väst (Trollhättan)							1	2		2	1	4
Suïssa	Haute Ecole spécialisée de Suisse occidentale (HES-SO)							2	2			2	2
TOTAL IN		25		37		35		32		23		152	
TOTAL OUT			34		31		48		44		40		197

** Universitats que tenen convenis signats amb altres centres de la URV i que la FEE ha acollit de forma puntual perquè els estudiants volien cursar assignatures d'Economia i Empresa.

Taula A2b. Nombre d'estudiants IN / OUT. Programa MOU

MOU		09-10		10-11		11-12		12-13		13-14		TOTAL des del curs 09-10	
País	Universitat	IN	OUT	IN	OUT	IN	OUT	IN	OUT	IN	OUT	IN	OUT
Argentina	Universidad de Ciencias Empresariales y Sociales	1						1				2	0
Argentina	Universidad Nacional de Mar del Plata							2				2	0
Argentina	Universidad Nacional de Rosario	1							1		1	1	2
Argentina	Universidad Nacional del Sur							3				3	0
Brasil	Universidade Federal da Bahia								1		2	0	3
Canadà	Université du Québec (Montréal)					2		2				4	0
Colòmbia	Universidad Industrial de Santander					1						1	0
EUA	Cornell University									1		1	0
EUA	Virginia Polytechnic Institute and State University*										1	0	1
Kazakhstan	Suleyman Demirel University									2		2	0
Mèxic	Tecnológico de Monterrey					1		4				5	0
Mèxic	Universidad de Colima					2		3				5	0
Mèxic	Universidad de Guadalajara					1		2				3	0
Mèxic	Universidad Michoacana de San Nicolás de Hidalgo	3		1								4	0
Xina	Southwestern University of Finance and Economics							3	2	2	1	5	3
TOTAL IN		5		1		7		20		5		38	
TOTAL OUT			0		0		0		4		5		9

* Universitat sense conveni d'intercanvi vigent. La mobilitat es realitza amb la signatura d'un acord específic dins del programa ISEP (International Student Exchange Program)

Taula A2c. Nombre d'estudiants IN/OUT. Programa Sicue

	09-10		10-11		11-12		12-13		13-14		TOTAL des del curs 95-96	
Universitat	IN	OUT	IN	OUT	IN	OUT	IN	OUT	IN	OUT	IN	OUT
Universidad Autónoma de Madrid		2		1		2					0	5
Universidad de Las Palmas de Gran Canaria						2					0	2
Universidad de Sevilla				1		2					0	3
Universidad Rey Juan Carlos		1				1		2			0	4
Universidade de Santiago de Compostela		1		1							0	2
TOTAL IN	0		0		0		0		0		0	
TOTAL OUT		4		3		7		2		0		16

Annex III. Enquesta de satisfacció dels estudiants de mobilitat

A3a. Enquestes estudiants de mobilitat IN a la FEE

Enquesta Incoming

Preg.5-Motiu de triar la URV com a destí de mobilitat	% estudiants
La cultura	88,24
Aprendre Català i/o Castellà	82,35
Pel clima	52,94
Per recomanacions	35,29
Perquè en el futur m'agradaria estudiar/treballar a Espanya	29,41
És un destí barat	17,65
Per la vida social	11,76
Pel prestigi acadèmic de la URV	5,88
Per ser la única opció	5,88
Han vingut amics	5,88

Preg.6-Motiu què va influenciar la decisió de fer un període de mobilitat	% estudiants
Companyys de classe	52,94
Amics aliens a la universitat	41,18
Altres (si us plau, especifica)	35,29
Opinions	17,65
Professors/coordinadors de la meva universitat	11,76

Pregunta	% estudiants	
	Sí	No
Preg.14-Han tingut dificultats per completar el Learning Agreement	17,65	82,35
Preg.22-Estan interessats en els programes de màster i doctorat de la URV	29,41	70,59

Enquesta Ingoing

Preg.8-Satisfacció de l'experiència de mobilitat a la URV	Nivell (0-4)
A nivell personal	3,81
A nivell d'integració	3,58
A nivell d'idioma	3,35
A nivell professional	2,88
A nivell acadèmic	2,73
Valoració global	3,58

A3b. Enquestes estudiants de mobilitat OUT de la FEE

Enquesta Outgoing

Preg.6-Motiu de la selecció de la destinació	% estudiants
Per practicar la seva llengua	64,15
Per la cultura	54,72
Pel prestigi acadèmic	35,85
Per la recomanació	26,42
Per ser una destinació econòmica	24,53
Pel clima	22,64
Per continuar els estudis allà	20,75
Per estar amb els amics	9,43
Per ser l'única opció que he pogut escollir	3,77
Per la festa	1,89

Preg.7-Font d'informació del destí de la mobilitat	% estudiants
A la web de la URV/universitat de destinació	52,83
Per mitjà del coordinador/a de mobilitat	47,17
A la meva facultat	33,96
Per mitjà de companys	18,87
Per mitjà d'antics estudiants de mobilitat	11,32
Per mitjà de l'International Center	11,32
Coneixement previ de la universitat de destí	5,66

Enquesta Outcoming

Preg.16-Qualifica l'aprenentatge de la llengua del país de destí	% estudiants
Millora de la llengua del país de destí	48,65
Aprenentatge de nou	35,14
No ha estat necessària aprendre la llengua ja que la llengua de comunicació era un altre idioma	13,51
No ha practicat gens	2,70

Preg.-17-La URV és millor en comparació amb la institució de destí	% estudiants
Preparació professorat	67,57
Nivell d'integració dels estudiants estrangers amb els nacionals	64,86
Facilitats per als estudiants	64,86
Instal·lacions (aules, biblioteca)	62,16
Metodologies docents	51,35
Nivell acadèmic	45,95

Preg.5-Satisfacció de l'experiència de mobilitat	Nivell (0-4)
A nivell personal	3,70
de millora de la llengua	3,38
de comprensió de l'altra cultura	3,32
de millora de l'ocupabilitat	3,24
A nivell acadèmic	3,03
Valoració global	3,49