



Informe del rendiment acadèmic

Curs 2015-16

Junta de Facultat

Sessió número 6 de 25 de maig de 2017



FACULTAT D'ECONOMIA i EMPRESA
Universitat Rovira i Virgili

INFORME DEL RENDIMENT ACADÈMIC

CURS 2015-16

Maig de 2017

ÍNDEX

1. Introducció	6
2. Taxes de rendiment, èxit i no presentats	6
2.1. Taxes de rendiment i d'èxit per centres i ensenyaments de grau de la URV	7
2.2. Rendiment de les assignatures de 1r curs de grau (Formació Bàsica)	10
2.2.1 Primer Quadrimestre	10
2.2.2. Segon quadrimestre	12
2.2.3. Evolució del rendiment de les assignatures de 1r curs de grau	14
2.3. Rendiment de les assignatures de 2n curs de grau	21
2.3.1. Grau de Finances i Comptabilitat	21
2.3.2. Grau d'Administració i Direcció d'Empreses	23
2.3.3. Grau d'Economia	25
2.3.4. Evolució del rendiment de les assignatures de 2n curs de grau	27
2.4. Rendiment de les assignatures de 3r curs de grau	33
2.4.1. Grau de Finances i Comptabilitat	33
2.4.2. Grau d'Administració i Direcció d'Empreses	36
2.4.3. Menció en Màrqueting	39
2.4.4. Grau d'Economia	40
2.4.5. Menció en Comerç Internacional	43
2.4.6. Evolució del rendiment de les assignatures de 3r curs de grau	44
2.5. Rendiment de les assignatures de 4t curs	53
2.5.1 Grau de Finances i Comptabilitat	53
2.5.2. Grau d'Administració i Direcció d'Empreses	55
2.5.3. Grau d'Economia	56
2.5.4. Pràctiques Externes i Treball Fi de Grau	57
2.5.5. Evolució del rendiment de les assignatures de 4t curs de grau	59
2.6. Rendiment del doble grau d'Administració i Direcció d'Empreses i Finances i Comptabilitat	63
2.6.1. Rendiment de les assignatures de 1r curs	63
2.6.2. Rendiment de les assignatures de 2n curs	64
2.6.3. Evolució del rendiment de les assignatures del doble grau ADE+ FIC	66
2.7. Rendiment doble grau d'Administració i Direcció d'Empreses i Dret	67
2.7.1. Rendiment de les assignatures de 1r curs	67
2.7.2. Rendiment de les assignatures de 2n curs	68
2.7.3. Evolució del rendiment de les assignatures doble grau ADE + Dret	70



2.8. Resum del rendiment de graus i dobles graus	71
2.9. Rendiment dels màsters	76
2.9.1. Taxes de rendiment i d'èxit per centres i ensenyaments de màster de la URV	76
2.9.2. Màster en Direcció d'Empreses	78
2.9.3. Màster en Economia	81
2.9.4. Màster en Emprenedoria i Innovació	84
2.9.5. Evolució del rendiment de les assignatures de màster	85
2.9.6. Resum del rendiment de màsters	91
3. Taxa d'abandonament	93
3.1. Taxa d'abandonament graus i dobles graus	93
3.2. Taxa d'abandonament de 1r curs de graus i dobles graus	94
3.3. Taxa d'abandonament màsters	95
4. Taxa de repetició.	96
4.1. Taxa de repetició graus i dobles graus	96
4.2. Taxa de repetició màsters	97
5. Taxa d'eficiència	98
5.1. Taxa d'eficiència de graus	98
5.2. Taxa d'eficiència de màsters	99
6. Taxa de graduació	100
6.1. Taxa de graduació de graus	100
6.2. Taxa de graduació dels màsters	101
7. Propostes de millora	102
7.1. Seguiment de les propostes de millora del curs anterior	102
7.2. Propostes de millora en curs i noves propostes de millora	104
8. Valoració final	106



9. Annexos

110

1. Introducció

L'informe de rendiment acadèmic del curs 2015-16 de la Facultat d'Economia i Empresa (FEE) té com a objectiu mostrar les dades relatives als resultats obtinguts pels estudiants de grau del centre, per tal d'extreure'n reflexions i conclusions que millorin el procés d'aprenentatge-ensenyament a la FEE.

El curs 2015-16, la FEE ofereix 8 titulacions:

- Grau de Finances i Comptabilitat
- Grau d'Administració i Direcció d'Empreses
- Grau d'Economia
- Doble grau d'Administració i Direcció d'Empreses i Finances i Comptabilitat
- Doble grau d'Administració i Direcció d'Empreses i Dret
- Màster en Direcció d'Empreses
- Màster en Economia
- Màster en Emprenedoria i Innovació

En aquest informe s'analitzen les taxes de rendiment, èxit i no presentats (capítol 2), la taxa d'abandonament (capítol 3), la taxa de repetició (capítol 4), la taxa d'eficiència (capítol 5) i la taxa de graduació (capítol 6) dels graus, dobles graus i màsters impartits per la FEE. En el capítol 7 s'analitzen les propostes de millora i per acabar en el capítol 8 es realitza una valoració final de totes les taxes.

2. Taxes de rendiment, èxit i no presentats

En aquest apartat de l'informe s'analitzen aquestes tres taxes:

- Taxa de rendiment: Representa la proporció de crèdits ordinaris aprovats respecte a crèdits ordinaris matriculats, expressada en tant per cent.
- Taxa d'èxit: Representa la proporció de crèdits ordinaris aprovats respecte a crèdits ordinaris presentats a les convocatòries d'exàmens oficials, expressada en tant per cent.
- Taxa de no presentats: Representa la proporció de crèdits ordinaris no presentats respecte a crèdits ordinaris matriculats, expressada en tant per cent.

Les dades corresponents a les taxes de rendiment i d'èxit que apareixen en aquest informe s'han obtingut, pel que fa als estudis de grau, des de la consulta "ACRG10" del Sistema Integrat d'Informació i Anàlisi (SINIA) de la URV. En el cas dels estudis de màster, s'han obtingut des de la consulta "ACRM10" del SINIA.

Les dades corresponents a la taxa de no presentats, no apareixen directament ni a la consulta "ACRG10" ni a la consulta "ACRM10" del SINIA de la URV. S'han calculat, tant en l'estudi dels graus com en els màsters, a partir de les dades de crèdits matriculats ordinaris i crèdits presentats ordinaris que figuren en dita consulta de la manera següent: Diferència entre crèdits matriculats ordinaris i crèdits presentats ordinaris, dividida pels crèdits matriculats ordinaris.

El buidatge de dades representa un canvi metodològic respecte els informes de rendiment dels cursos anteriors, que s'havien vingut elaborant a partir del buidatge de les qualificacions que figuren a les actes de les respectives assignatures en primera i segona convocatòria.

Per tal de facilitar la homogeneïtat i la comparació de les taxes entre cursos acadèmics, l'elaboració d'aquest apartat de l'informe s'ha realitzat a partir de les consultes "ACRG10" i "ACRM10" del SINIA de la URV corresponents als últims 5 cursos acadèmics: 2011-12, 2012-13, 2013-14, 2014-15 i 2015-16.

Finalment cal tenir en compte que en el càlcul de les diferents taxes apareixen també computats els estudiants de mobilitat IN i OUT.

Aquest apartat de l'informe s'estructura de la manera següent:

- En el cas dels tres graus que imparteix la FEE: Finances i Comptabilitat, Administració i Direcció d'Empreses¹ i Economia, l'informe s'estructura per cursos, distingint entre assignatures de primer i de segon quadrimestre. Es presenten les taxes de forma separada per a cada grau, a excepció de les 5 assignatures que formen la Menció de Comerç Internacional, Pràctiques Externes i Treball Fi de Grau, que es mostren també de forma agregada.
- En el cas del doble grau d'Administració i Direcció d'Empreses i Finances i Comptabilitat i del doble grau d'Administració i Direcció d'Empreses i Dret l'informe s'estructura també per cursos.
- En el cas dels màsters de Direcció d'Empreses, Economia i Emprenedoria i Innovació, l'informe s'estructura per titulació, distingint entre assignatures obligatòries i optatives.

2.1. Taxes de rendiment i d'èxit per centres i ensenyaments de grau de la URV

A les taules 1 i 2 es presenten, respectivament, les taxes de rendiment i d'èxit dels diferents ensenyaments de grau de la URV durant els últims 5 cursos acadèmics. S'han remarcat les dades referents al nostre centre.

¹ Inclou tant els estudiants del grau d'ADE a Reus com a Tortosa.

Taula 1. Taxes de rendiment per centres i ensenyaments de grau de la URV

Centre		Taxa de rendiment				
		2011-12	2012-13	2013-14	2014-15	2015-16
Escola Tècnica Superior d'Arquitectura	GRAU D'ARQUITECTURA (2010)	75,25%	74,00%	72,35%	70,34%	71,32%
	Total	75,25%	74,00%	72,35%	70,34%	71,32%
Escola Tècnica Superior d'Enginyeria	DOBLE TITUL. DE GRAU D'ENG. ELÈCTRICA/ELECTRÒNICA IND. I AUTOMÀTICA (2014)				74,76%	79,56%
	DOBLE TITULACIÓ DE GRAU D'ENGINYERIA INFORMÀTICA I DE BIOTECNOLOGIA (2014)				71,94%	75,76%
	GRAU D'ENGINYERIA ELECTRÒNICA INDUSTRIAL I AUTOMÀTICA (2010)	59,94%	70,90%	68,64%	67,62%	66,31%
	GRAU D'ENGINYERIA ELÈCTRICA (2010)	50,02%	70,04%	66,81%	67,21%	66,23%
	GRAU D'ENGINYERIA INFORMÀTICA (2010)	55,32%	64,17%	63,43%	65,62%	66,20%
	GRAU D'ENGINYERIA TELEMÀTICA (2010)	55,17%	66,13%	66,54%	69,47%	64,42%
	Total	54,65%	68,03%	66,21%	67,28%	66,99%
Escola Tècnica Superior d'Enginyeria Química	GRAU D'ENGINYERIA AGROALIMENTÀRIA (2010)	44,80%	51,39%	50,11%	57,77%	67,72%
	GRAU D'ENGINYERIA MECÀNICA (2010)	64,52%	75,93%	78,65%	74,75%	76,59%
	GRAU D'ENGINYERIA QUÍMICA (2010)	73,78%	76,36%	77,01%	76,02%	72,22%
	Total	67,82%	74,44%	75,51%	73,82%	73,78%
Facultat d'Economia i Empresa	DOBLE TITULACIÓ DE GRAU D'ADE I FINANCES I COMPTABILITAT (2014)				99,42%	80,14%
	DOBLE TITULACIÓ DE GRAU D'ADMINISTRACIÓ I DIRECCIÓ D'EMPRESSES I DRET (2014)				83,54%	71,00%
	GRAU D'ADMINISTRACIÓ I DIRECCIÓ D'EMPRESSES (2009)	76,16%	80,61%	79,01%	78,16%	75,62%
	GRAU D'ADMINISTRACIÓ I DIRECCIÓ D'EMPRESSES (CTE)	80,58%	80,56%	83,39%	80,01%	83,54%
	GRAU D'ECONOMIA (2009)	69,24%	75,20%	72,77%	76,27%	67,12%
	GRAU DE FINANCES I COMPTABILITAT (2009)	64,47%	73,07%	73,62%	74,78%	71,99%
	Total	72,72%	77,97%	77,45%	77,79%	74,54%
Facultat d'Enologia	GRAU D'ENOLOGIA (2009)	65,61%	69,40%	71,99%	88,19%	90,90%
	GRAU D'ENOLOGIA (2014)				62,19%	70,10%
	GRAU DE BIOTECNOLOGIA (2009)	86,56%	88,73%	86,34%	87,48%	88,99%
	Total	76,65%	80,95%	80,78%	84,61%	84,61%
Facultat d'Infermeria	GRAU D'INFERMERIA (2009)	90,75%	94,85%	94,04%	94,60%	93,28%
	GRAU D'INFERMERIA (CAMPUS TERRES DE L'EBRE) (2009)	92,85%	95,04%	93,74%	91,62%	90,15%
	GRAU D'INFERMERIA (SEU BAIX PENEDÈS) (2009)	89,43%	93,28%	93,62%	92,53%	90,65%
	Total	91,26%	94,62%	93,85%	93,14%	91,65%
Facultat de Ciències Jurídiques	DOBLE TITULACIÓ DE GRAU DE DRET I DE RELACIONS LABORALS I OCUPACIÓ (2014)				69,15%	77,97%
	GRAU DE DRET (2009)	66,67%	68,94%	71,88%	72,01%	69,24%
	GRAU DE RELACIONS LABORALS I OCUPACIÓ (2009)	72,99%	80,80%	80,51%	82,05%	77,63%
	GRAU DE TREBALL SOCIAL (2009)	87,63%	89,01%	90,27%	88,37%	91,12%
	Total	73,62%	77,22%	78,78%	78,53%	77,08%
Facultat de Ciències de l'Educació i Psicologia	DOBLE TITULACIÓ DE GRAU D'EDUCACIÓ INFANTIL I D'EDUCACIÓ PRIMÀRIA (2013)			96,47%	98,08%	96,00%
	GRAU D'EDUCACIÓ INFANTIL (2009)	92,97%	95,12%	95,31%	94,64%	93,74%
	GRAU D'EDUCACIÓ INFANTIL (CAMPUS TERRES DE L'EBRE) (2009)	96,24%	96,25%	94,98%	92,81%	92,66%
	GRAU D'EDUCACIÓ INFANTIL (SEU BAIX PENEDÈS) (2009)	94,42%	96,50%	97,44%	95,06%	93,87%
	GRAU D'EDUCACIÓ PRIMÀRIA (2009)	91,66%	93,02%	93,52%	91,80%	92,42%
	GRAU D'EDUCACIÓ PRIMÀRIA (CAMPUS TERRES DE L'EBRE) (2009)	94,71%	94,52%	93,49%	92,41%	94,46%
	GRAU D'EDUCACIÓ SOCIAL (2009)	91,30%	92,69%	91,61%	90,84%	86,97%
	GRAU DE PEDAGOGIA (2009)	94,81%	93,20%	92,81%	91,13%	91,88%
	GRAU DE PSICOLOGIA (2009)	84,20%	89,74%	86,04%	87,74%	87,90%
	Total	91,32%	93,45%	92,55%	91,97%	91,59%
Facultat de Lletres	GRAU D'ANGLÈS (2009)	83,43%	82,81%	78,38%	77,08%	78,74%
	GRAU D'ANTROPOLOGIA I EVOLUCIÓ HUMANA (2013)			49,67%	65,70%	71,41%
	GRAU D'HISTÒRIA (2008)	77,63%	82,80%	85,09%	81,74%	80,44%
	GRAU D'HISTÒRIA DE L'ART (2008)	67,00%	80,31%	76,95%	82,32%	77,04%
	GRAU DE COMUNICACIÓ AUDIOVISUAL (2009)	89,72%	93,45%	91,21%	94,67%	92,95%
	GRAU DE LLENGUA I LITERATURA CATALANES (2009)	76,76%	77,71%	75,78%	70,31%	73,80%
	GRAU DE LLENGUA I LITERATURA HISPÀNIQUES (2009)	67,65%	78,26%	72,12%	74,45%	76,35%
	GRAU DE PERIODISME (2009)	90,19%	93,99%	93,11%	92,22%	93,02%
	GRAU DE PUBLICITAT I RELACIONS PÚBLIQUES (2009)	93,56%	94,66%	91,48%	92,93%	95,16%
	Total	80,52%	85,76%	82,97%	83,62%	84,10%
	Facultat de Medicina i Ciències de la Salut	GRAU DE FISIOTERÀPIA (2010)	84,36%	88,98%	91,72%	92,79%
GRAU DE MEDICINA (2009)		91,47%	91,85%	90,77%	92,22%	93,44%
GRAU DE NUTRICIÓ HUMANA I DIETÈTICA (2010)		75,77%	79,87%	82,51%	86,18%	85,64%
Total		86,61%	88,64%	89,22%	91,11%	91,20%
Facultat de Química	DOBLE TIT. DE GRAU DE BIOTECNOLOGIA I DE BIOQUÍMICA I BIOLOGIA MOLECULAR				87,50%	100,00%
	GRAU DE BIOQUÍMICA I BIOLOGIA MOLECULAR (2009)	87,92%	91,11%	90,47%	91,97%	93,77%
	GRAU DE QUÍMICA (2009)	57,79%	69,08%	69,23%	69,23%	73,32%
	Total	69,84%	78,50%	77,59%	78,18%	82,14%
Facultat de Turisme i Geografia	GRAU DE GEOGRAFIA I ORDENACIÓ DEL TERRITORI (2009)	81,97%	84,61%	83,39%	70,96%	75,21%
	GRAU DE TURISME (2009)	76,20%	83,02%	76,68%	77,31%	79,13%
	Total	77,82%	83,50%	78,51%	75,72%	78,30%
Total URV		79,39%	84,10%	83,20%	83,21%	82,88%

Font: SÍNIA: ACRG10 - Assignatures segons taxa d'èxit i taxa de rendiment
 Data d'extracció de les dades: Abril 2017

Taula 2. Taxes d'èxit per centres i ensenyaments de grau de la URV

Centre		Taxa d'èxit				
		2011-12	2012-13	2013-14	2014-15	2015-16
Escola Tècnica Superior d'Arquitectura	GRAU D'ARQUITECTURA (2010)	80,69%	82,70%	81,71%	81,25%	82,60%
	Total	80,69%	82,70%	81,71%	81,25%	82,60%
Escola Tècnica Superior d'Enginyeria	DOBLE TITUL. DE GRAU D'ENG. ELÈCTRICA/ELECTRÒNICA IND. I AUTOMÀTICA (2014)				78,55%	90,10%
	DOBLE TITULACIÓ DE GRAU D'ENGINYERIA INFORMÀTICA I DE BIOTECNOLOGIA (2014)				79,05%	83,86%
	GRAU D'ENGINYERIA ELECTRÒNICA INDUSTRIAL I AUTOMÀTICA (2010)	76,52%	81,94%	81,29%	77,97%	77,58%
	GRAU D'ENGINYERIA ELÈCTRICA (2010)	70,62%	82,18%	81,28%	79,39%	79,55%
	GRAU D'ENGINYERIA INFORMÀTICA (2010)	76,07%	82,61%	83,32%	79,98%	81,38%
	GRAU D'ENGINYERIA TELEMÀTICA (2010)	79,10%	84,05%	87,40%	84,68%	79,40%
	Total	74,78%	82,45%	82,62%	79,65%	80,27%
Escola Tècnica Superior d'Enginyeria Química	GRAU D'ENGINYERIA AGROALIMENTÀRIA (2010)	56,18%	60,34%	58,40%	67,16%	75,65%
	GRAU D'ENGINYERIA MECÀNICA (2010)	76,78%	82,45%	86,70%	83,49%	84,85%
	GRAU D'ENGINYERIA QUÍMICA (2010)	81,20%	81,33%	81,39%	83,12%	77,17%
	Total	77,68%	80,39%	81,85%	81,92%	80,40%
Facultat d'Economia i Empresa	DOBLE TITULACIÓ DE GRAU D'ADE I FINANCES I COMPTABILITAT (2014)				99,42%	89,14%
	DOBLE TITULACIÓ DE GRAU D'ADMINISTRACIÓ I DIRECCIÓ D'EMPRESSES I DRET (2014)				91,14%	79,38%
	GRAU D'ADMINISTRACIÓ I DIRECCIÓ D'EMPRESSES (2009)	86,97%	89,46%	88,97%	89,02%	84,48%
	GRAU D'ADMINISTRACIÓ I DIRECCIÓ D'EMPRESSES (CTE)	90,74%	88,90%	90,38%	89,39%	90,78%
	GRAU D'ECONOMIA (2009)	84,89%	85,85%	85,65%	86,98%	83,47%
	GRAU DE FINANCES I COMPTABILITAT (2009)	79,83%	86,09%	85,28%	85,59%	84,31%
	Total	85,37%	88,11%	87,84%	88,21%	85,08%
Facultat d'Enologia	GRAU D'ENOLOGIA (2009)	80,51%	83,40%	82,56%	94,91%	96,72%
	GRAU D'ENOLOGIA (2014)				81,89%	80,98%
	GRAU DE BIOTECNOLOGIA (2009)	91,63%	94,34%	93,60%	93,35%	93,36%
	Total	86,78%	90,26%	89,47%	92,60%	90,98%
Facultat d'Infermeria	GRAU D'INFERMERIA (2009)	95,50%	96,35%	97,07%	96,71%	95,70%
	GRAU D'INFERMERIA (CAMPUS TERRES DE L'EBRE) (2009)	94,93%	96,77%	95,06%	93,72%	92,95%
	GRAU D'INFERMERIA (SEU BAIX PENEDÈS) (2009)	93,13%	94,74%	96,64%	95,03%	94,27%
	Total	94,82%	96,19%	96,28%	95,33%	94,46%
Facultat de Ciències Jurídiques	DOBLE TITULACIÓ DE GRAU DE DRET I DE RELACIONS LABORALS I OCUPACIÓ (2014)				87,27%	84,16%
	GRAU DE DRET (2009)	82,34%	81,47%	85,91%	85,95%	79,40%
	GRAU DE RELACIONS LABORALS I OCUPACIÓ (2009)	86,68%	89,67%	91,83%	92,89%	88,85%
	GRAU DE TREBALL SOCIAL (2009)	94,62%	95,02%	95,52%	95,06%	95,02%
	Total	86,86%	87,36%	90,09%	90,14%	85,93%
Facultat de Ciències de l'Educació i Psicologia	DOBLE TITULACIÓ DE GRAU D'EDUCACIÓ INFANTIL I D'EDUCACIÓ PRIMÀRIA (2013)			99,38%	98,98%	99,27%
	GRAU D'EDUCACIÓ INFANTIL (2009)	95,43%	96,87%	97,55%	97,09%	97,11%
	GRAU D'EDUCACIÓ INFANTIL (CAMPUS TERRES DE L'EBRE) (2009)	98,41%	97,37%	97,42%	95,91%	95,38%
	GRAU D'EDUCACIÓ INFANTIL (SEU BAIX PENEDÈS) (2009)	99,15%	99,19%	99,46%	97,35%	96,38%
	GRAU D'EDUCACIÓ PRIMÀRIA (2009)	96,50%	96,89%	96,72%	96,29%	96,57%
	GRAU D'EDUCACIÓ PRIMÀRIA (CAMPUS TERRES DE L'EBRE) (2009)	95,27%	95,68%	94,14%	94,55%	96,00%
	GRAU D'EDUCACIÓ SOCIAL (2009)	94,80%	96,93%	97,60%	96,15%	94,26%
	GRAU DE PEDAGOGIA (2009)	98,21%	97,60%	96,49%	94,30%	95,60%
	GRAU DE PSICOLOGIA (2009)	90,74%	93,44%	93,20%	92,83%	92,43%
	Total	95,35%	96,38%	96,35%	95,63%	95,51%
Facultat de Lletres	GRAU D'ANGLÈS (2009)	90,17%	91,26%	90,65%	88,92%	90,45%
	GRAU D'ANTROPOLOGIA I EVOLUCIÓ HUMANA (2013)			92,55%	95,31%	95,77%
	GRAU D'HISTÒRIA (2008)	91,77%	95,24%	94,23%	94,63%	95,39%
	GRAU D'HISTÒRIA DE L'ART (2008)	87,02%	93,00%	92,65%	93,73%	94,81%
	GRAU DE COMUNICACIÓ AUDIOVISUAL (2009)	94,07%	97,42%	97,85%	98,13%	96,77%
	GRAU DE LLENGUA I LITERATURA CATALANES (2009)	89,11%	89,82%	91,60%	90,21%	91,15%
	GRAU DE LLENGUA I LITERATURA HISPÀNIQUES (2009)	83,59%	89,53%	87,55%	87,45%	88,15%
	GRAU DE PERIODISME (2009)	95,98%	97,54%	97,03%	96,31%	97,66%
	GRAU DE PUBLICITAT I RELACIONS PÚBLIQUES (2009)	96,09%	96,89%	96,54%	96,51%	97,68%
		Total	91,27%	94,11%	93,87%	93,92%
Facultat de Medicina i Ciències de la Salut	GRAU DE FISIOTERÀPIA (2010)	89,22%	91,31%	96,21%	95,68%	95,58%
	GRAU DE MEDICINA (2009)	95,80%	95,58%	96,26%	96,04%	97,37%
	GRAU DE NUTRICIÓ HUMANA I DIETÈTICA (2010)	81,70%	85,73%	88,29%	90,10%	89,65%
	Total	91,46%	92,53%	94,54%	94,73%	95,35%
Facultat de Química	DOBLE TIT. DE GRAU DE BIOTECNOLOGIA I DE BIOQUÍMICA I BIOLOGIA MOLECULAR				100,00%	100,00%
	GRAU DE BIOQUÍMICA I BIOLOGIA MOLECULAR (2009)	91,37%	95,22%	96,14%	95,89%	96,76%
	GRAU DE QUÍMICA (2009)	76,18%	81,47%	81,96%	81,60%	84,90%
	Total	83,14%	87,75%	87,91%	87,79%	90,36%
Facultat de Turisme i Geografia	GRAU DE GEOGRAFIA I ORDENACIÓ DEL TERRITORI (2009)	94,28%	92,63%	91,63%	87,88%	92,49%
	GRAU DE TURISME (2009)	87,14%	92,13%	90,02%	90,41%	91,12%
	Total	89,15%	92,28%	90,48%	89,80%	91,40%
Total URV		89,10%	91,21%	91,52%	91,17%	90,53%

Font: SÍNIA: ACRG10 - Assignatures segons taxa d'èxit i taxa de rendiment
 Data d'extracció de les dades: Abril 2017

2.2. Rendiment de les assignatures de 1r curs de grau (Formació Bàsica)

2.2.1 Primer Quadrimestre

En el Gràfic 1 es detallen les taxes de rendiment per a cadascuna de les assignatures de formació bàsica de 1r quadrimestre del curs 2015-16 per als graus de Finances i Comptabilitat (FIC), Administració i Direcció d'Empreses (ADE) i Economia (ECO). En aquest primer quadrimestre de primer curs, la taxa de rendiment global dels tres graus ha estat 63,8%, la taxa d'èxit 71,9% i la taxa de no presentats 11,2%.

Gràfic 1. Taxa de rendiment. Primer curs. 1r quadrimestre

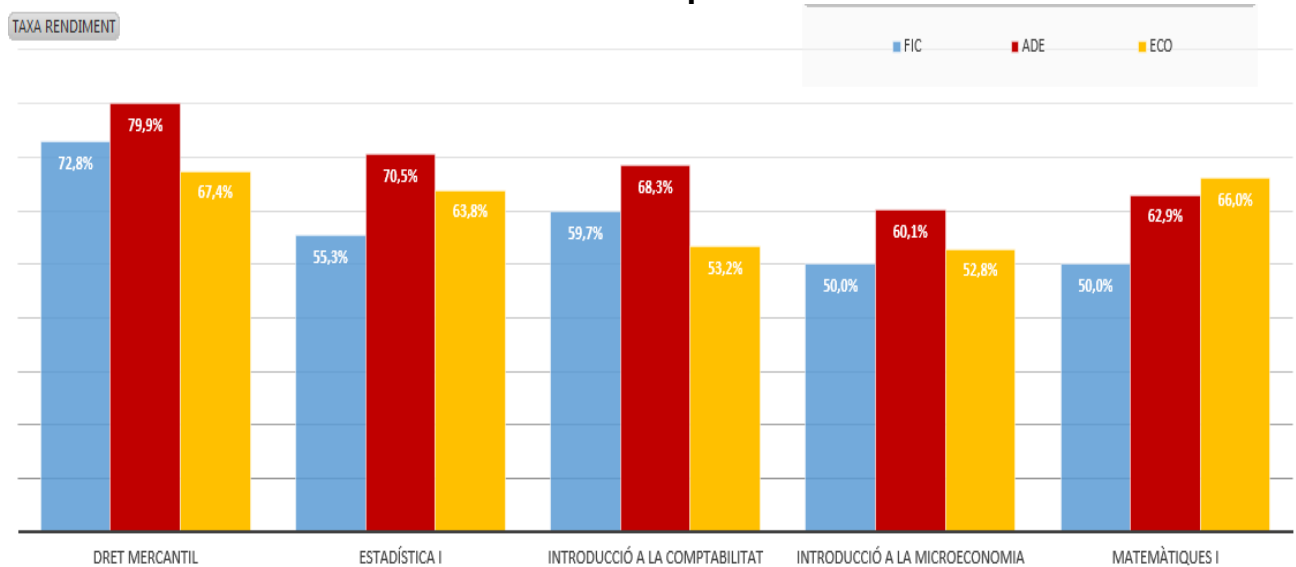

El Gràfic 2 mostra la taxa de rendiment total de cada assignatura que inclou tots els estudiants matriculats en els tres ensenyaments de grau.

Gràfic 2 Taxa de rendiment total. Primer curs. 1r quadrimestre

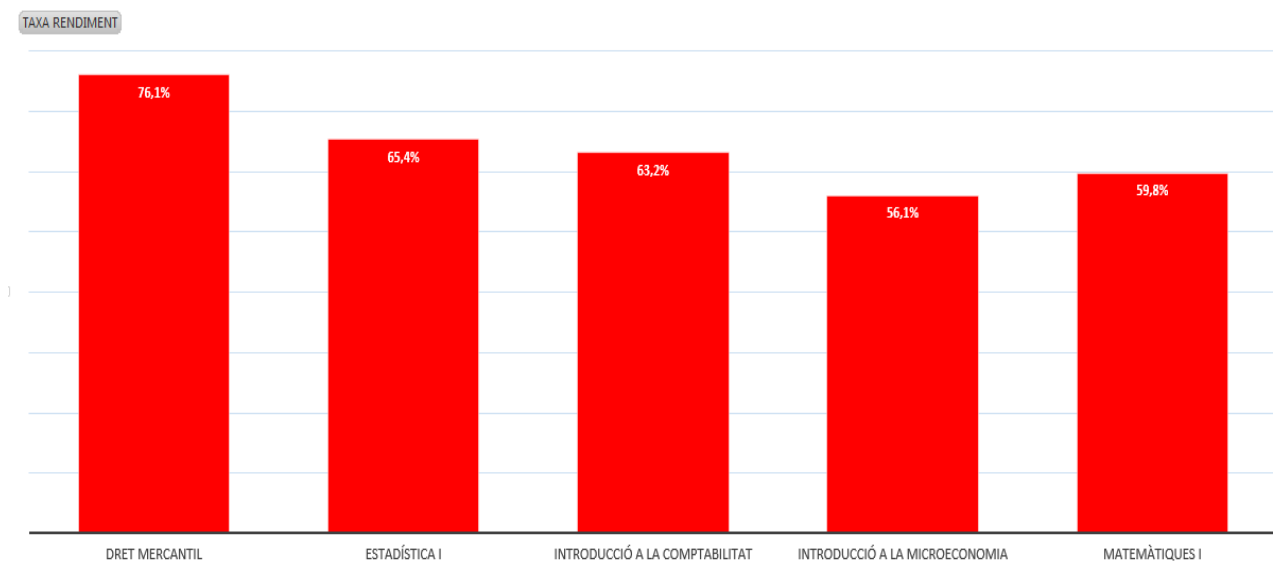

Gràfic 3. Taxa d'èxit. Primer curs. 1r quadrimestre

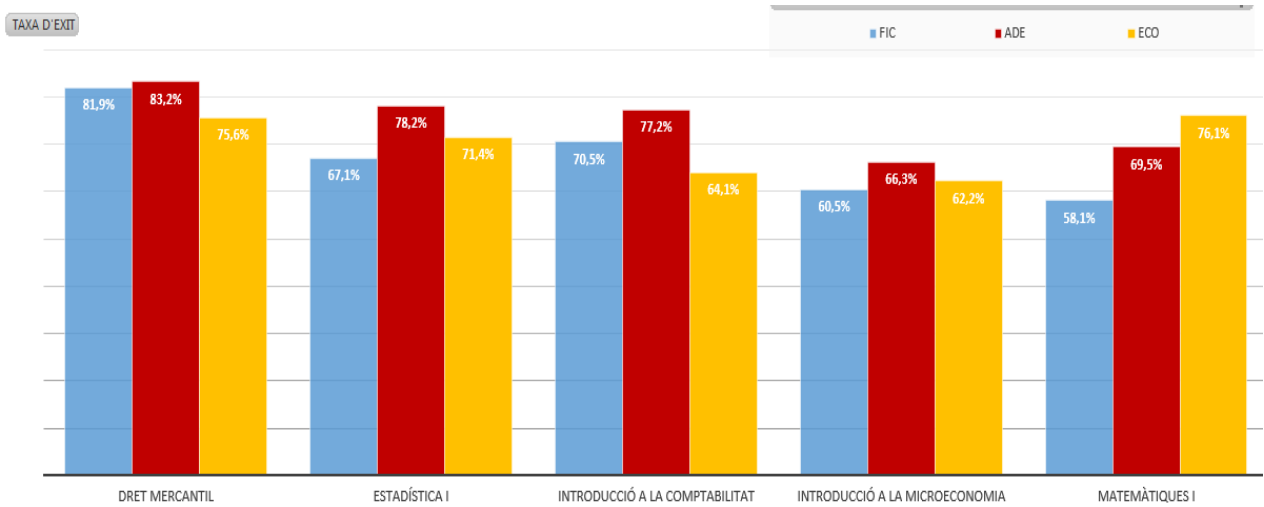

Gràfic 4. Taxa de no presentats. Primer curs. 1r quadrimestre

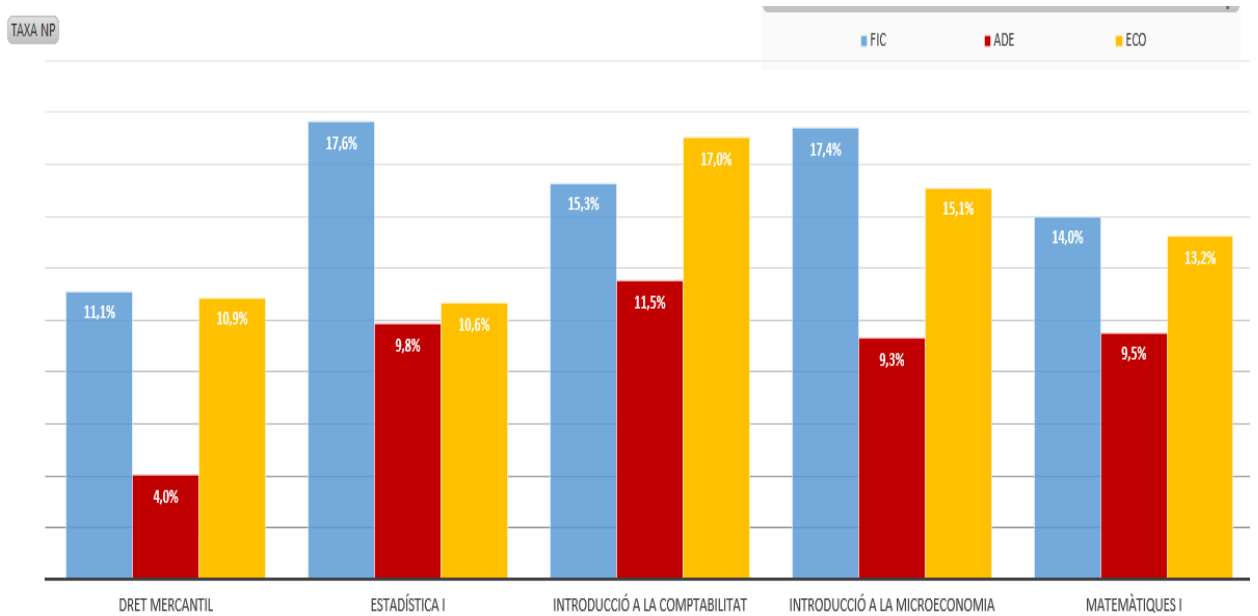

2.2.2. Segon quadrimestre

En el Gràfic 5 es detallen les taxes de rendiment per a cadascuna de les assignatures de formació bàsica de 2n quadrimestre del curs 2015-16 per als graus de FIC, ADE i ECO. En el segon quadrimestre de primer curs, la taxa de rendiment global dels tres graus ha estat 58,0%, la taxa d'èxit 77,8% i la taxa de no presentats 25,5%.

Gràfic 5. Taxa de rendiment. Primer curs. 2n quadrimestre

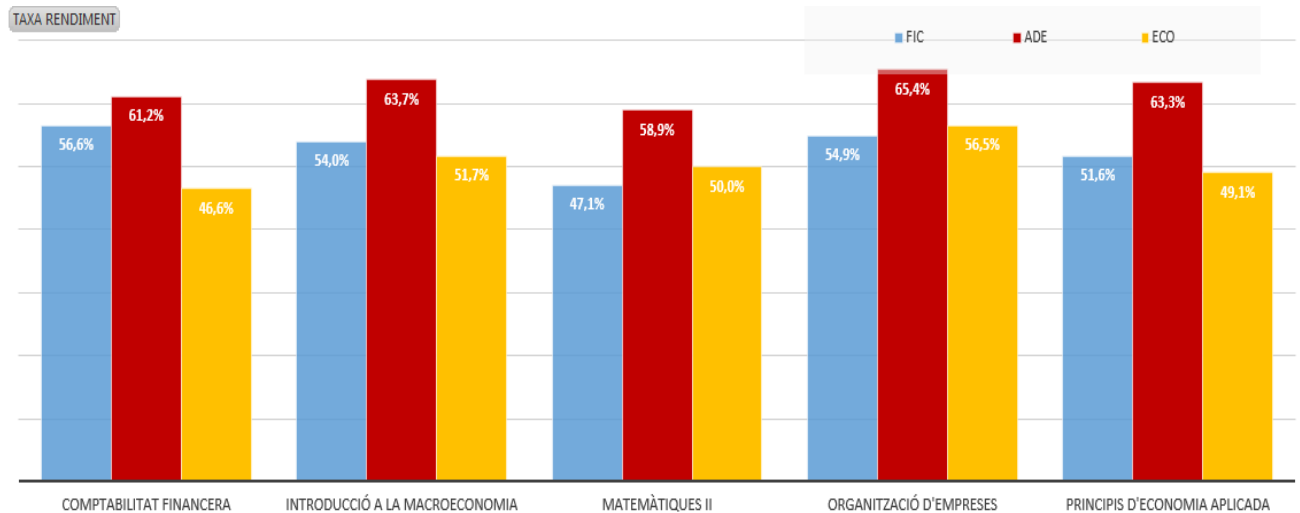

El Gràfic 6 mostra la taxa de rendiment total de cada assignatura que inclou tots els estudiants matriculats en els tres ensenyaments de grau.

Gràfic 6. Taxa de rendiment total. Primer curs. 2n quadrimestre

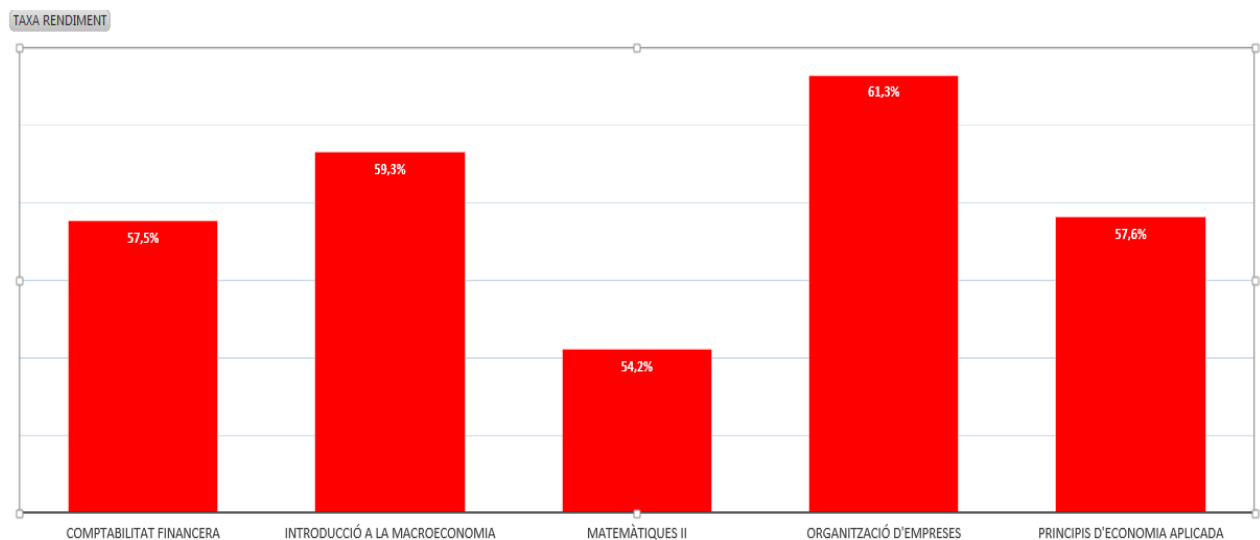

Gràfic 7. Taxa d'èxit. Primer curs. 2n quadrimestre

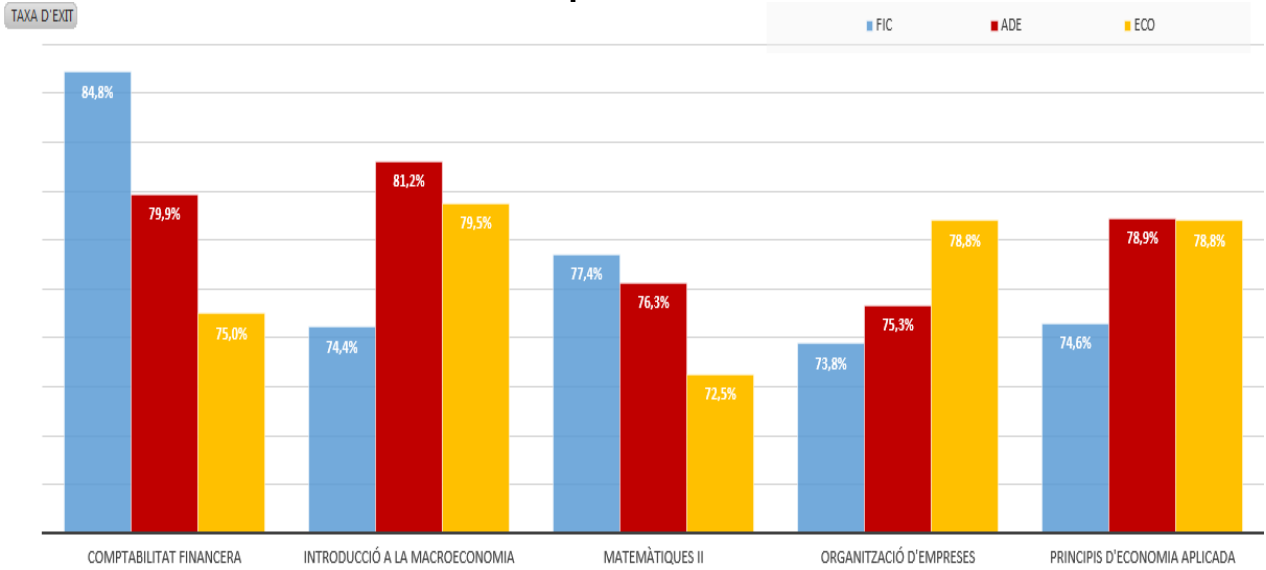

Gràfic 8. Taxa de no presentats. Primer curs. 2n quadrimestre

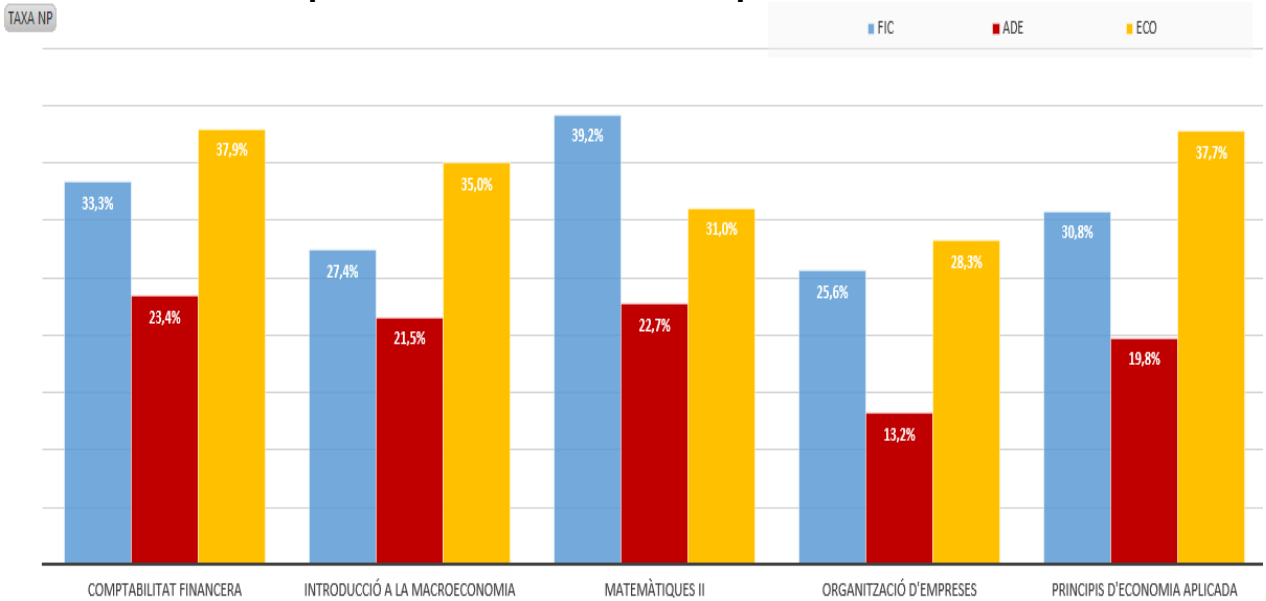

2.2.3. Evolució del rendiment de les assignatures de 1r curs de grau

Per tal de poder realitzar una primera anàlisi dinàmica de les taxes de rendiment acadèmic dels estudiants que cursen un grau a la FEE, a continuació es mostren les taxes de rendiment, d'èxit i de no presentats, per assignatura i ensenyament, en els cinc últims cursos. Cal recordar que el nombre d'estudiants matriculats a les assignatures de 1r curs en el grau de FIC i d'ECO és inferior al del grau d'ADE, motiu pel qual les taxes obtingudes són més sensibles al rendiment d'un estudiant.

En termes globals, en aquest curs 2015-16 s'observa una reducció de les taxes de rendiment en les assignatures de primer curs respecte el curs anterior 2014-15. Per ensenyaments, es produeix un descens important en les taxes de rendiment global del grau de FIC i del grau d'ECO respecte el curs anterior. Així, en el grau de FIC es disminueix el rendiment de 8 assignatures i en el grau d'ECO en 9 de les 10 assignatures impartides. En el grau d'ADE el rendiment global de les assignatures de primer curs es manté lleugerament a la baixa, disminuint quasi bé mig punt. Si comparem globalment les taxes de rendiment per quadrimestre, en tots els graus s'observa unes millors taxes en el primer quadrimestre.

En termes generals, les taxes d'èxit més elevades són les que corresponen al grau d'ADE. S'aprecia, en el curs 2015-16, una disminució en les taxes d'èxit en els tres graus, més accentuada en el grau d'ECO on la taxa d'èxit global disminueix un 7,90% respecte el curs 2014-15 amb un total de 8 assignatures amb menor taxa d'èxit. En el grau de FIC es produeix també una reducció en les taxes d'èxit en 7 assignatures respecte el curs anterior, malgrat ser més moderada en termes globals (-5.21%). En el grau d'ADE empitjoren 8 assignatures respecte el curs anterior, i taxa d'èxit global de primer curs es redueix, respecte el curs anterior, un 4,69%.

En relació a les taxes de no presentats, s'observa una gran variabilitat en funció de les assignatures. Com a aspecte a destacar, en el curs 2015-16 es produeix, en termes globals, un increment de la taxa de no presentats en els graus de FIC i d'ECO respecte el curs anterior 2014-15. En el grau d'ADE es produeix un descens de la taxa de no presentats en totes les assignatures. Si comparem globalment les taxes de no presentats per quadrimestre, en tots els graus s'observa unes pitjors taxes en el segon quadrimestre.

El detall particular d'aquestes taxes per a cada assignatura pot analitzar-se en els gràfics següents, on també es mostren els resultats agregats per a tots els estudiants que cursen assignatures de primer (Programa Formatiu en Economia i Empresa, PFEE).

Gràfic 9. Taxa de rendiment. Evolució per any acadèmic. Grau FIC. Primer curs

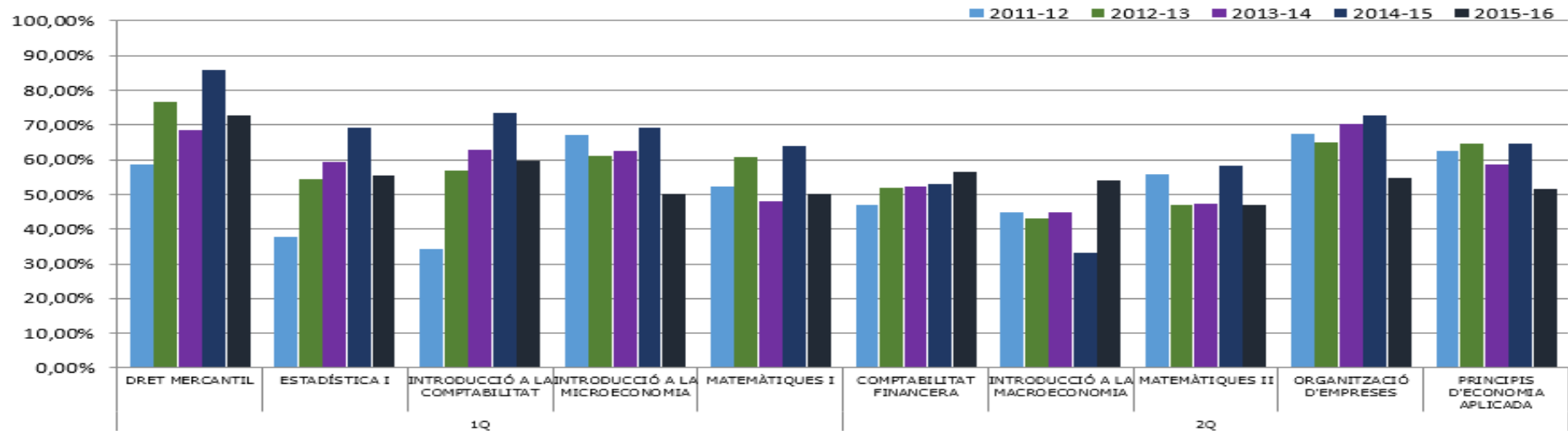

Gràfic 10. Taxa de rendiment. Evolució per any acadèmic. Grau ADE. Primer curs

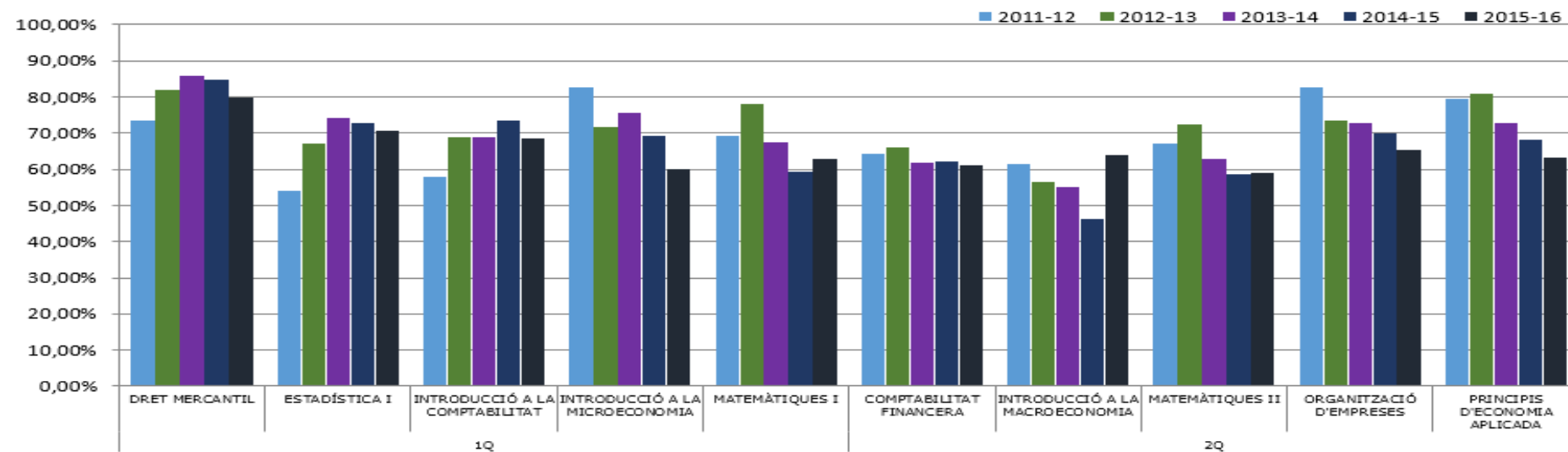

Gràfic 11. Taxa de rendiment. Evolució per any acadèmic. Grau ECO. Primer curs

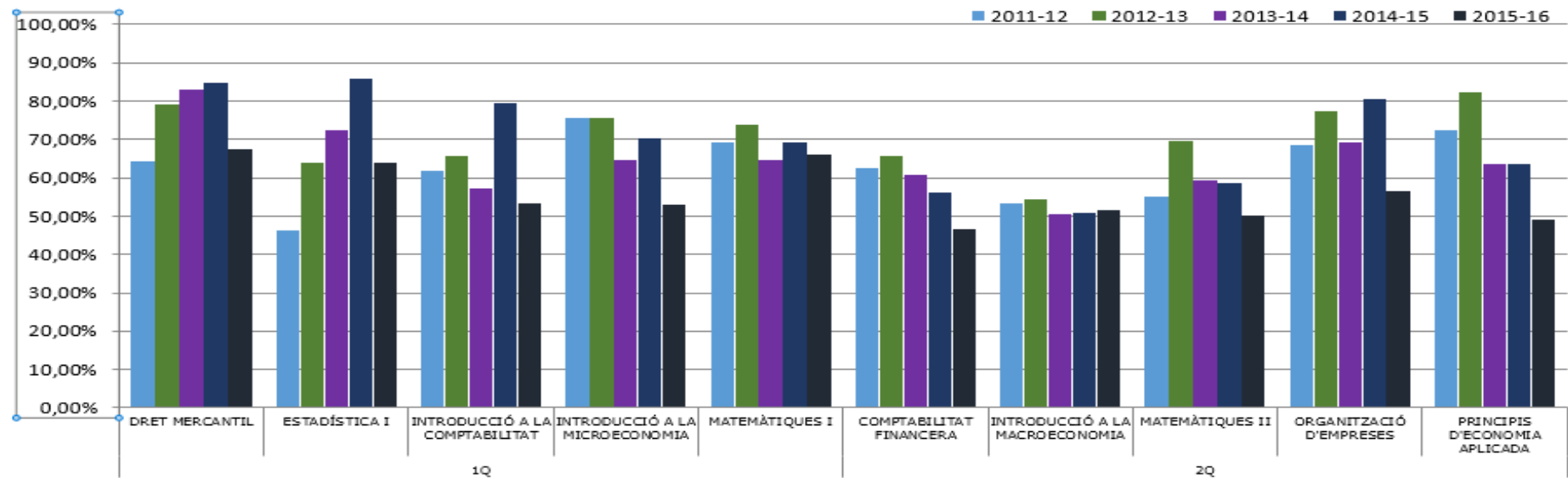

Gràfic 12. Taxa de rendiment. Evolució per any acadèmic. PFEE. Primer curs

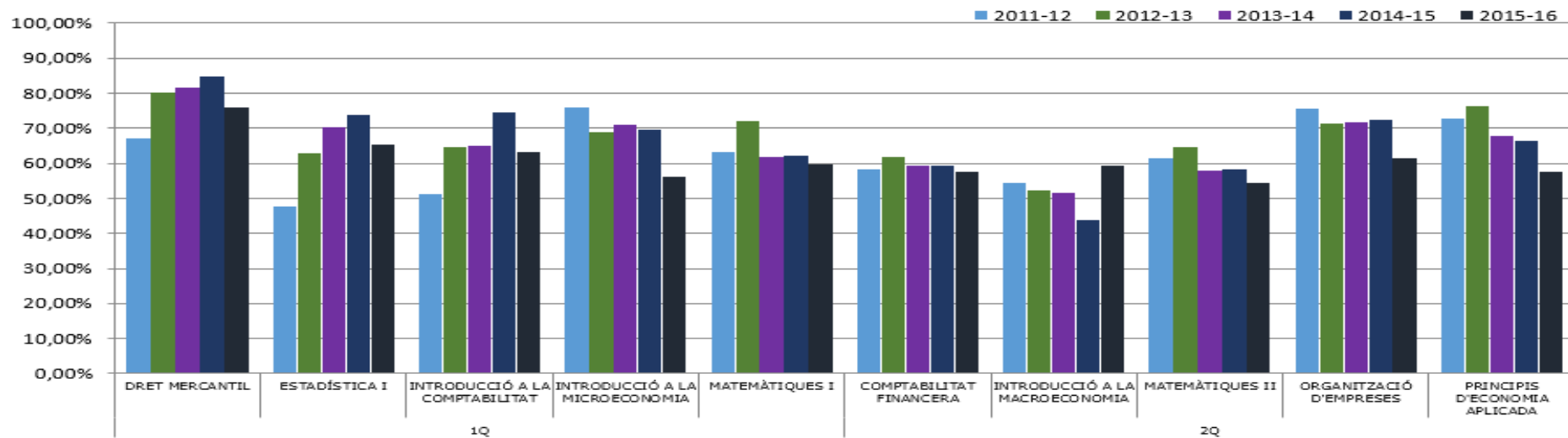

Gràfic 13. Taxa d'èxit. Evolució per any acadèmic. Grau FIC. Primer curs

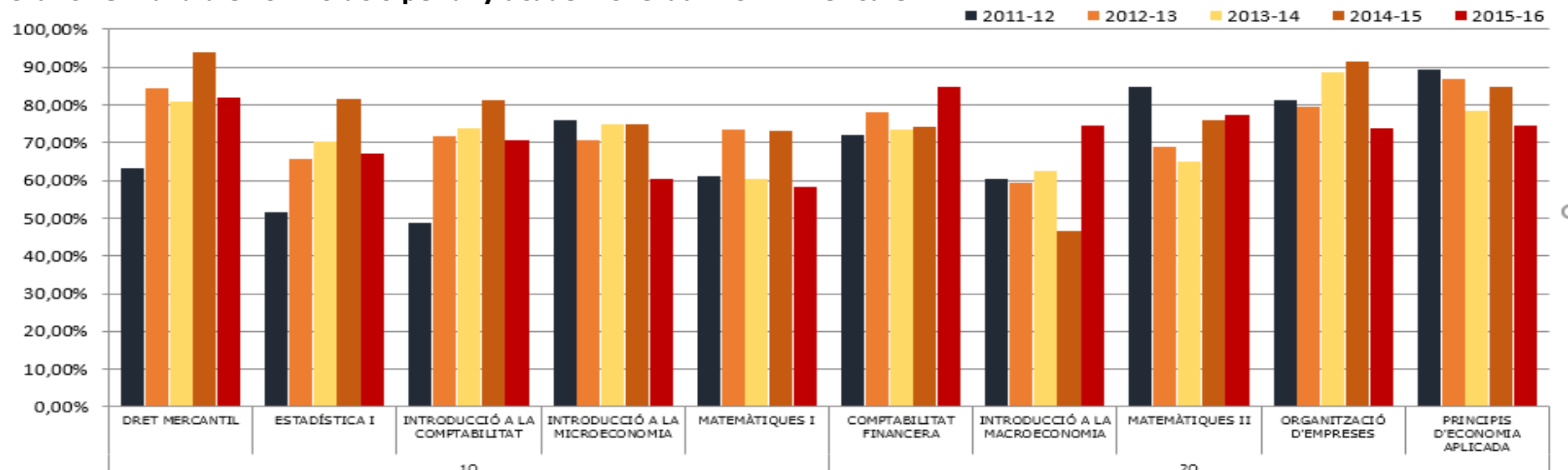

Gràfic 14. Taxa d'èxit. Evolució per any acadèmic. Grau ADE. Primer curs

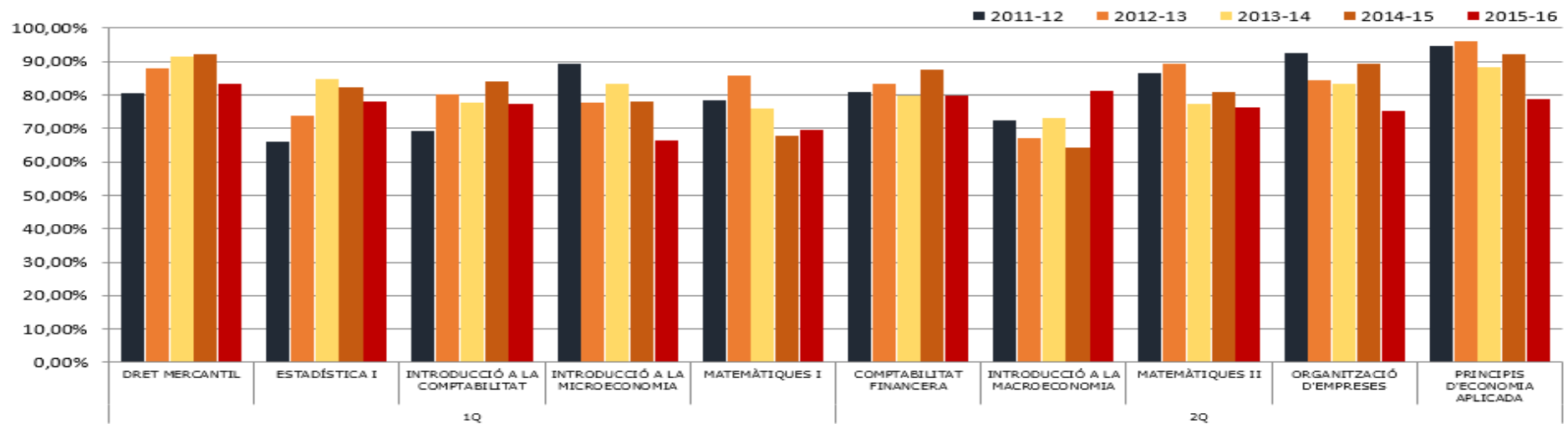

Gràfic 15. Taxa d'èxit. Evolució per any acadèmic. Grau ECO. Primer curs

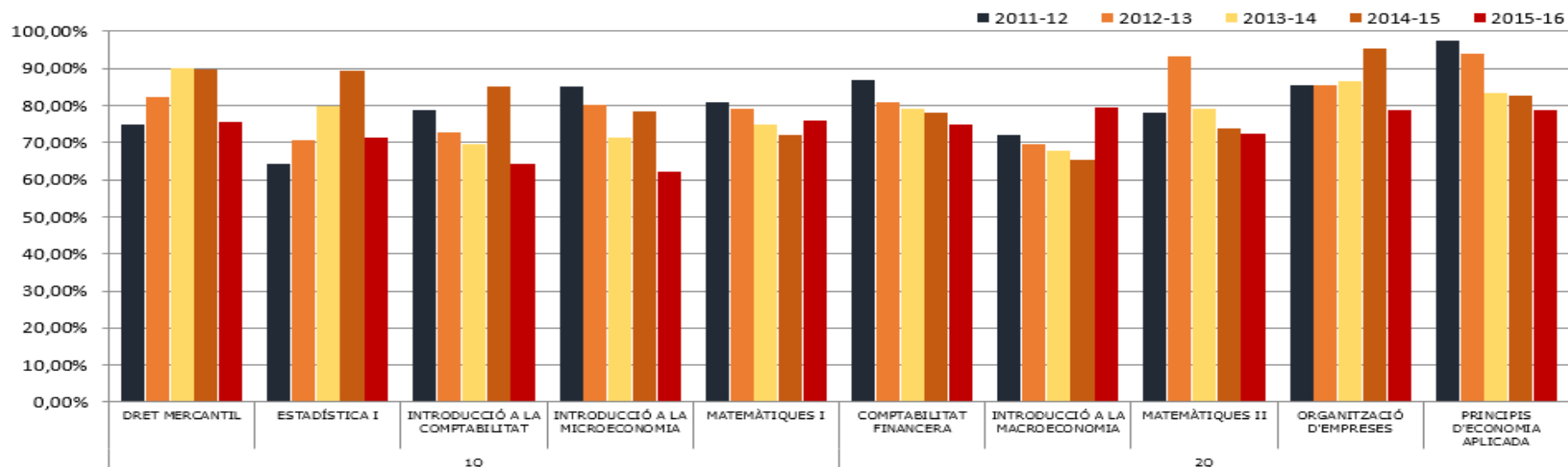

Gràfic 16. Taxa d'èxit. Evolució per any acadèmic. PFEE. Primer curs

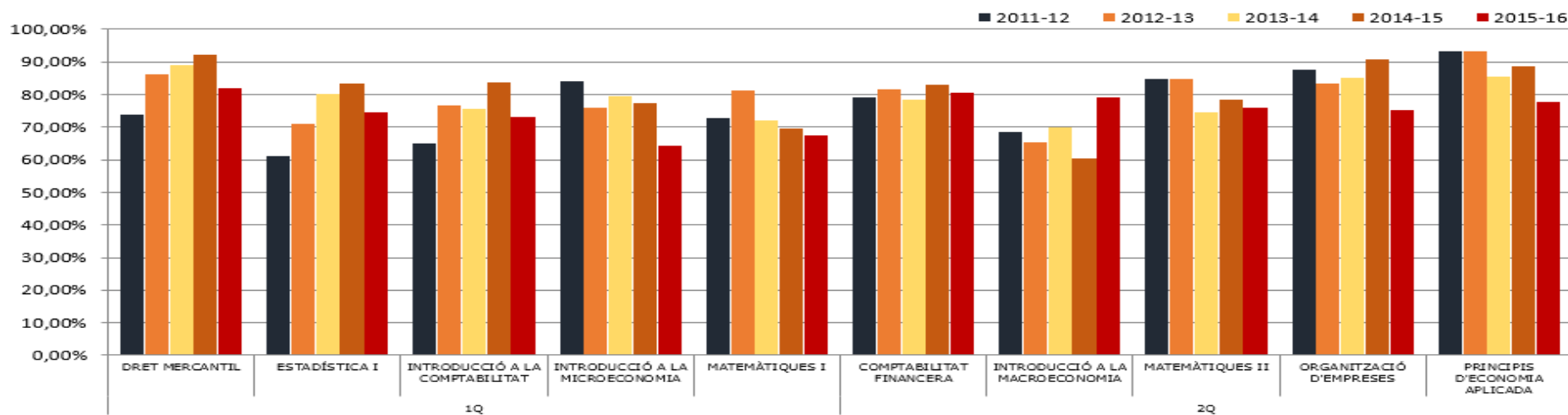

Gràfic 17. Taxa de no presentats. Evolució per any acadèmic. Grau FIC. Primer curs

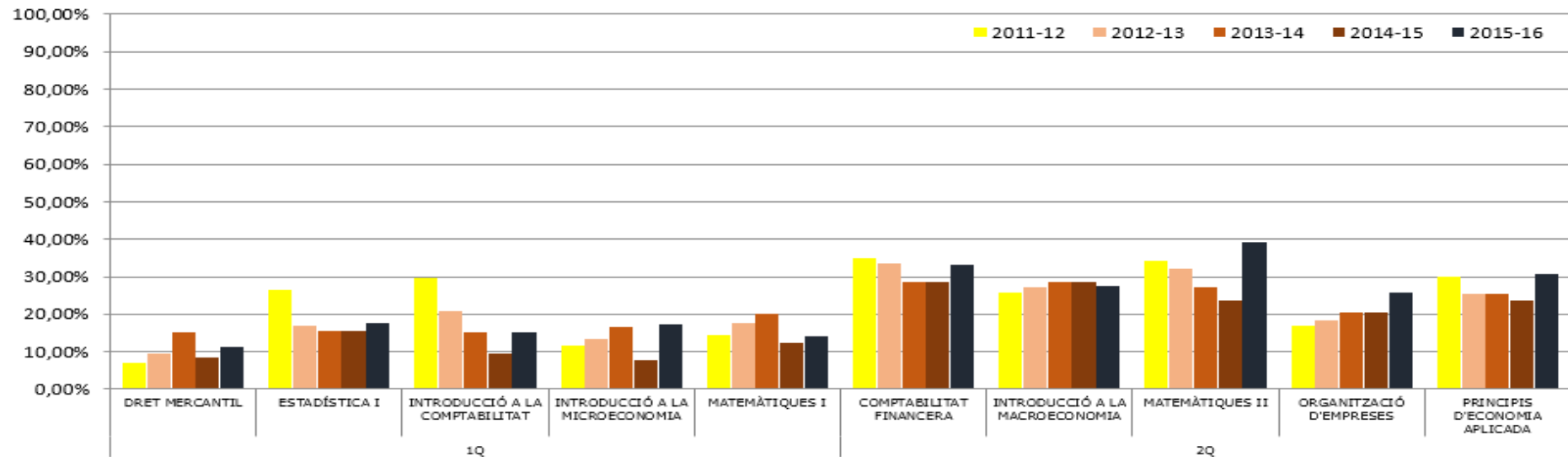

Gràfic 18. Taxa de no presentats. Evolució per any acadèmic. Grau ADE. Primer curs

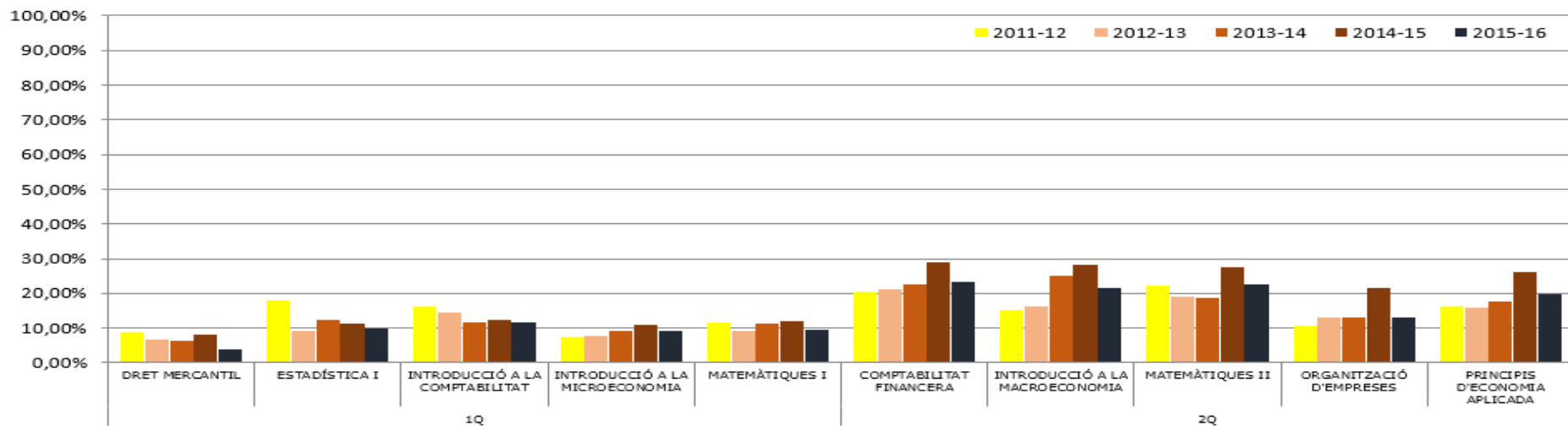

Gràfic 19. Taxa de no presentats. Evolució per any acadèmic. Grau ECO. Primer curs

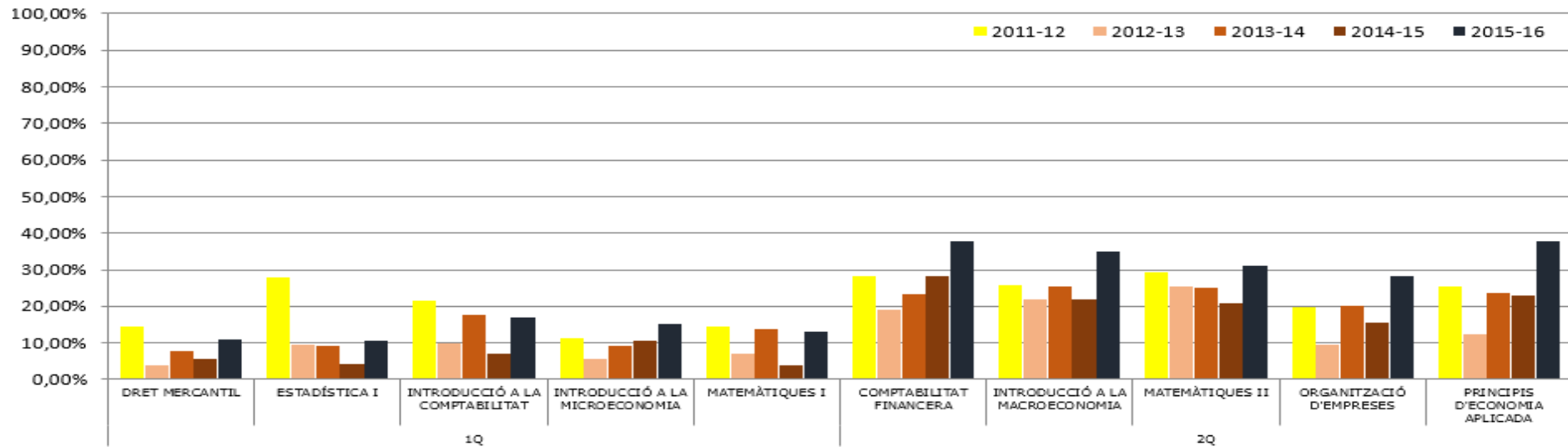

Gràfic 20. Taxa de no presentats. Evolució per any acadèmic. PFEE. Primer curs

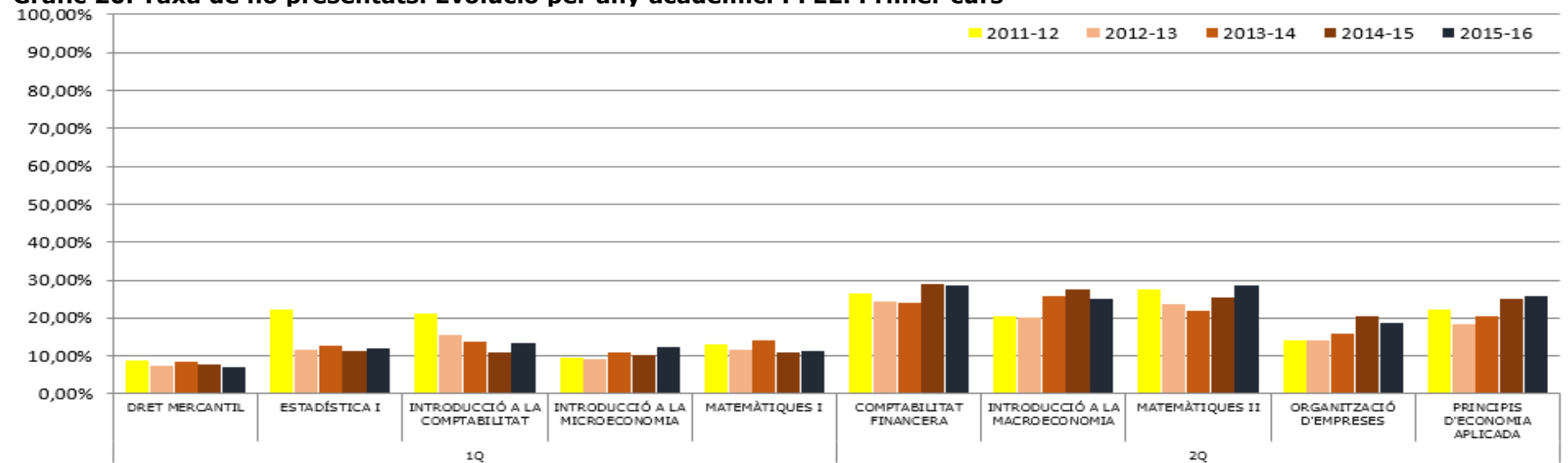

2.3. Rendiment de les assignatures de 2n curs de grau

2.3.1. Grau de Finances i Comptabilitat

La taxa de rendiment global de les assignatures de 2n curs del grau de FIC se situa en un 74,7%, la taxa d'èxit en el 84,8% i la taxa de no presentats en el 12,0%, tot i que s'observen diferències importants entre assignatures.

Gràfic 21. Taxa de rendiment. Segon curs. Grau FIC.

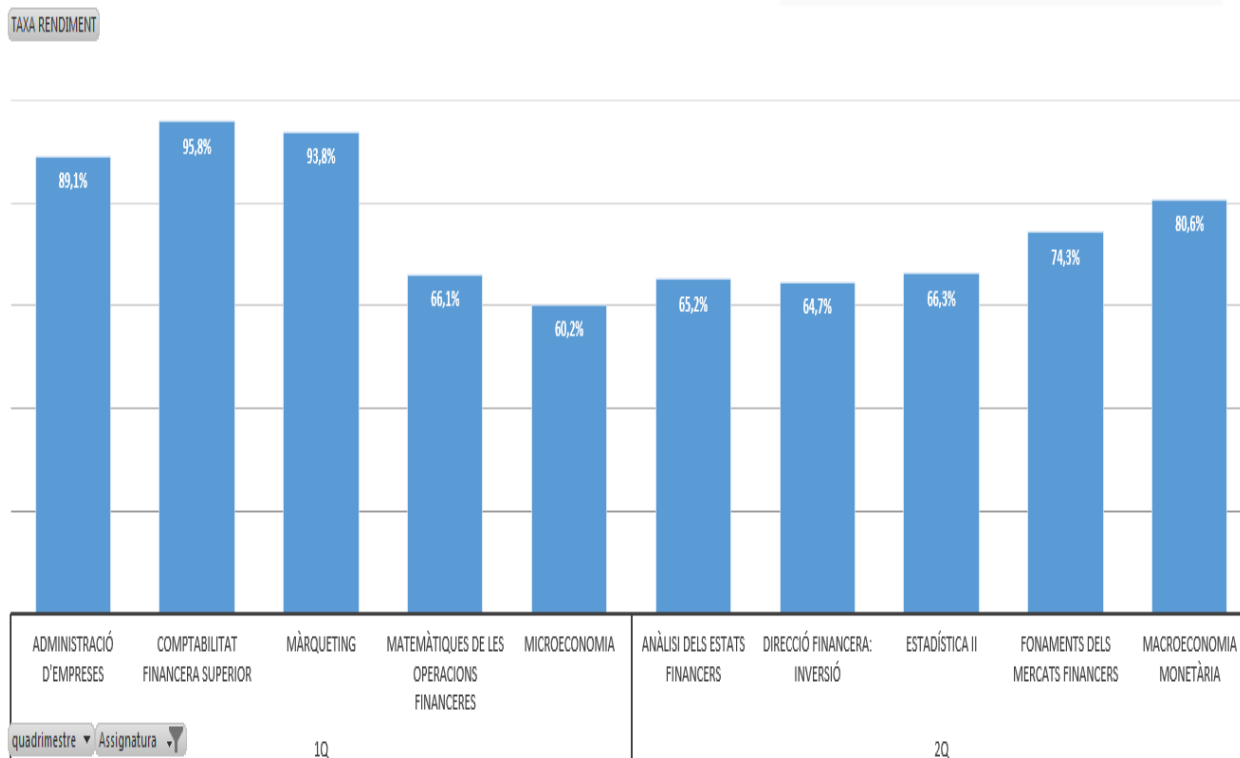

Gràfic 22. Taxa d'èxit. Segon curs. Grau FIC.

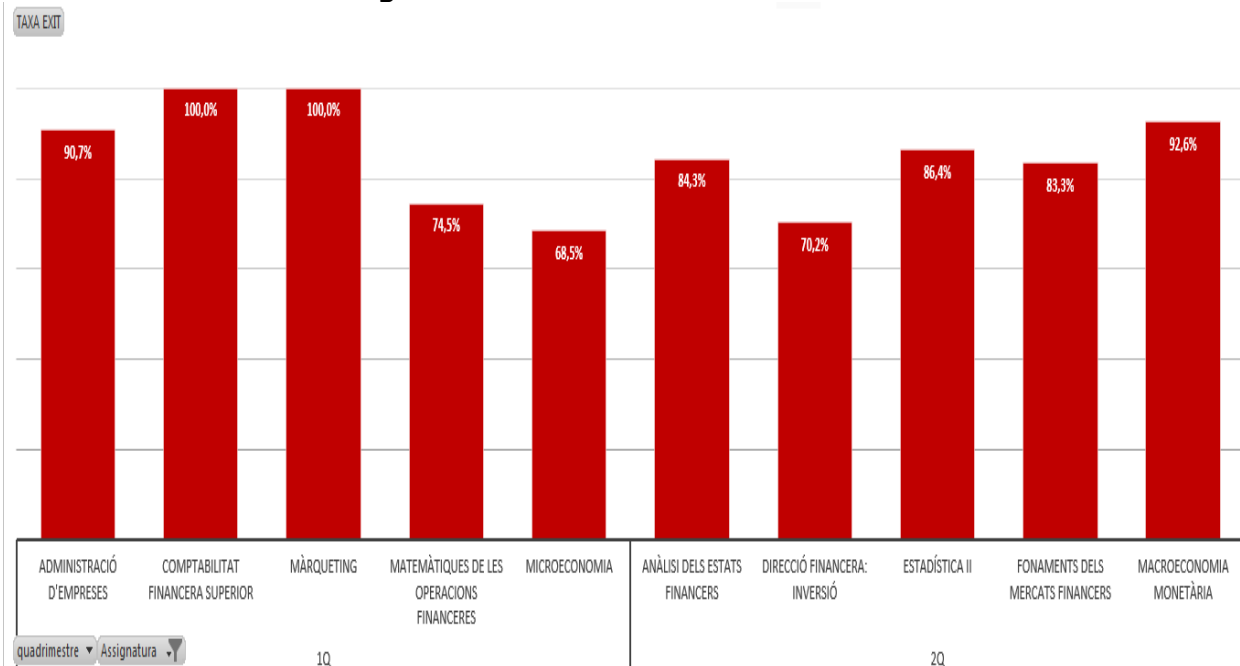

Gràfic 23. Taxa de no presentats. Segon curs. Grau FIC.

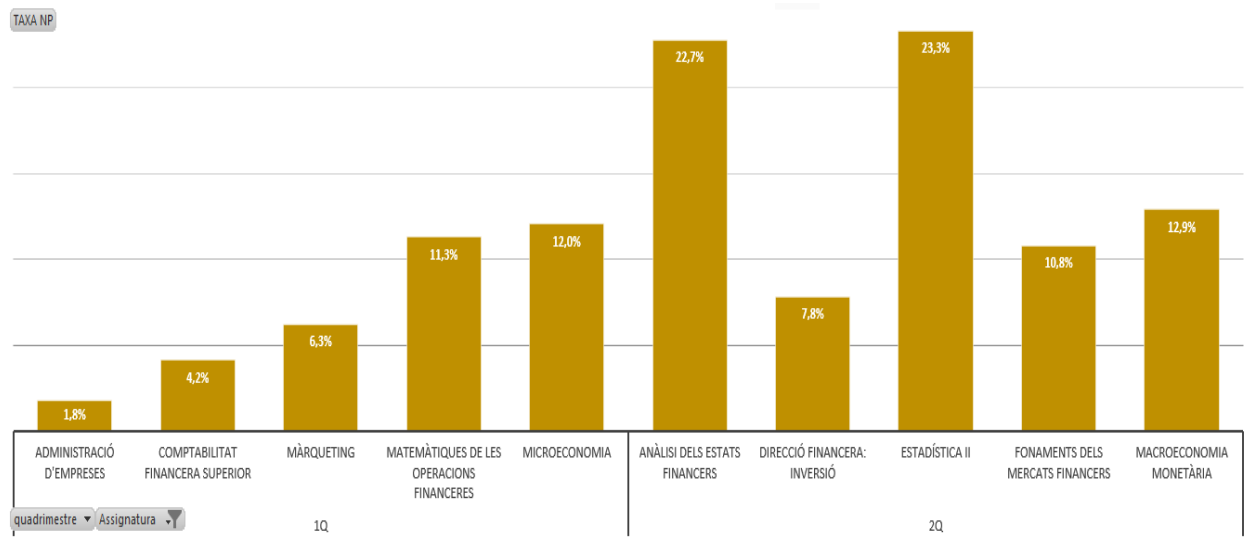

2.3.2. Grau d'Administració i Direcció d'Empreses

La taxa de rendiment global de les assignatures de 2n curs del grau d'ADE se situa en un 73,9%, la taxa d'èxit en el 83,0% i la taxa de no presentats en el 11,1%, tot i que s'observen diferències importants entre assignatures.

Gràfic 24. Taxa de rendiment. Segon curs. Grau ADE.

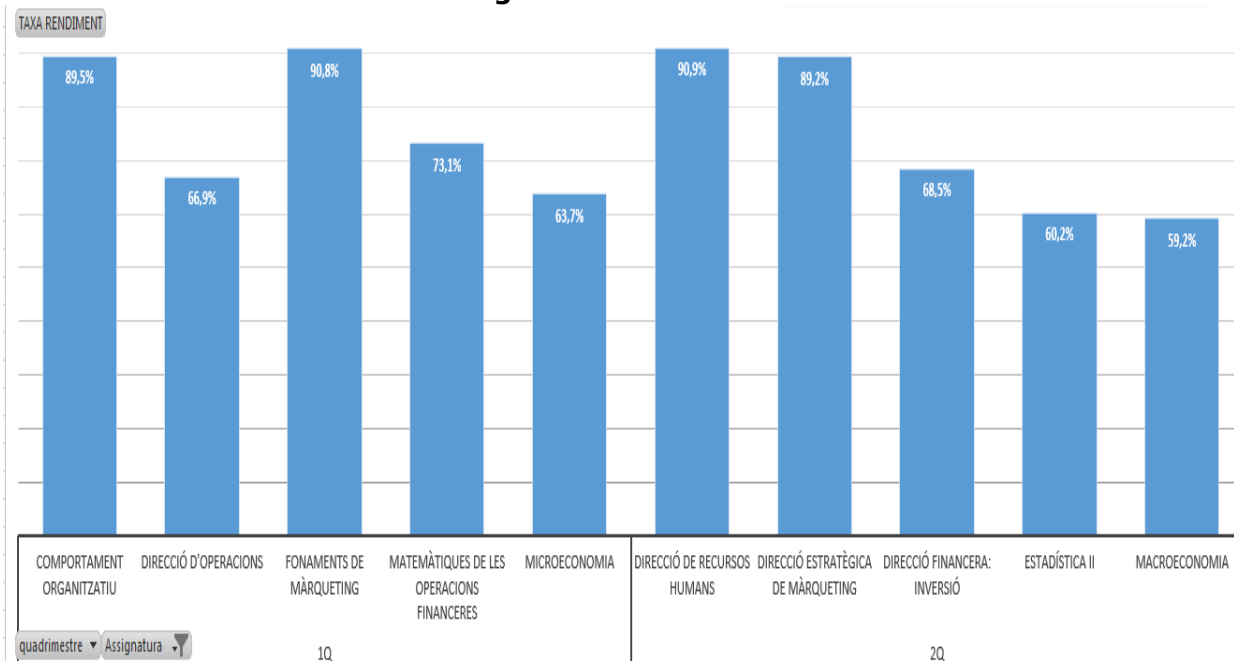

Gràfic 25. Taxa d'èxit. Segon curs. Grau ADE.

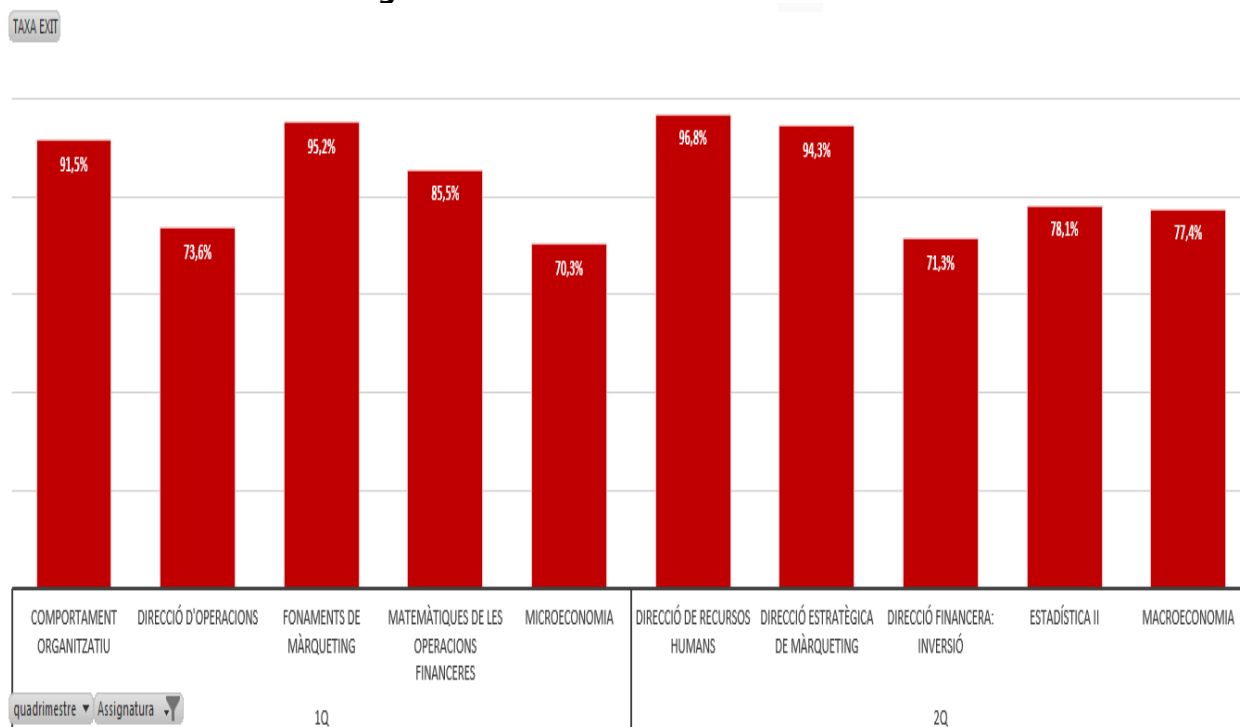

Gràfic 26. Taxa de no presentats. Segon curs. Grau ADE.

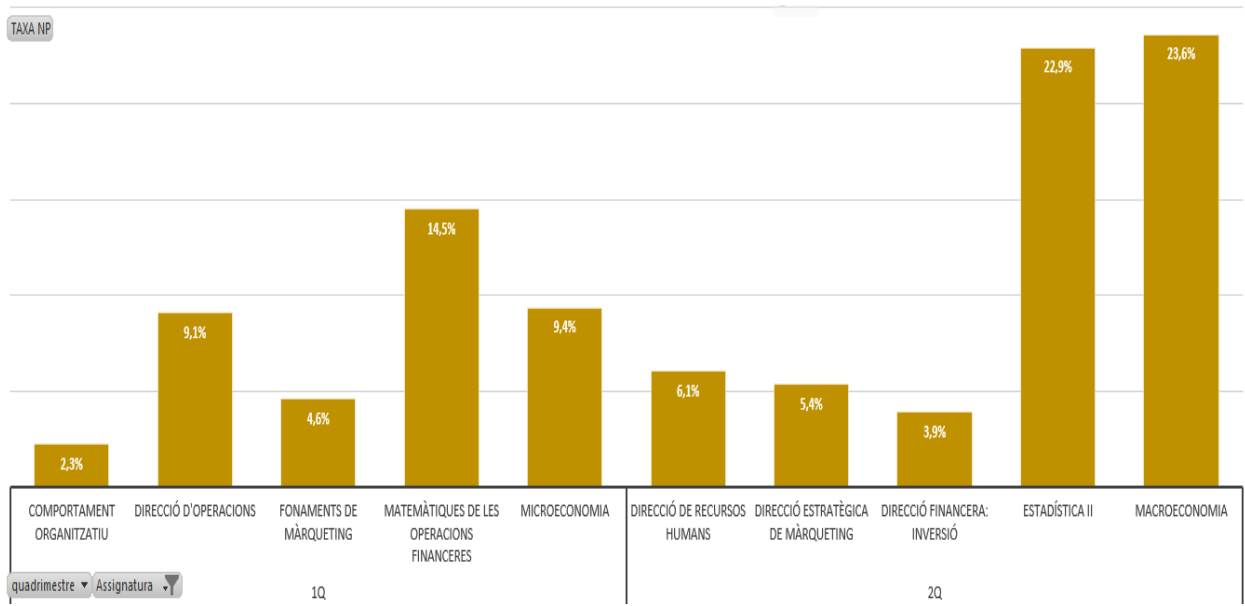

2.3.3. Grau d'Economia

La taxa de rendiment global de les assignatures de 2n curs del grau d'Economia se situa en un 56,2%, la taxa d'èxit en el 75,9% i la taxa de no presentats en el 25,9%, tot i que s'observen diferències importants entre assignatures.

Gràfic 27. Taxa de rendiment. Segon curs. Grau Economia.

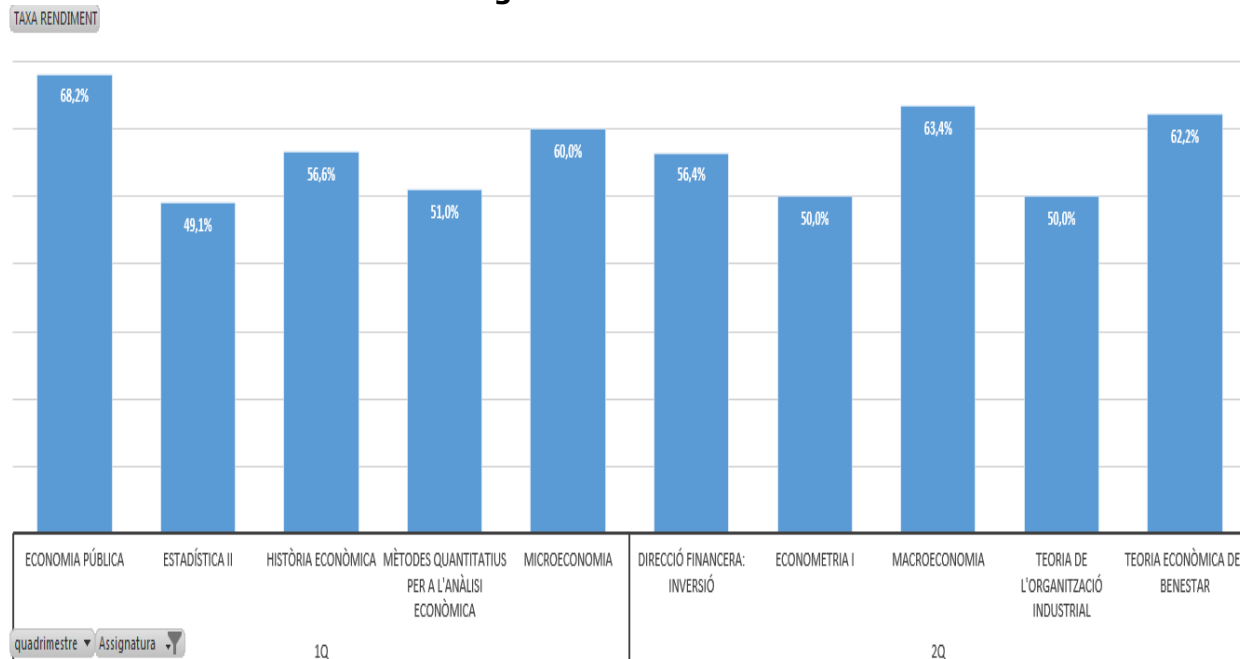

Gràfic 28. Taxa d'èxit. Segon curs. Grau Economia.

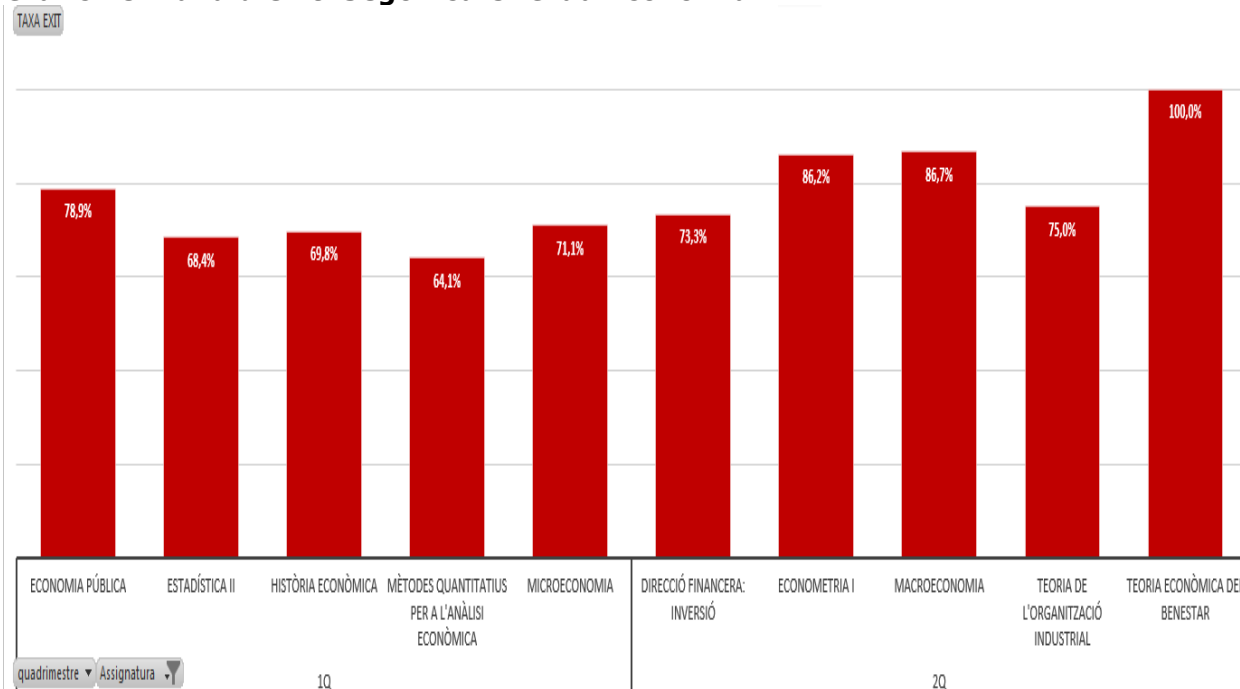

Gràfic 29. Taxa de no presentats. Segon curs. Grau Economia.

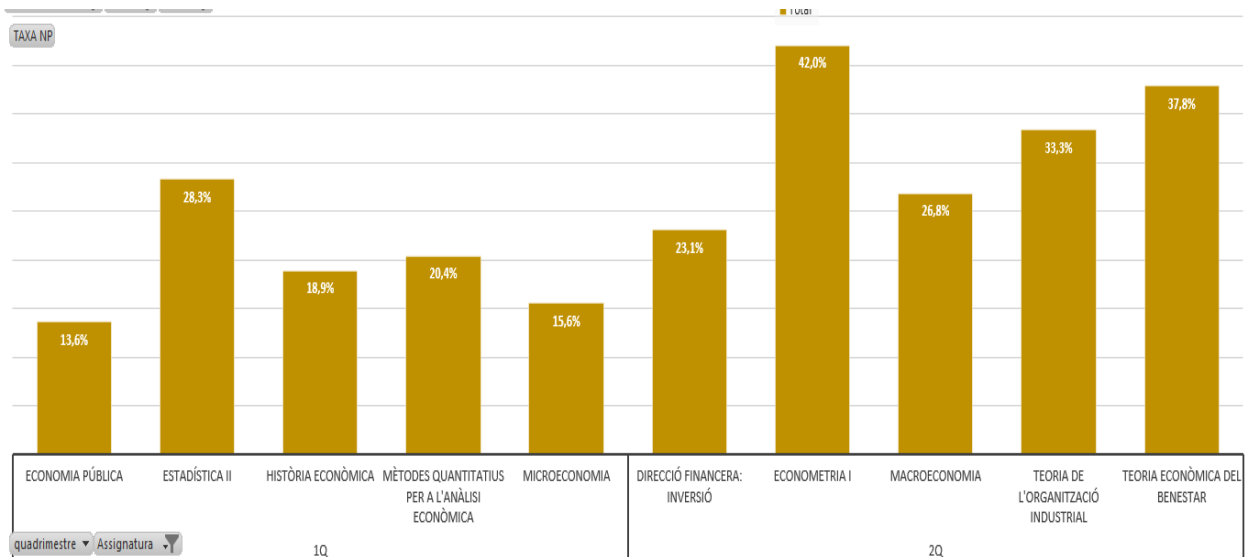

2.3.4. Evolució del rendiment de les assignatures de 2n curs de grau

A continuació es mostra l'evolució de les taxes de rendiment, d'èxit en primera convocatòria i de no presentats en primera convocatòria, per assignatura i ensenyament, de les assignatures de segon curs per als cinc últims cursos acadèmics.

Per ensenyaments, s'observa que el nivell de les taxes de rendiment és millor en els ensenyaments d'ECO i d'ADE.

En el curs 2015-16 en el grau de FIC s'ha produït una millora moderada i la taxa de rendiment global ha augmentat gairebé 3 punts percentuals respecte el curs anterior. Respecte el grau d'ADE, en el curs 2015-16, les taxes de rendiment han disminuït en 7 de les 10 assignatures respecte de les taxes del curs anterior, de tal manera que la taxa de rendiment global ha baixat 5 punts percentuals. En el grau d'ECO, 8 assignatures experimenten una reducció en la taxa de rendiment respecte al curs 2014-15 de tal forma que la taxa de rendiment global disminueix més de 8 punts percentuals.

Pel que fa a les taxes d'èxit, la seva evolució respecte al curs 2014-15 ha estat més positiva en el grau de FIC on la taxa d'èxit global ha passat del 82% al 85% al curs 2015-16. En canvi, en el grau d'ADE s'ha baixat del 89% al 83% i en el d'ECO del 79,9% al 75,9%.

En relació a les taxes de no presentats, s'observa una gran variabilitat en funció de les assignatures. En termes globals, les taxes de no presentats mantenen el seu nivell respecte el curs anterior en l'ensenyament d'ADE i hi ha una lleu tendència a la baixa en el grau de FIC. En canvi en el grau d'ECO, la taxa de no presentats en termes globals ha empitjorat 7 punts percentuals vers el curs anterior. Cal destacar, però, que el grau d'Economia és l'ensenyament amb menor nombre d'estudiants i, per tant, més sensible a les variacions d'aquestes taxes. Si comparem globalment les taxes de no presentats per quadrimestre, en tots els graus s'observa unes pitjors taxes en el segon quadrimestre.

El detall particular d'aquestes tres taxes per a cada assignatura pot analitzar-se en els gràfics següents.

Gràfic 30. Taxa de rendiment. Evolució per any acadèmic. Grau FIC. Segon curs

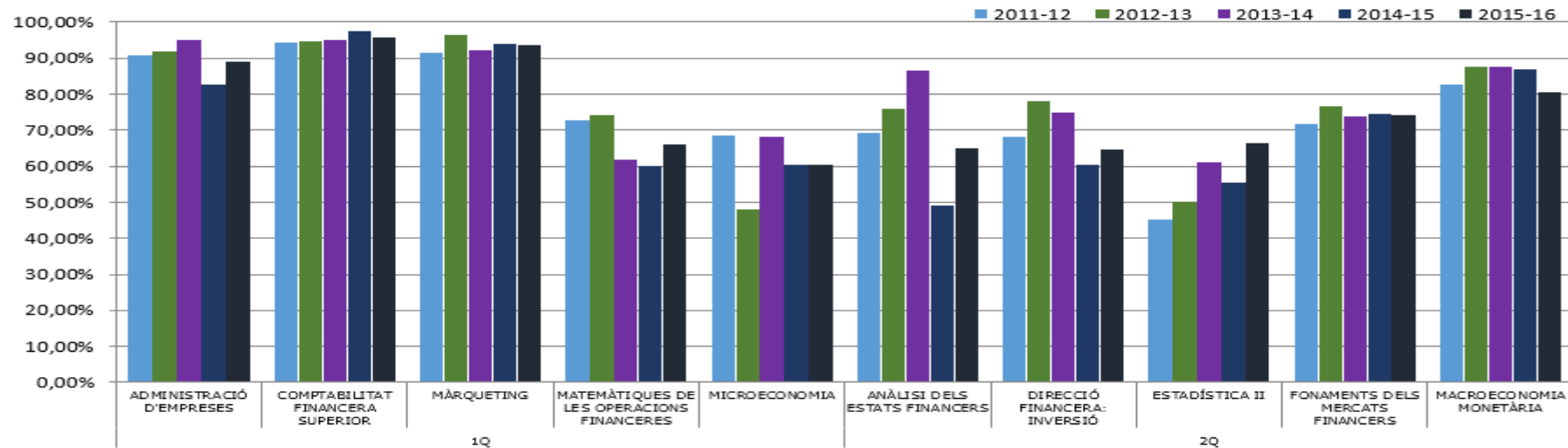

Gràfic 31. Taxa de rendiment. Evolució per any acadèmic. Grau ADE. Segon curs

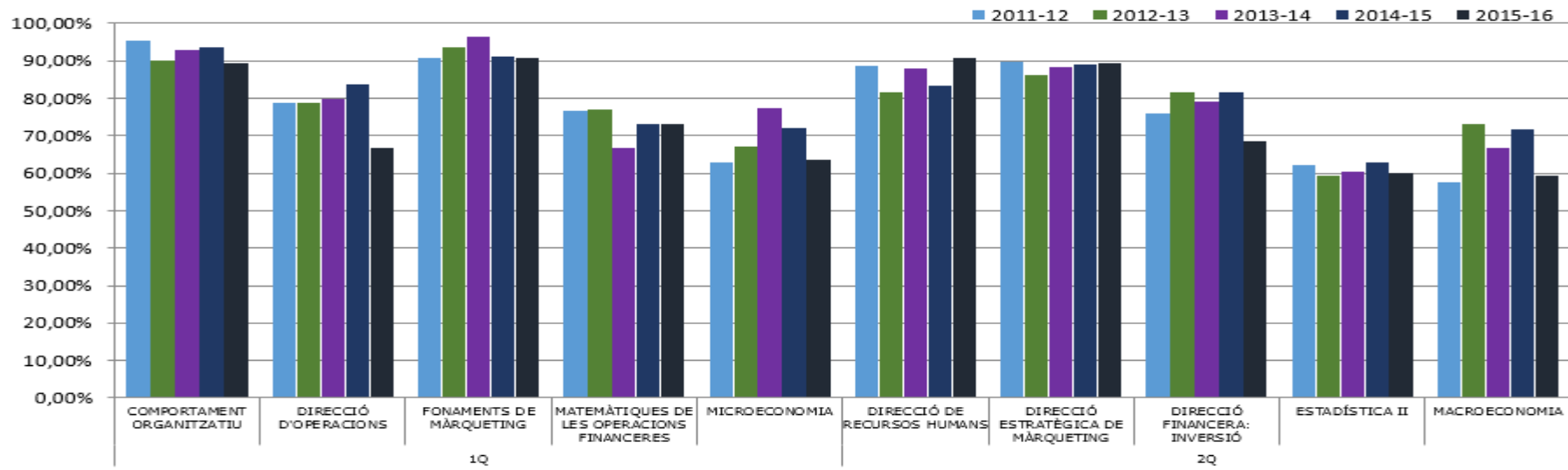

Gràfic 32. Taxa de rendiment. Evolució per any acadèmic. Grau ECO. Segon curs

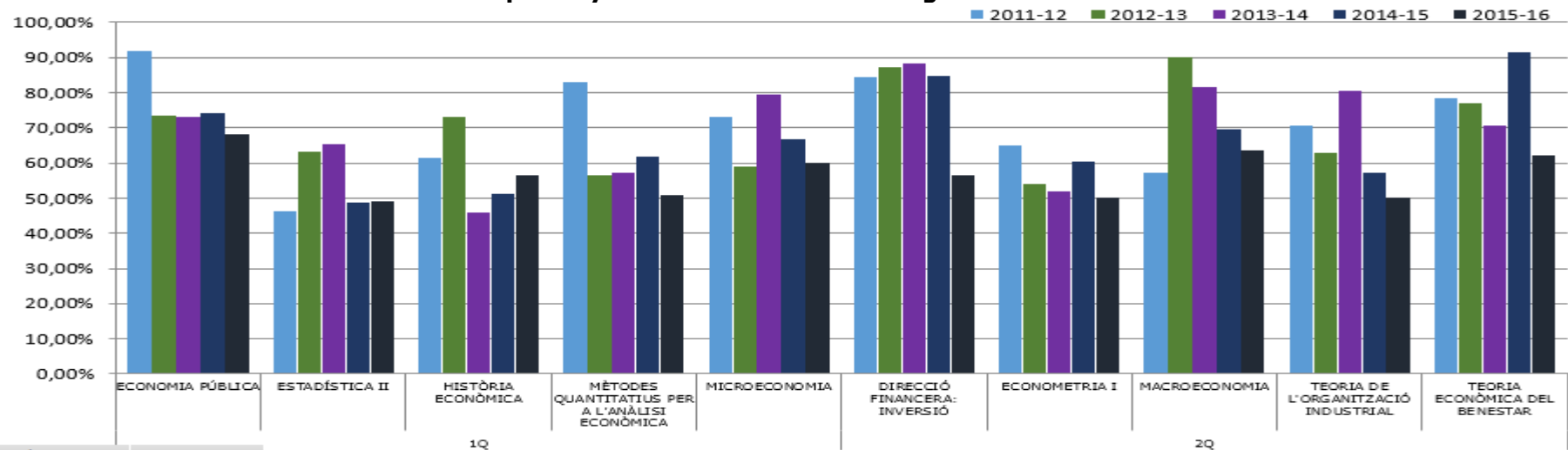

Gràfic 33. Taxa d'èxit. Evolució per any acadèmic. Grau FIC. Segon curs

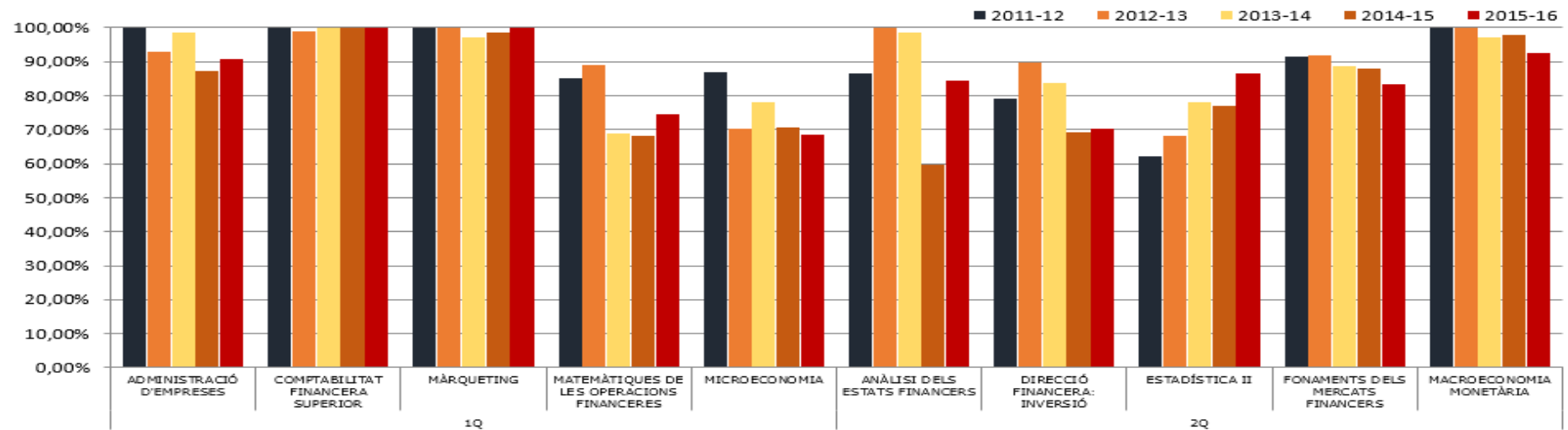

Gràfic 34. Taxa d'èxit. Evolució per any acadèmic. Grau ADE. Segon curs

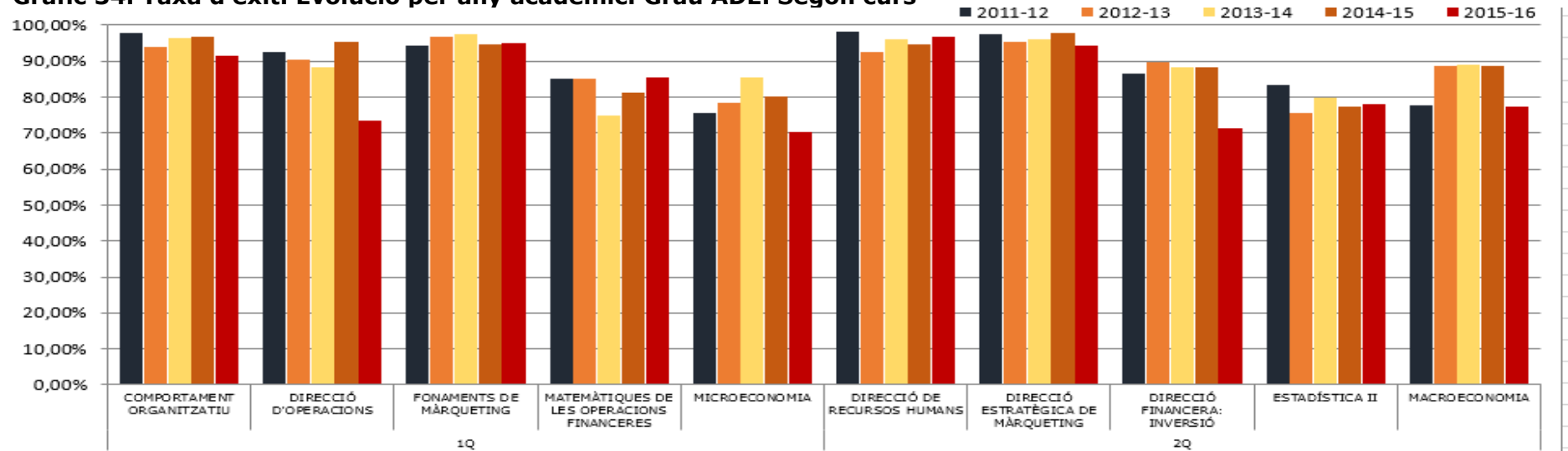

Gràfic 35. Taxa d'èxit. Evolució per any acadèmic. Grau ECO. Segon curs

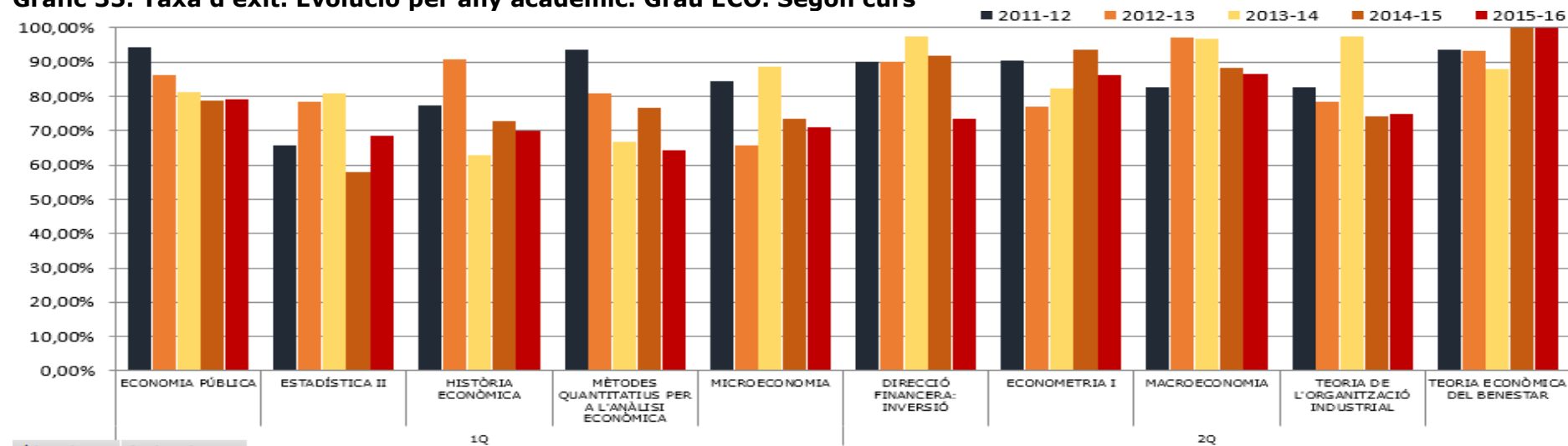

Gràfic 36. Taxa de no presentats. Evolució per any acadèmic. Grau FIC. Segon curs

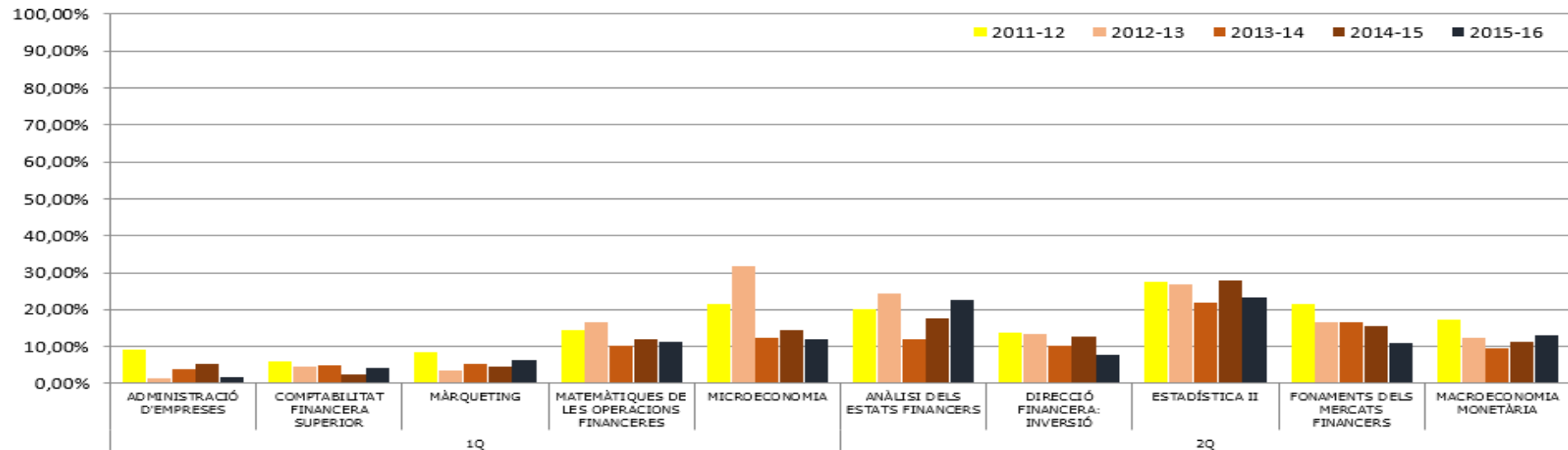

Gràfic 37. Taxa de no presentats. Evolució per any acadèmic. Grau ADE. Segon curs

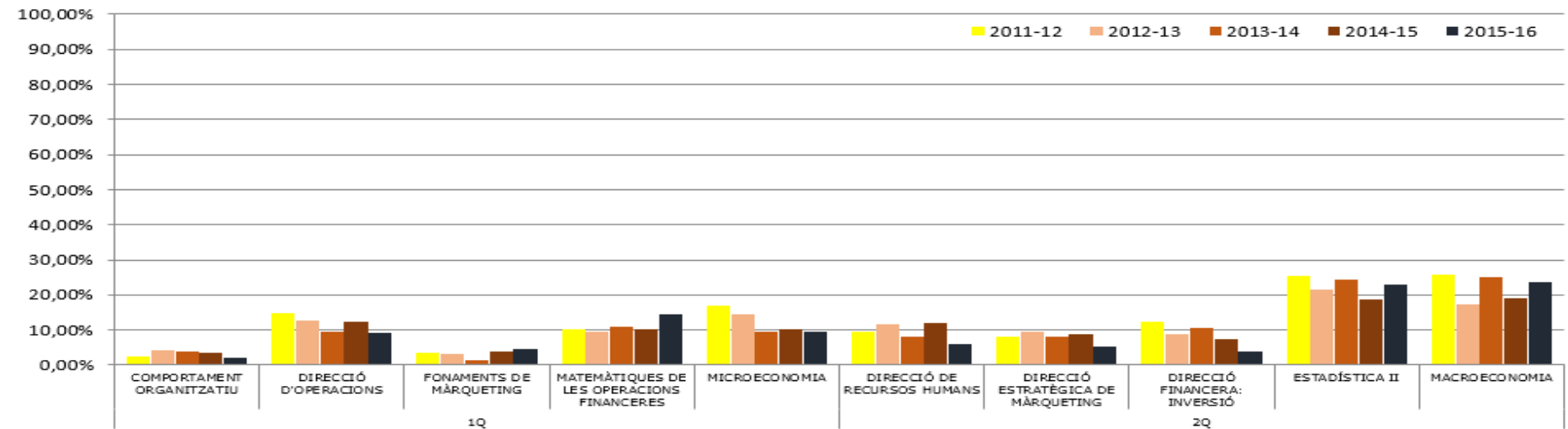

Gràfic 38. Taxa de no presentats. Evolució per any acadèmic. Grau ECO. Segon curs

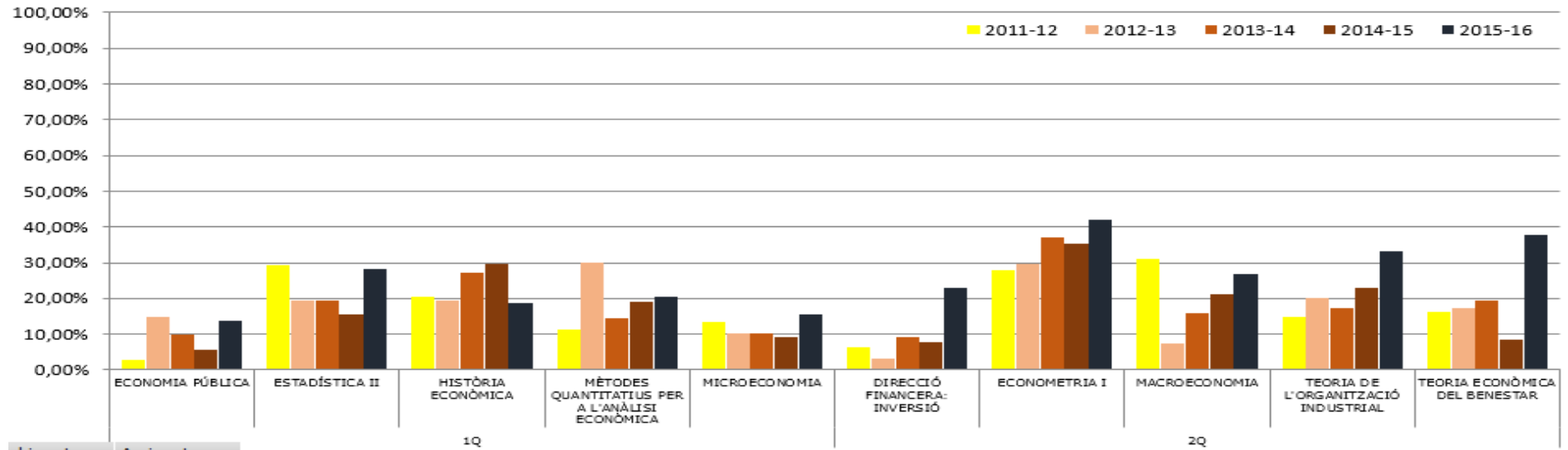

2.4. Rendiment de les assignatures de 3r curs de grau

En el tercer curs dels graus a la FEE, estan clarament diferenciats el primer quadrimestre (amb assignatures obligatòries específiques per a cada grau) del segon quadrimestre (on es troba situada la totalitat d'optativitat de l'ensenyament). Per aquest motiu, en aquest apartat mostrem separatament els resultats obtinguts per a cada ensenyament i per a cada quadrimestre. Les dues mencions impartides al centre també es mostren de forma separada de la resta d'assignatures optatives.

2.4.1. Grau de Finances i Comptabilitat

En termes globals, la taxa de rendiment de les assignatures de 1r quadrimestre de 3r curs del grau de Finances i Comptabilitat és del 70,6%, la taxa d'èxit se situa en un 79,7% i la taxa de no presentats és d'un 11,5% i com pot apreciar-se, hi ha diferències importants entre assignatures.

Gràfic 39. Taxa de rendiment. Tercer curs. 1r quadrimestre. Grau FIC.

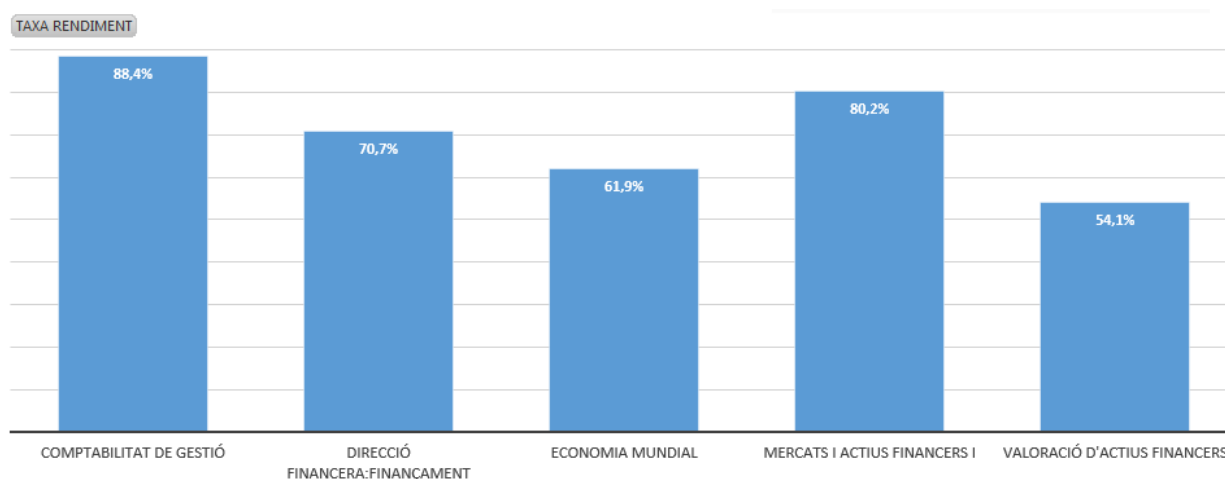

Gràfic 40. Taxa d'èxit. Tercer curs. 1r quadrimestre. Grau FIC.

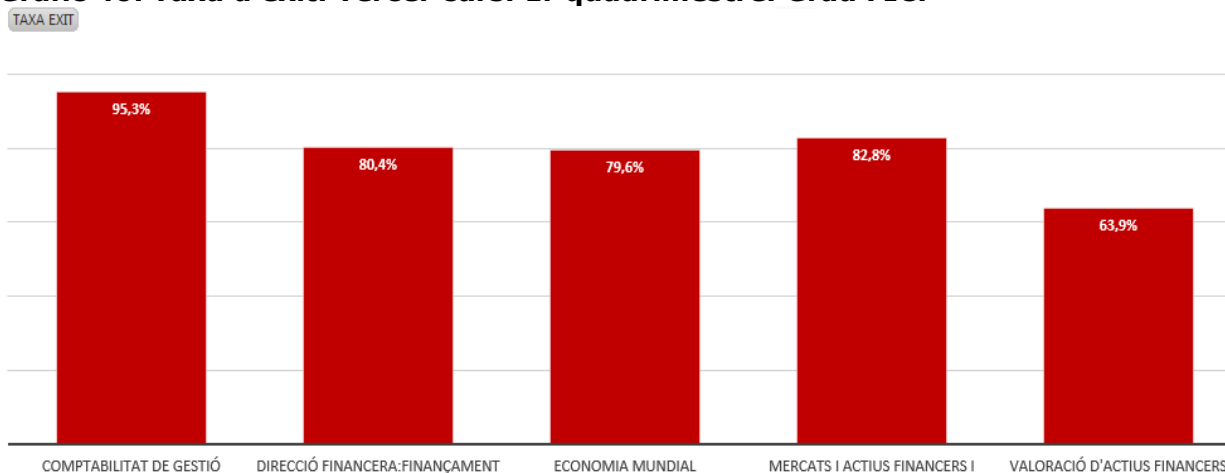

Gràfic 41. Taxa de no presentats. Tercer curs. 1r quadrimestre. Grau FIC.

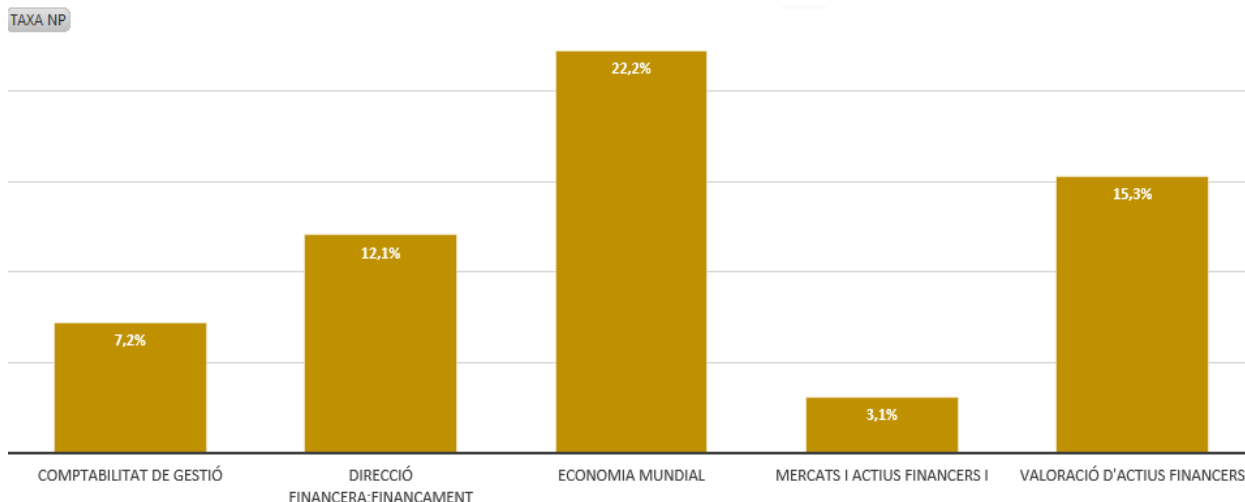

Pel que fa al segon quadrimestre, en els gràfics següents es mostren les taxes de les assignatures optatives del grau de Finances i Comptabilitat que no pertanyen a la menció de Comerç Internacional. En termes globals, la taxa de rendiment és d'un 84,2%, la taxa d'èxit un 95,0% i la taxa de no presentats se situa en un 11,4%.

S'observen diferències importants entre assignatures, tot i que cal remarcar que el nombre d'estudiants matriculats a les optatives del grau de FIC el curs 2015-16 és, en alguns casos, un nombre petit, fet que produeix oscil·lacions importants en els percentatges per a nombres molt baixos d'estudiants.

Gràfic 42. Taxa de rendiment. Tercer curs. Optatives. Grau FIC.

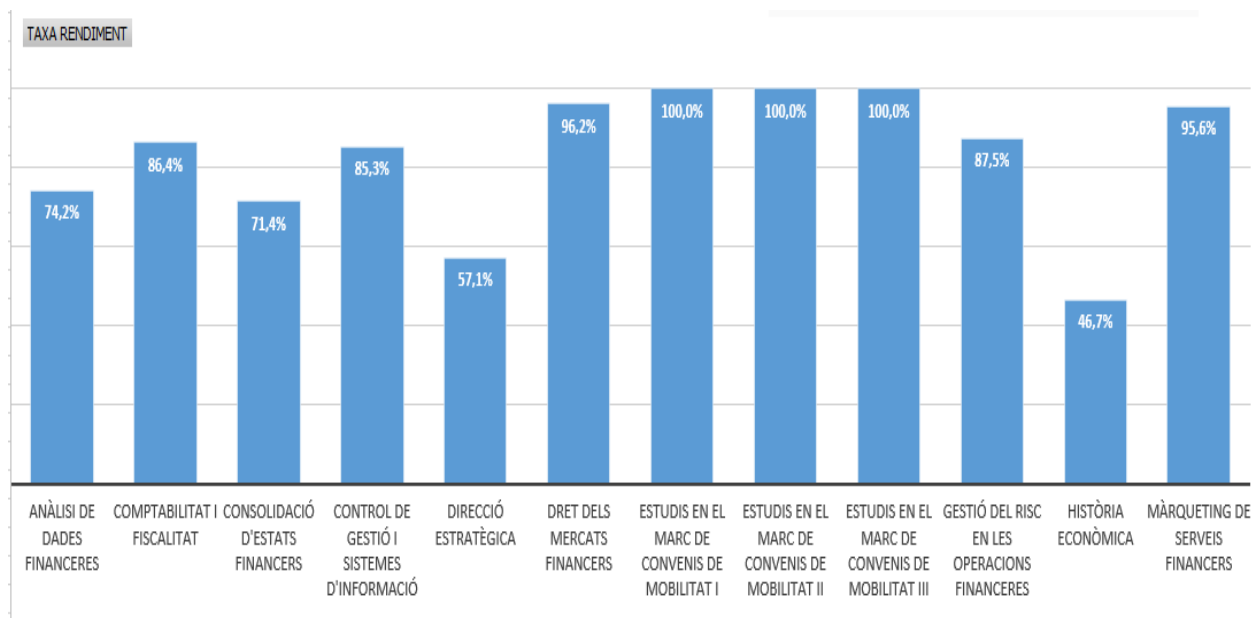

Gràfic 43. Taxa d'èxit. Tercer curs. Optatives. Grau FIC.

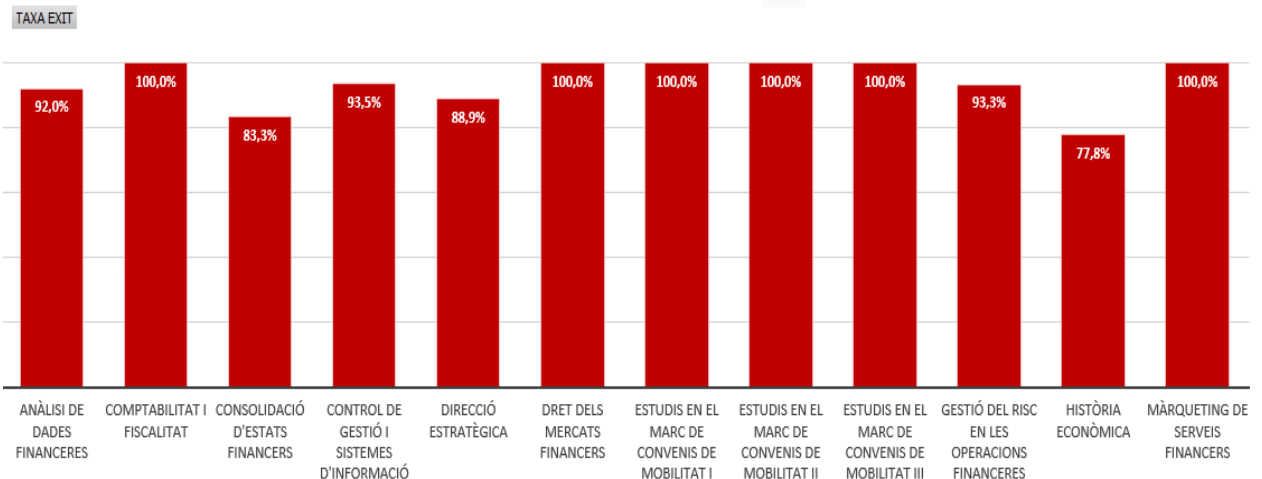

Gràfic 44. Taxa de no presentats. Tercer curs. Optatives. Grau FIC.

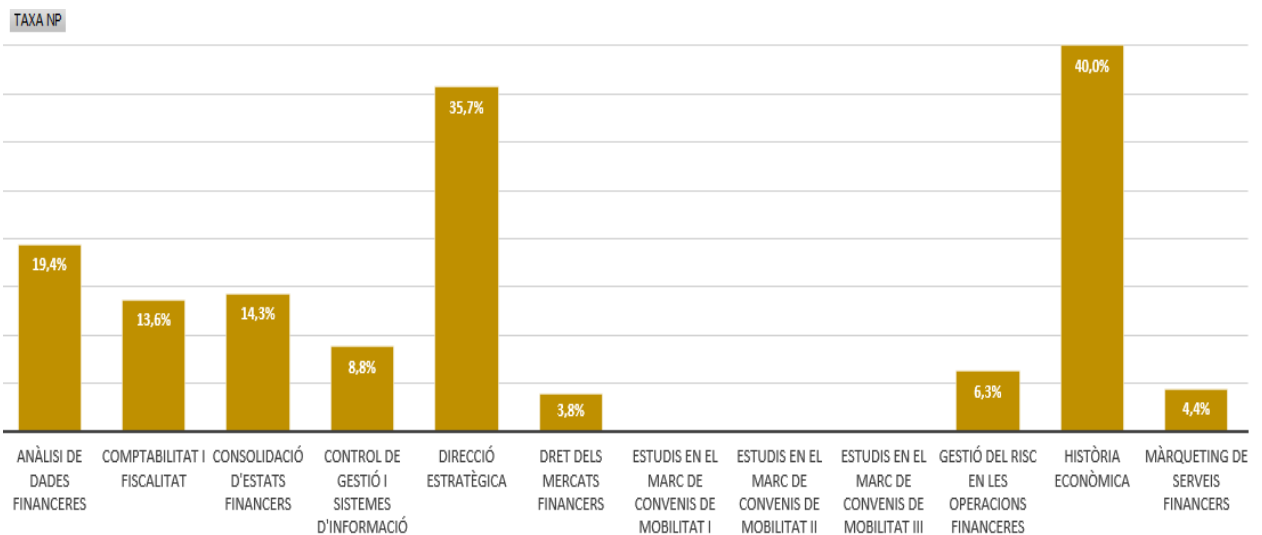

2.4.2. Grau d'Administració i Direcció d'Empreses

En termes globals, la taxa de rendiment de les assignatures de 1r quadrimestre de 3r curs del grau d'Administració i Direcció d'Empreses és del 83,9%, la taxa d'èxit se situa en un 87,2% i la taxa de no presentats és d'un 3,8% i com pot apreciar-se, hi ha diferències importants entre assignatures.

Gràfic 45. Taxa de rendiment. Tercer curs. 1r quadrimestre. Grau ADE.

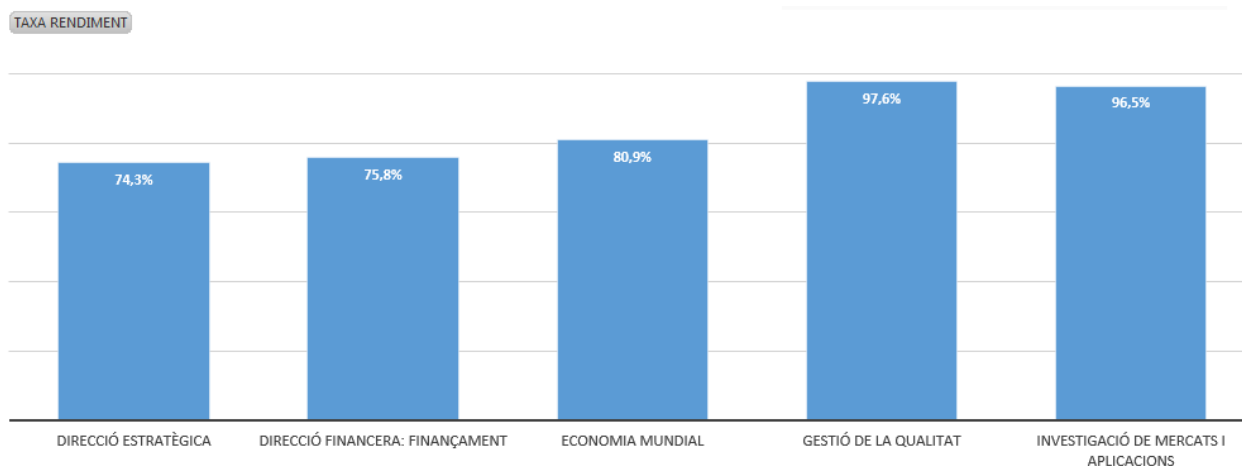

Gràfic 46. Taxa d'èxit. Tercer curs. 1r quadrimestre. Grau ADE.

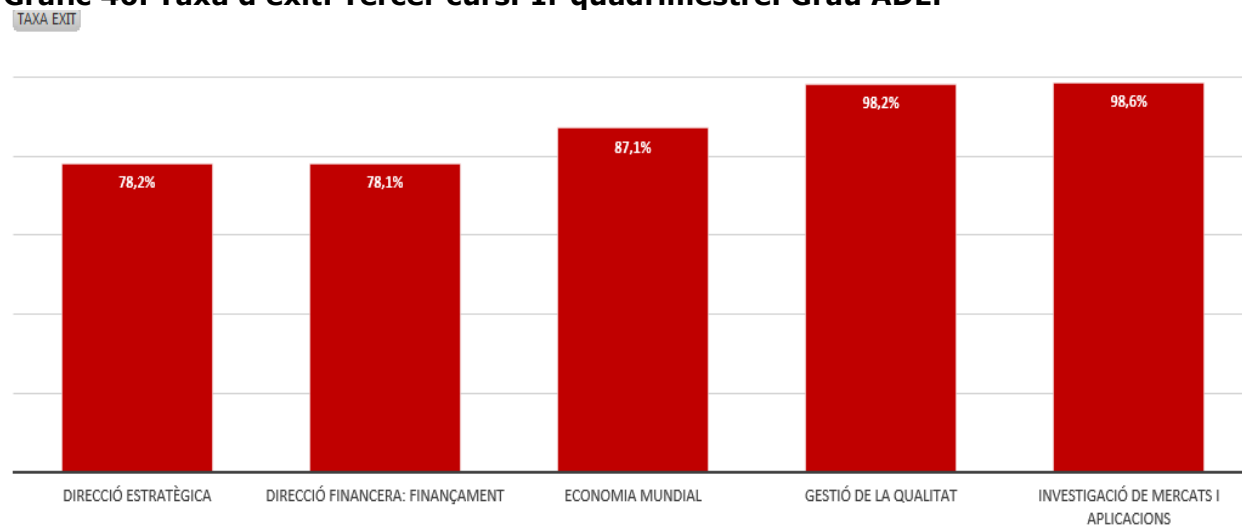

Gràfic 47. Taxa de no presentats. Tercer curs. 1r quadrimestre. Grau ADE.

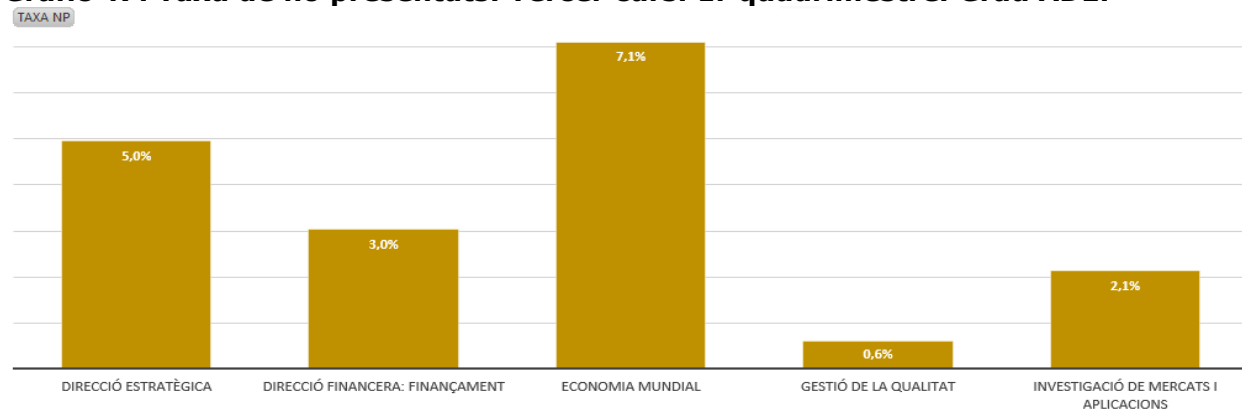

Pel que fa al segon quadrimestre, els gràfics següents mostren la taxa de rendiment, la taxa d'èxit i la taxa de no presentats de les signatures optatives del grau d'Administració i Direcció d'Empreses que no pertanyen a cap de les dues mencions ofertes: Comerç Internacional i Màrqueting. La taxa de rendiment global se situa en un 87,2%, la taxa d'èxit en un 94,5% i la taxa de no presentats és d'un 7,7%. S'observen diferències importants entre assignatures.

Gràfic 48. Taxa de rendiment. Tercer curs. Optatives. Grau ADE.

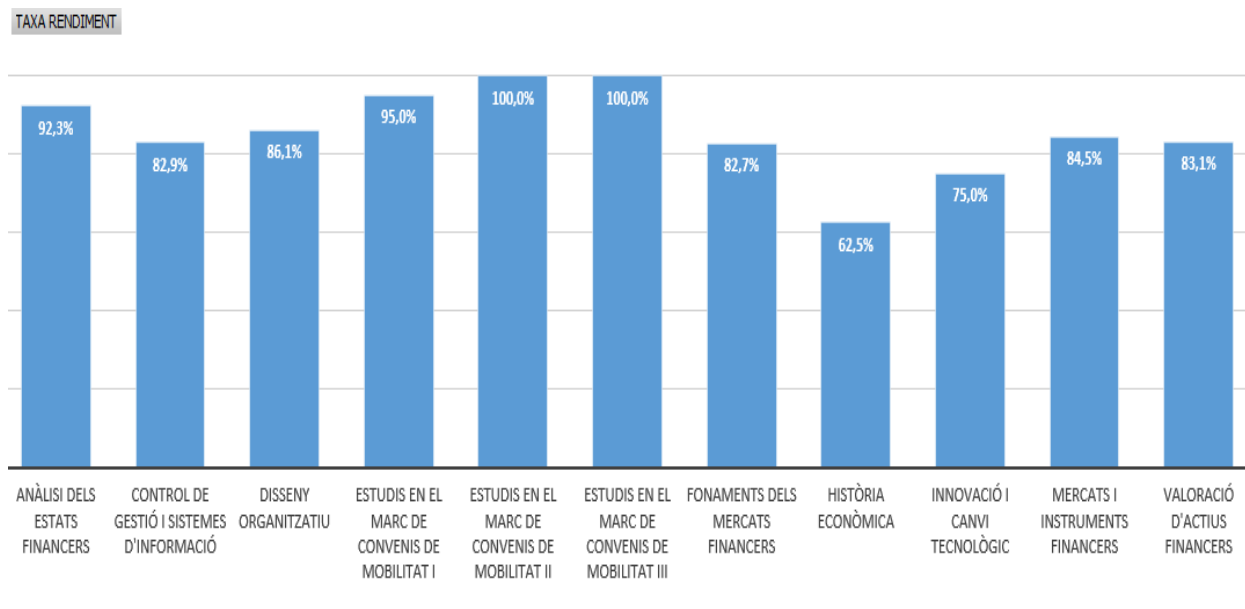

Gràfic 49. Taxa d'èxit. Tercer curs. Optatives. Grau ADE.

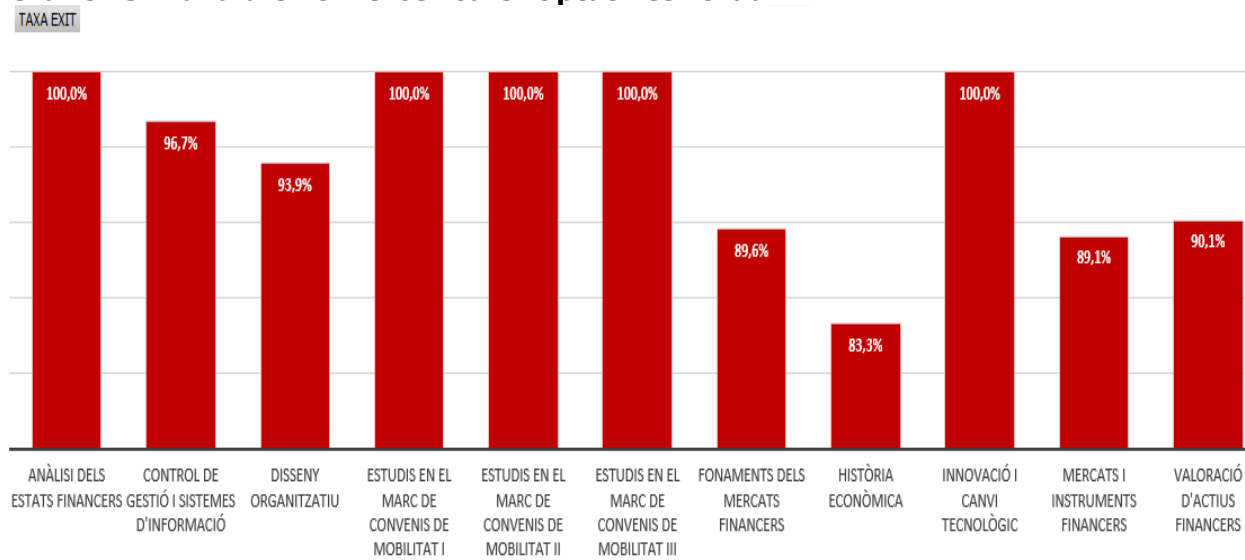

Gràfic 50. Taxa de no presentats. Tercer curs. Optatives. Grau ADE.

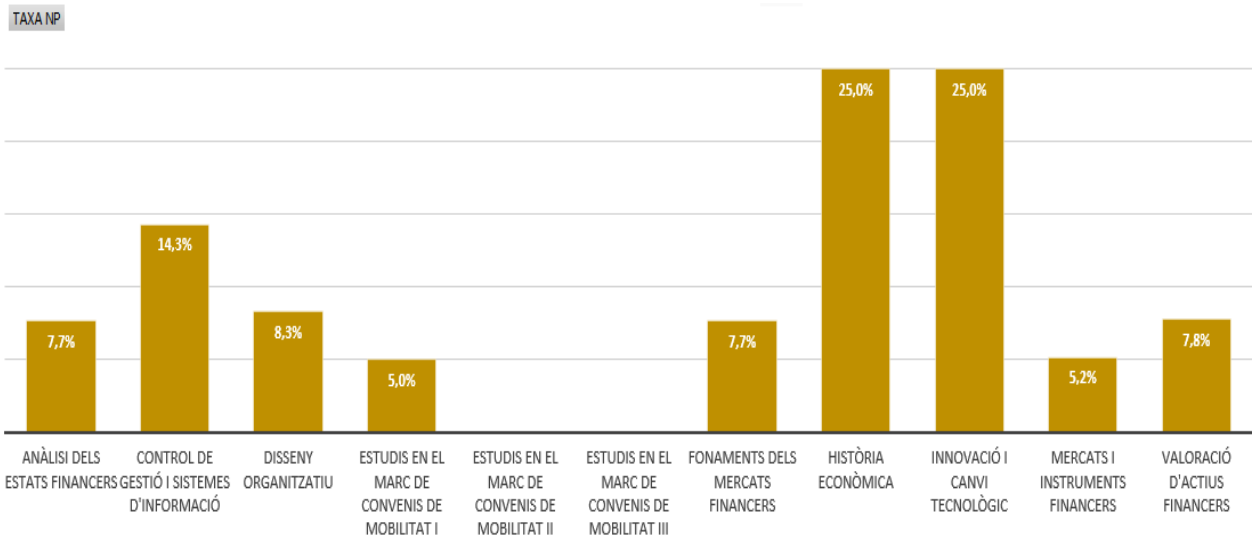

2.4.3. Menció en Màrqueting

La menció en Màrqueting s'ofereix exclusivament per als estudiants del grau d'Administració i Direcció d'Empreses i comprèn les assignatures de Comportament del Consumidor, e-Màrqueting, Màrqueting Industrial i de Serveis, Màrqueting Internacional i Tècniques de Comunicació i VenDES. L'assignatura Màrqueting Internacional també s'ofereix a la Menció en Comerç Internacional i per aquest motiu el seu rendiment s'ha computat en ambdues mencions. La taxa de rendiment global se situa en un 88,1%, la taxa d'èxit en un 94,1% i la taxa de no presentats és d'un 6,5%. S'observen diferències importants entre assignatures.

Gràfic 51. Taxa de rendiment. Tercer curs. Menció en Màrqueting. Grau ADE.

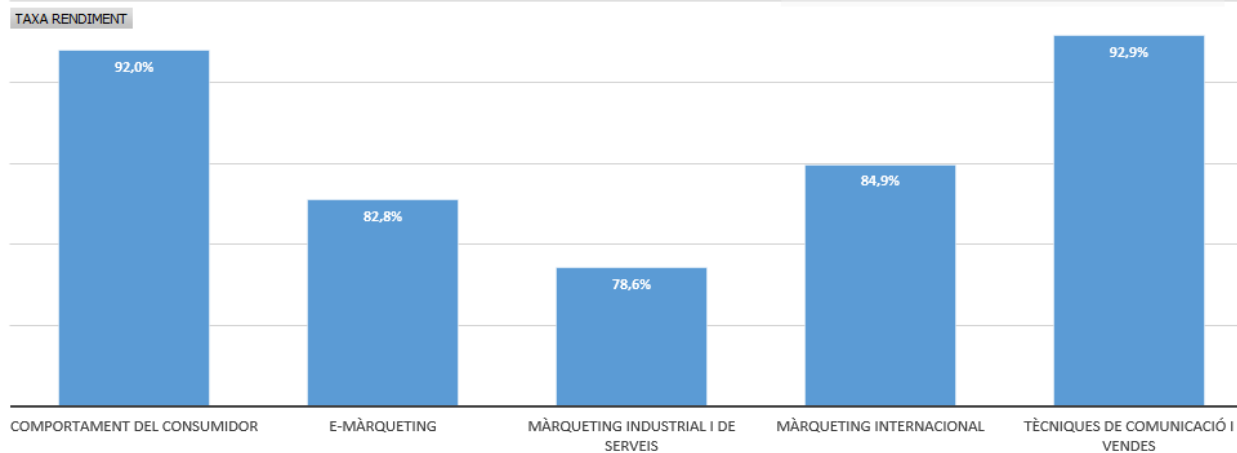

Gràfic 52. Taxa d'èxit. Tercer curs. Menció en Màrqueting. Grau ADE.

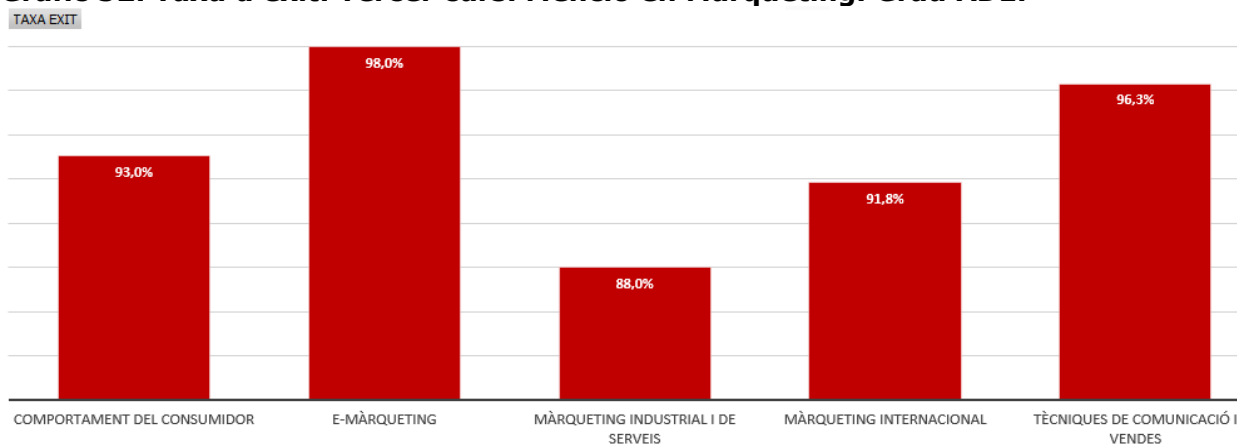

Gràfic 53. Taxa de no presentats. Tercer curs. Menció en Màrqueting. Grau ADE.

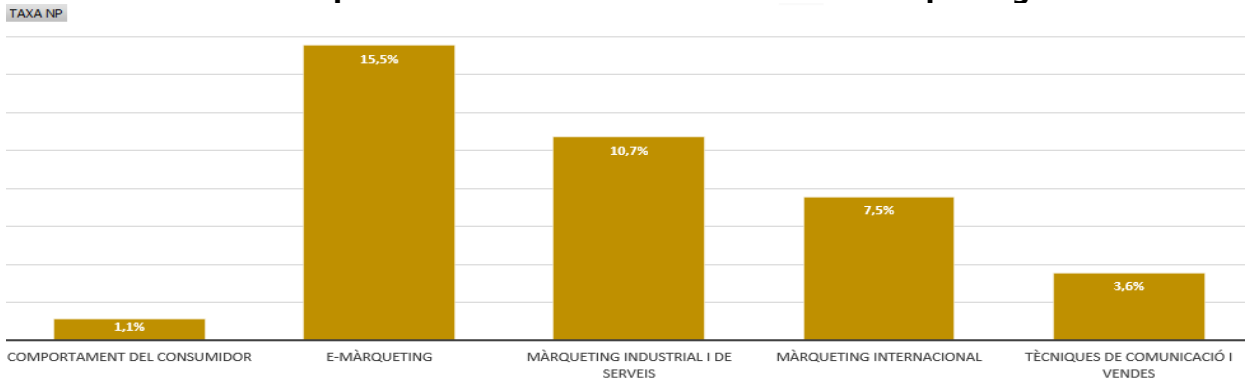

2.4.4. Grau d'Economia

En termes globals, la taxa de rendiment de les assignatures de 1r quadrimestre de 3r curs del grau d'Economia és del 86,3%, la taxa d'èxit se situa en un 94,2% i la taxa de no presentats és d'un 8,4%. Malgrat hi ha diferències substancials entre assignatures, cal recordar que el nombre d'estudiants matriculats a les assignatures de 3r curs d'aquest grau és inferior al dels graus de FIC i ADE, motiu pel qual les taxes obtingudes són més sensibles al rendiment d'un estudiant.

Gràfic 54. Taxa de rendiment. Tercer curs. 1r quadrimestre. Grau Economia.

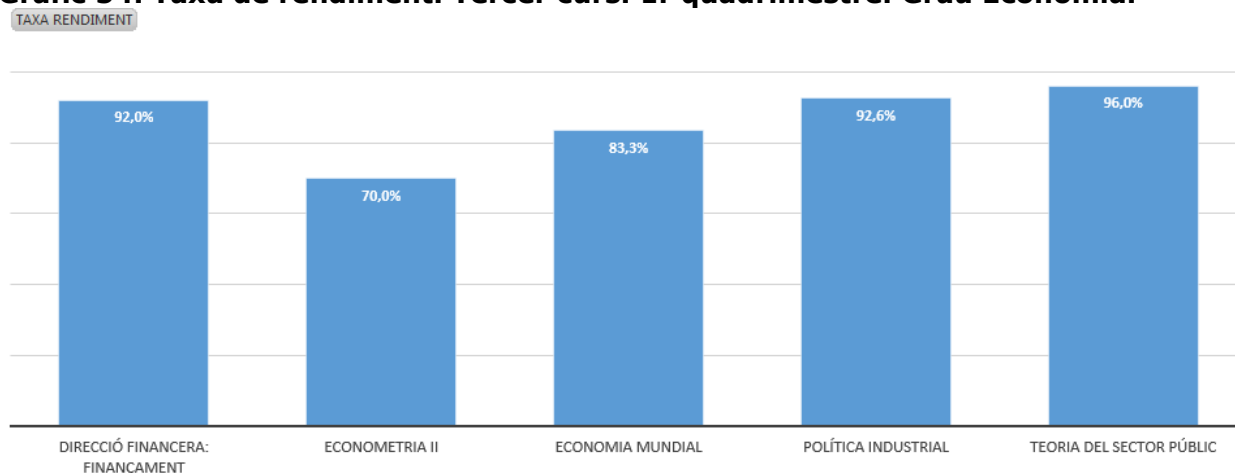

Gràfic 55. Taxa d'èxit. Tercer curs. 1r quadrimestre. Grau Economia.

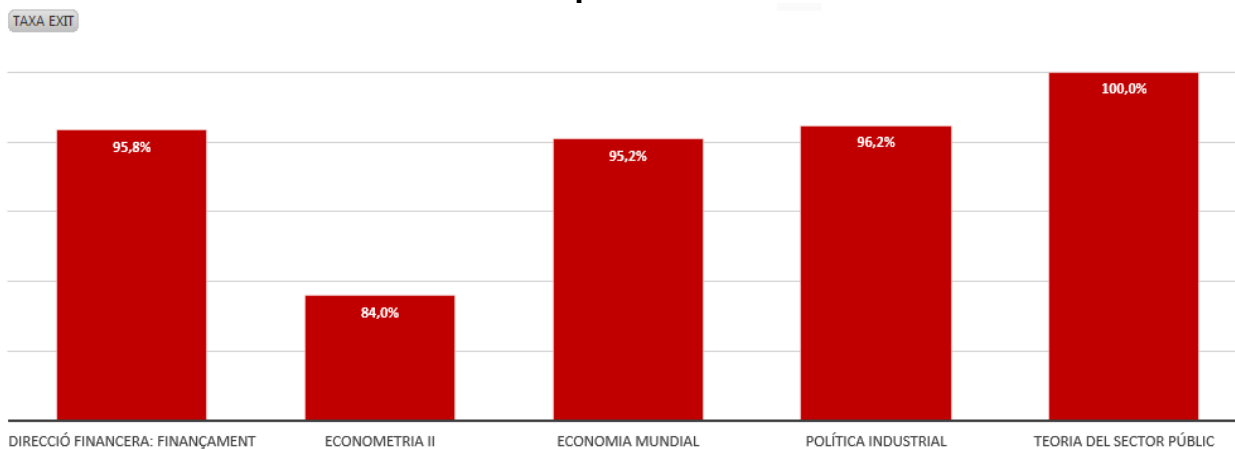

Gràfic 56. Taxa de no presentats. Tercer curs. 1r quadrimestre. Grau Economia.

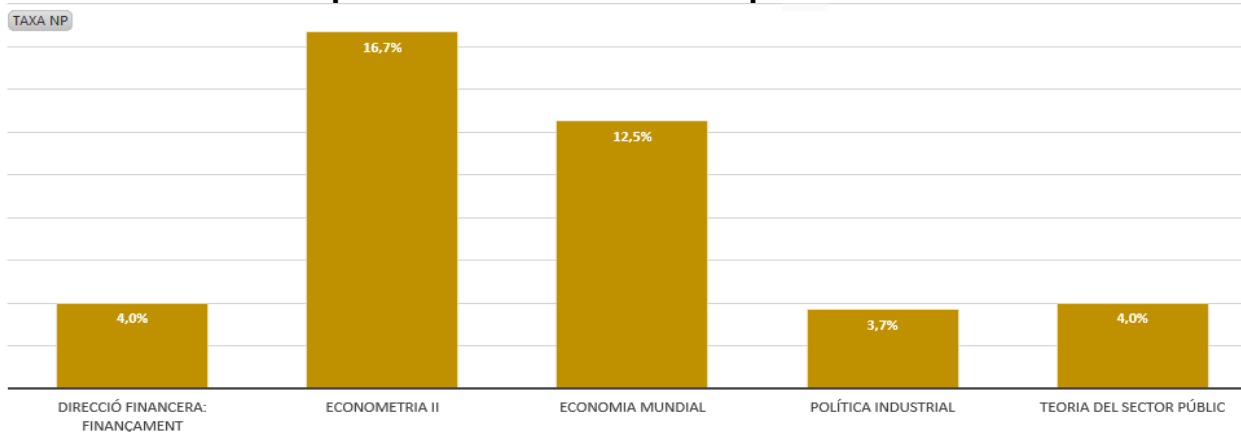

Pel que fa al segon quadrimestre, a continuació es mostren les taxes de les assignatures optatives del grau d'Economia que no pertanyen a la menció de Comerç Internacional. En termes globals, la taxa de rendiment és d'un 90,0%, la taxa d'èxit un 97,6% i la taxa de no presentats se situa en un 7,8%.

S'observen diferències importants entre assignatures, tot i que cal remarcar que el nombre d'estudiants matriculats a les optatives del grau d'Economia en el curs 2015-16 és, en alguns casos, un nombre petit, fet que produeix oscil·lacions importants en els percentatges per a nombres molt baixos d'estudiants.

Gràfic 57. Taxa de rendiment. Tercer curs. Optatives. Grau d'Economia.

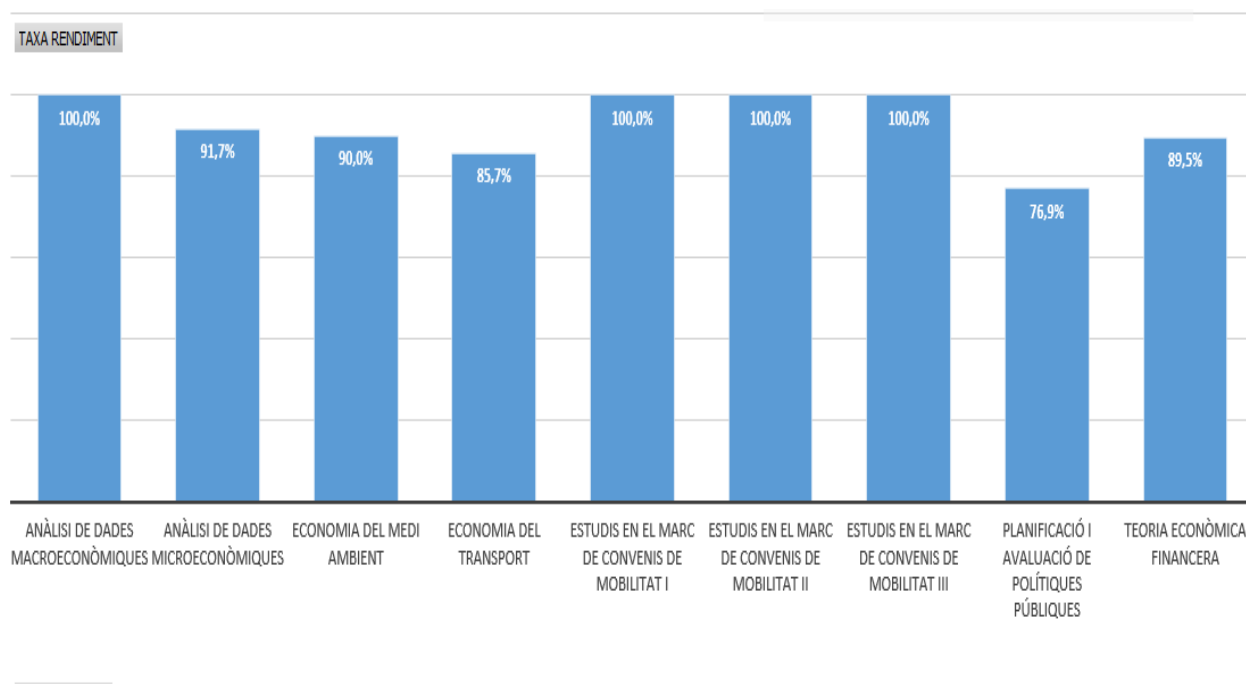

Gràfic 58. Taxa d'èxit. Tercer curs. Optatives. Grau d'Economia.

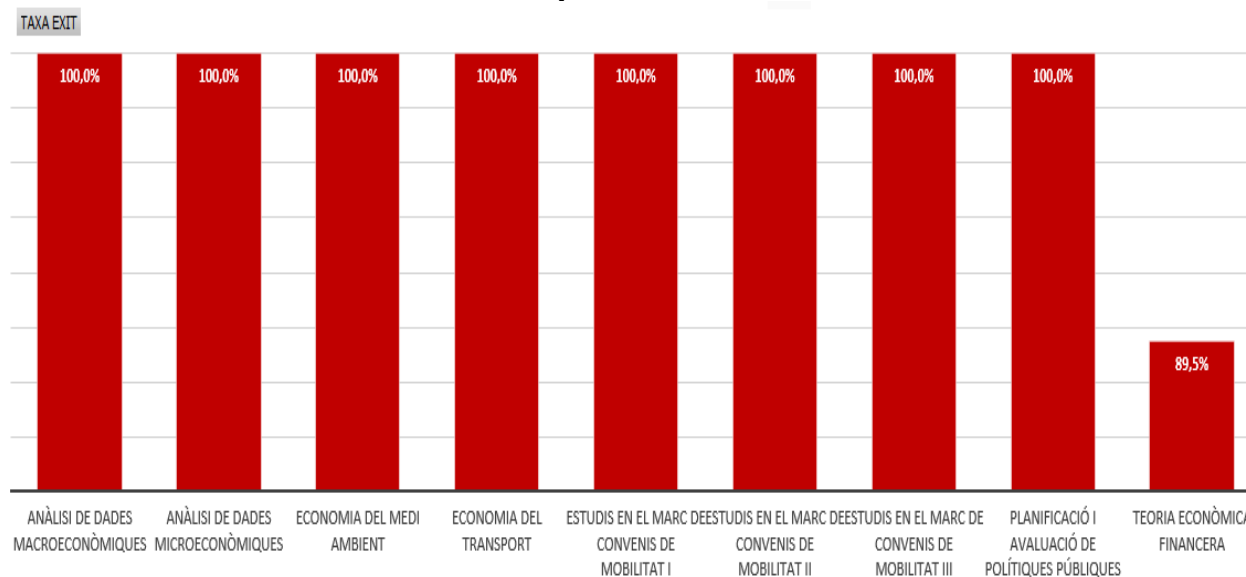

Gràfic 59. Taxa de no presentats. Tercer curs. Optatives. Grau d'Economia.

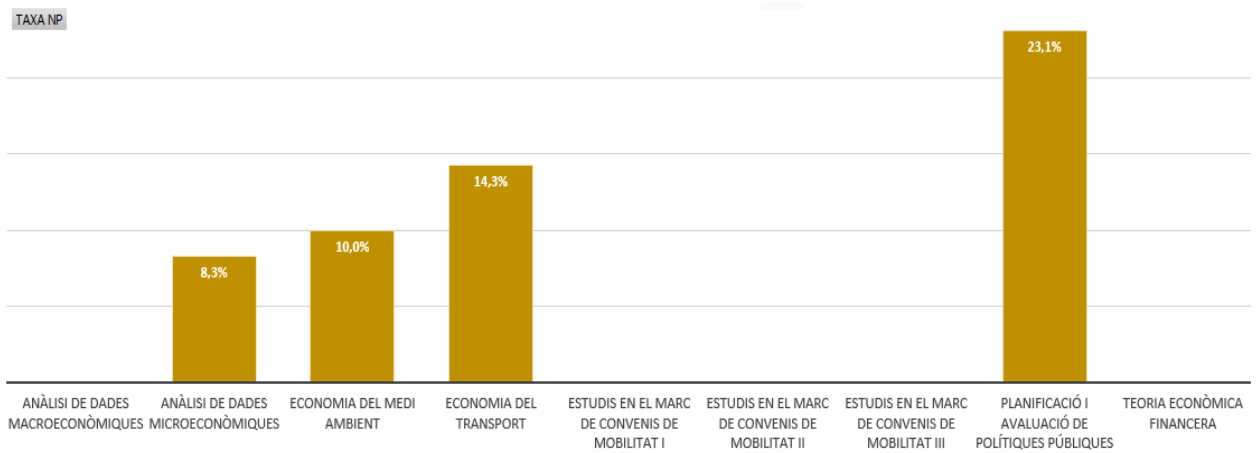

2.4.5. Menció en Comerç Internacional

La menció en Comerç Internacional s'ofereix per als estudiants dels tres graus que configuren el Programa Formatiu en Economia i Empresa i s'imparteix íntegrament en anglès. Les 5 assignatures que la formen són: Dret del Mercat Internacional, Economia Internacional, Finances Internacionals, Màrqueting Internacional i Relacions Econòmiques Internacionals. L'assignatura Màrqueting Internacional també s'ofereix a la Menció en Màrqueting i per aquest motiu el seu rendiment s'ha computat en ambdues mencions.

En aquesta menció, la taxa de rendiment global se situa en un 81,1%, la d'èxit en un 91,7% i la taxa de no presentats és d'un 11,6%.

Gràfic 60. Taxa de rendiment. Tercer curs. Menció en Comerç Internacional.

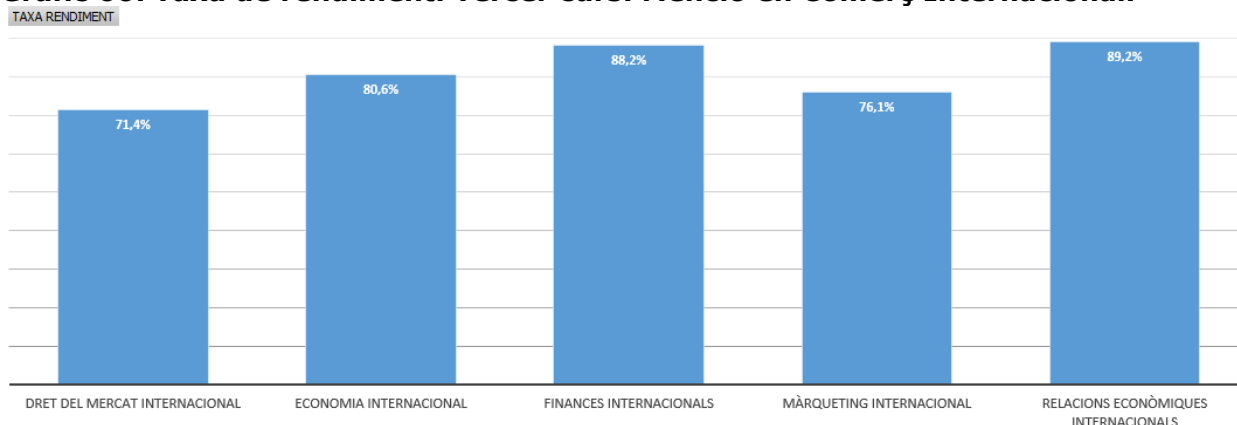

Gràfic 61. Taxa d'èxit. Tercer curs. Menció en Comerç Internacional.

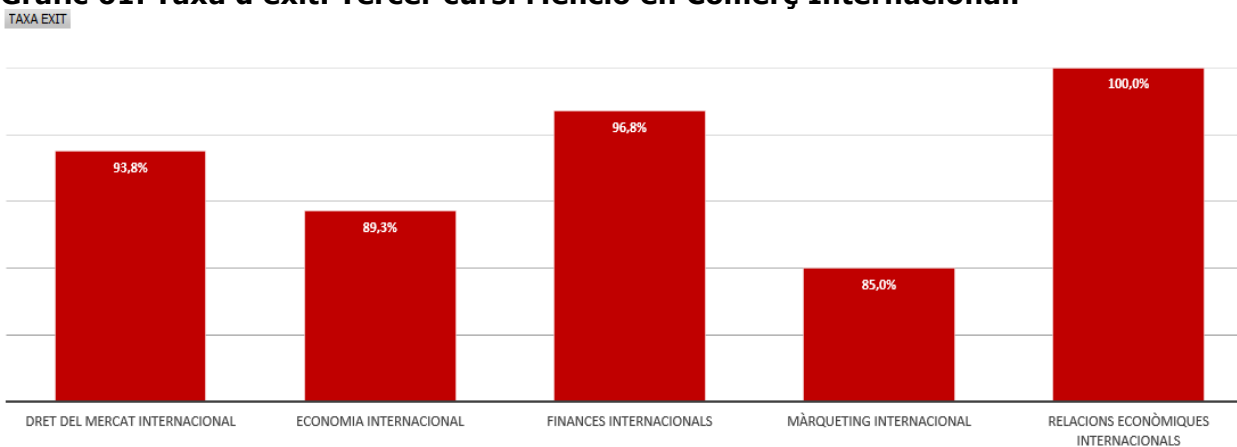

Gràfic 62. Taxa de no presentats. Tercer curs. Menció en Comerç Internacional.

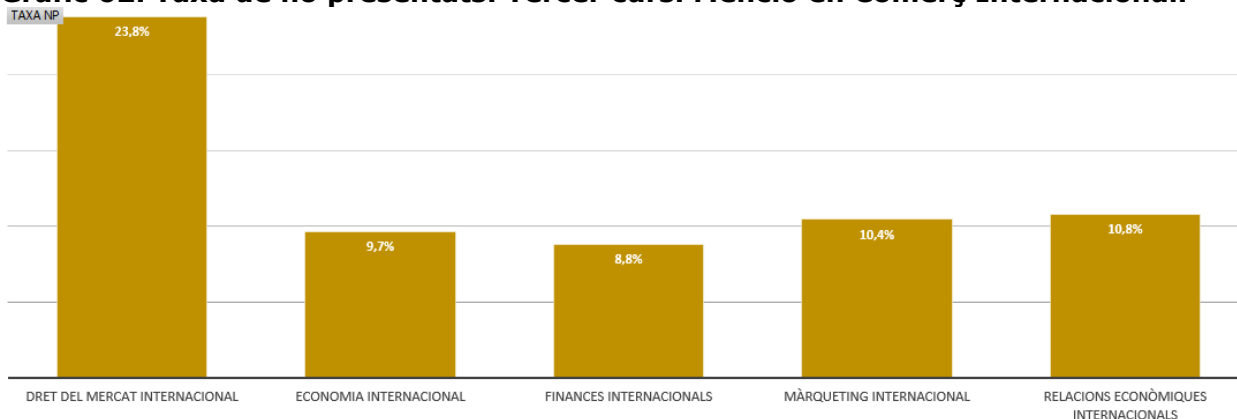

2.4.6. Evolució del rendiment de les assignatures de 3r curs de grau

A continuació es mostra l'evolució de les taxes de rendiment, d'èxit i de no presentats, per assignatura i ensenyament, de les assignatures de tercer curs per als cinc últims cursos acadèmics que s'han impartit.

En termes generals, s'observen millors taxes de rendiment en els graus d'ECO i d'ADE. En el grau d'ADE, s'ha produït un descens en les taxes de 2 assignatures obligatòries, de tal manera que la taxa de rendiment global ha disminuït gairebé 1 punt percentual en les obligatòries i una mica més en les assignatures optatives respecte de les taxes del curs anterior.

En el grau d'ECO la taxa de rendiment respecte al curs 2014-15, s'ha mantingut en el mateix nivell en les assignatures obligatòries i ha augmentat 3 punts en les assignatures optatives vers el curs anterior. Finalment, en el grau de FIC, les taxes de rendiment han experimentat, en el curs 2015-16, una disminució important en les assignatures obligatòries i més moderada en les optatives respecte de les taxes del curs anterior.

Pel que fa a les taxes d'èxit, en el grau d'ECO s'ha produït una millora tant en les assignatures obligatòries com en les assignatures optatives, respecte el curs 2014-15. En el grau d'ADE es redueix en més de 3 punts les taxes d'èxit de les assignatures obligatòries i es manté en el mateix nivell en les assignatures optatives. Respecte a FIC, hi ha també una disminució de 5 punts en les taxes d'èxit de les assignatures obligatòries i una lleugera pujada en les optatives.

En relació a les taxes de no presentats, s'observa una gran variabilitat en funció de les assignatures. No obstant això, en relació al curs anterior, les taxes de no presentats en termes globals s'han reduït en el grau d'ADE i s'han incrementat lleugerament en el grau de FIC i ECO. Cal destacar, però, que el grau d'Economia és l'ensenyament amb menor nombre d'estudiants i, per tant, més sensible a les variacions d'aquestes taxes.

El detall particular d'aquestes tres taxes per a cada assignatura pot analitzar-se en els gràfics següents.

Gràfic 63. Taxa de rendiment. Evolució per any acadèmic. Grau FIC. Tercer curs

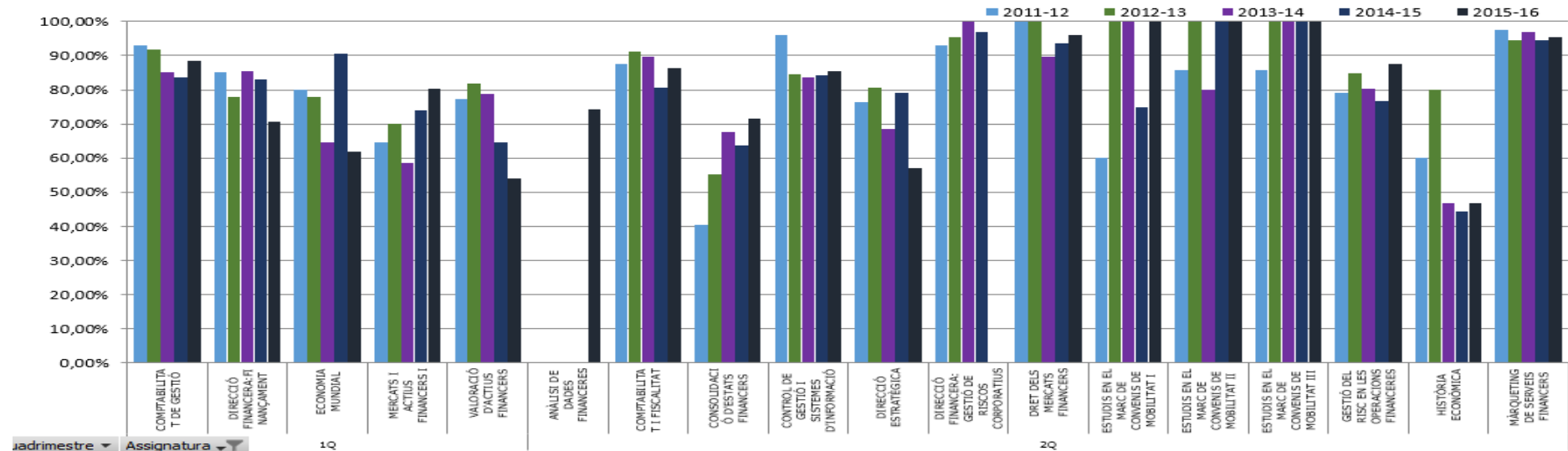

Gràfic 64. Taxa de rendiment. Evolució per any acadèmic. Grau ADE. Tercer curs

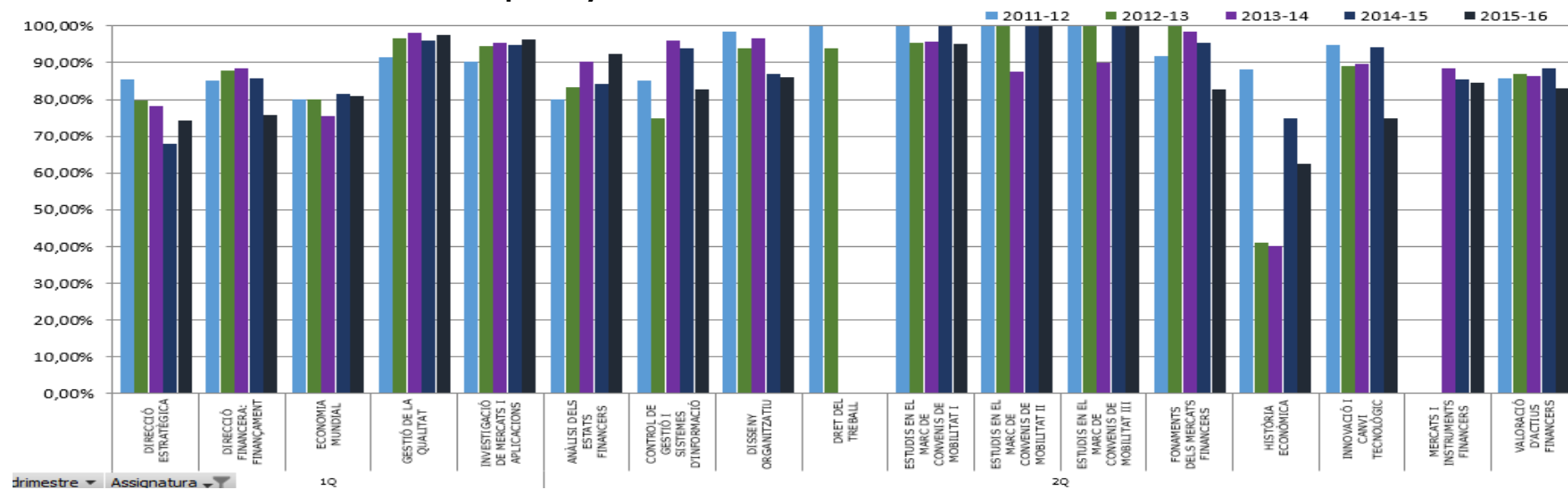

Gràfic 65. Taxa de rendiment. Evolució per any acadèmic. Grau ECO. Tercer curs

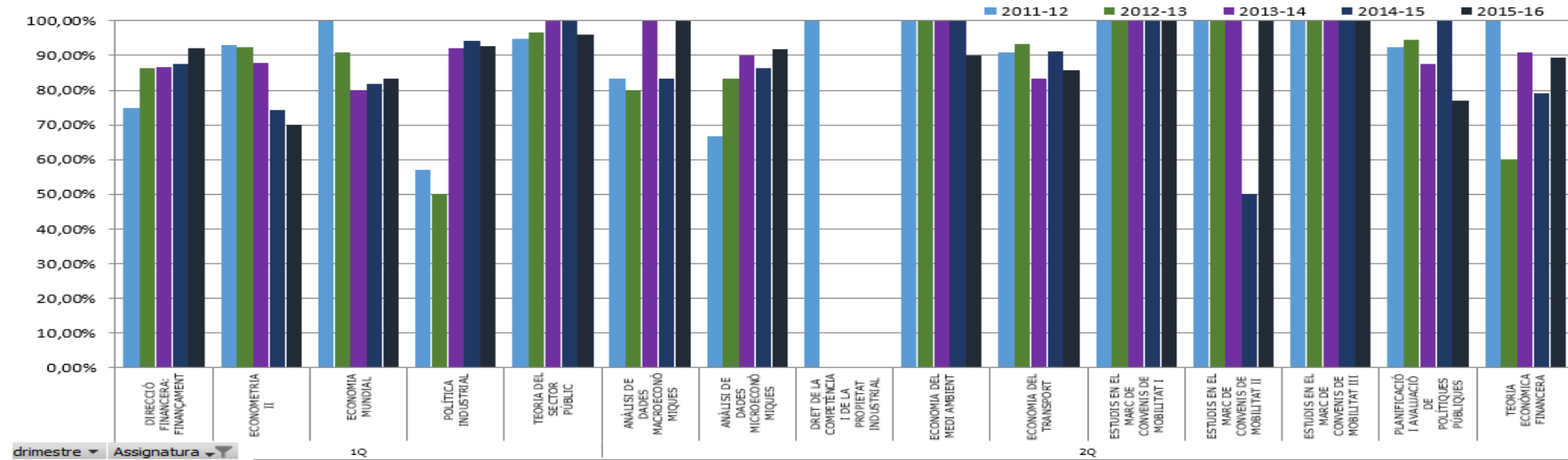

Gràfic 66. Taxa d'èxit. Evolució per any acadèmic. Grau FIC. Tercer curs

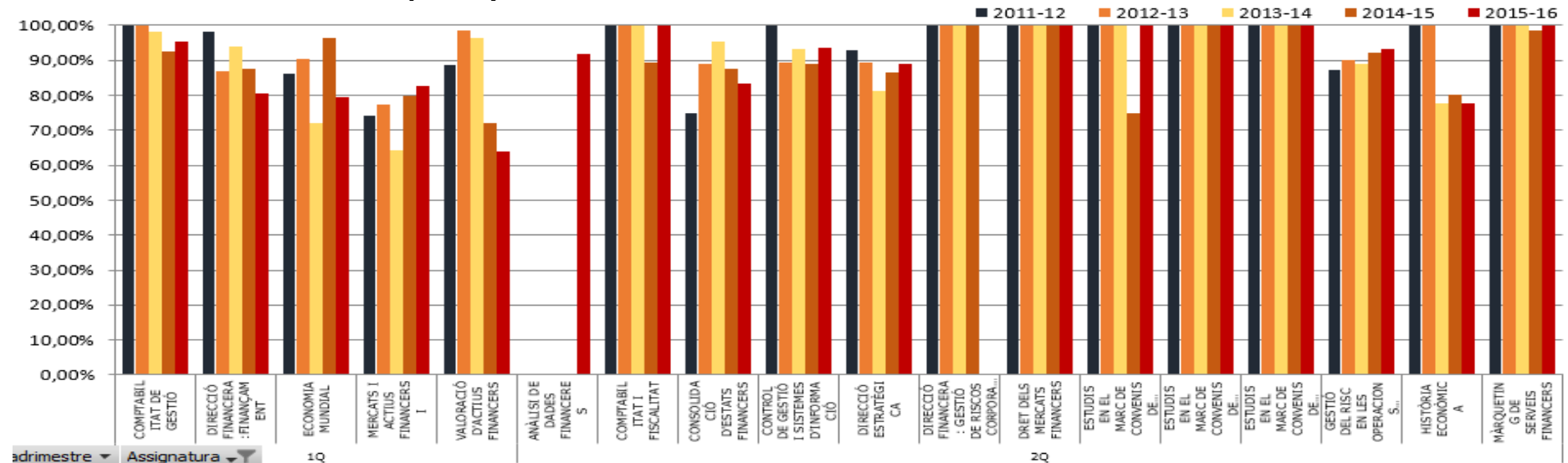

Gràfic 67. Taxa d'èxit. Evolució per any acadèmic. Grau ADE. Tercer curs

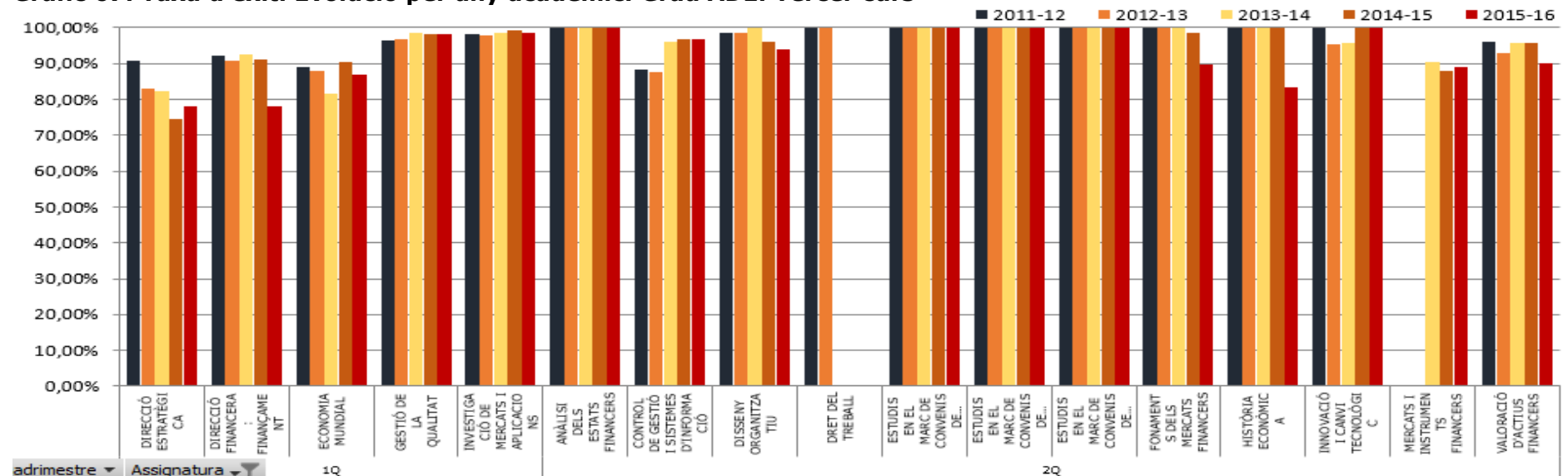

Gràfic 68. Taxa d'èxit. Evolució per any acadèmic. Grau ECO. Tercer curs

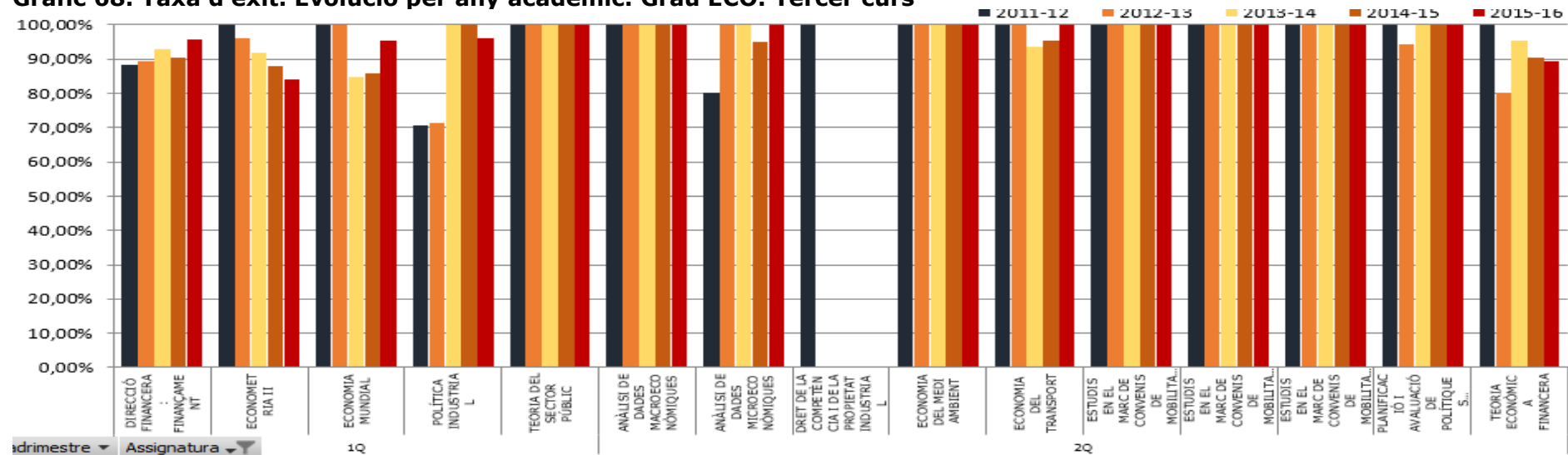

Gràfic 69. Taxa de no presentats. Evolució per any acadèmic. Grau FIC. Tercer curs

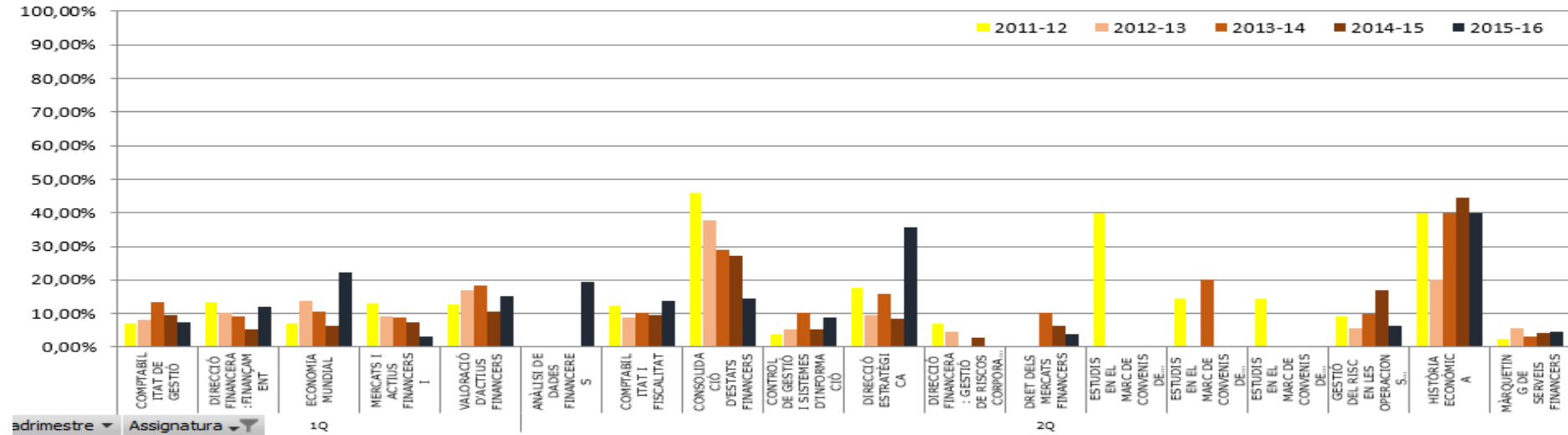

Gràfic 70. Taxa de no presentats. Evolució per any acadèmic. Grau ADE. Tercer curs

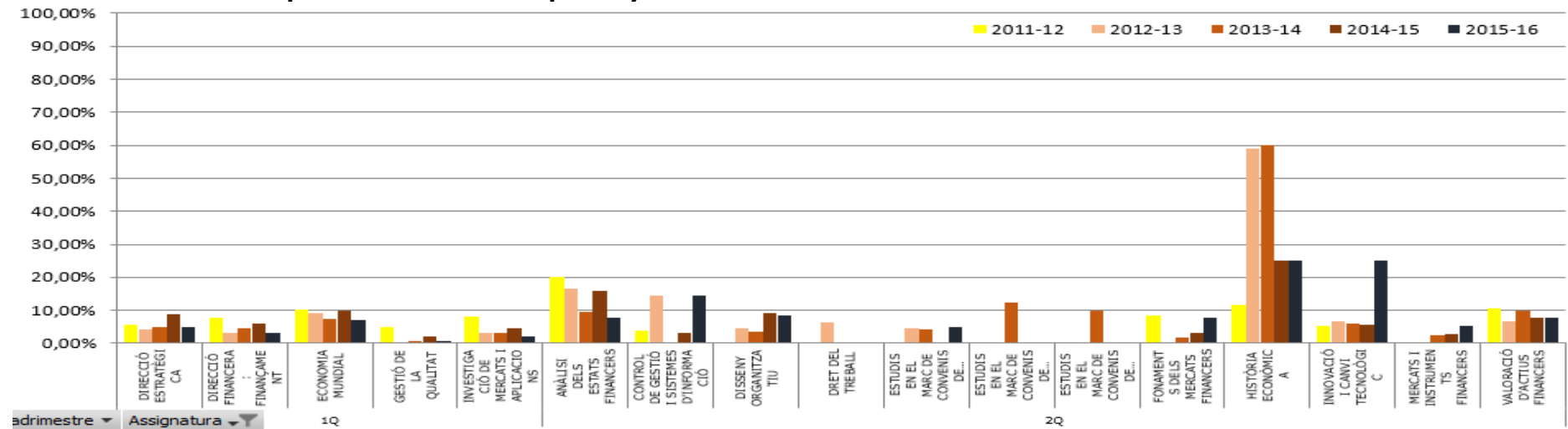

Gràfic 73. Taxa d'èxit. Evolució per any acadèmic. Menció en Comerç Internacional. Tercer curs

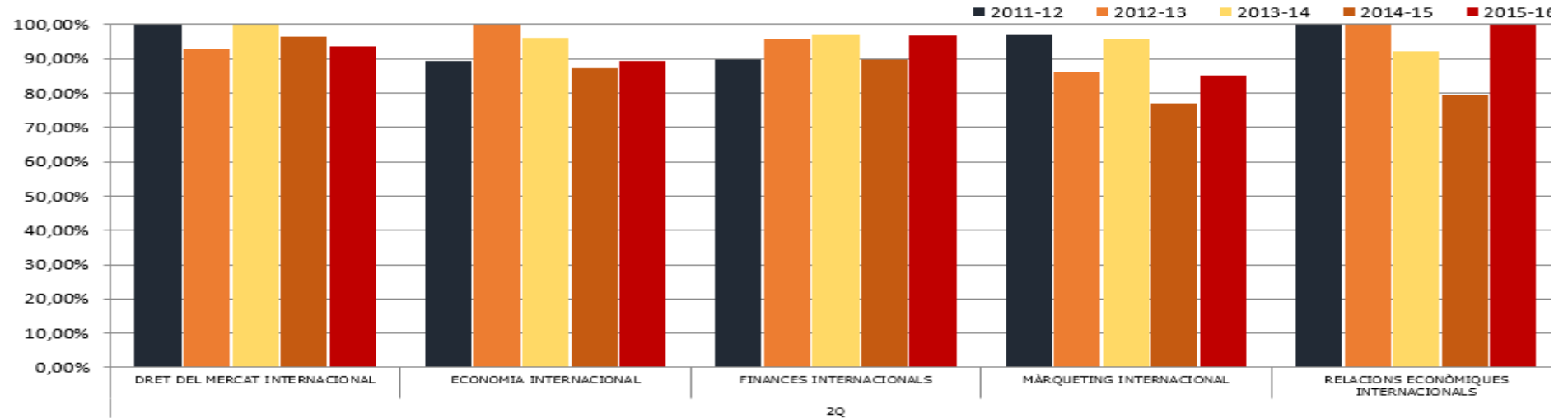

Gràfic 74. Taxa de no presentats. Evolució per any acadèmic. Menció en Comerç Internacional. Tercer curs

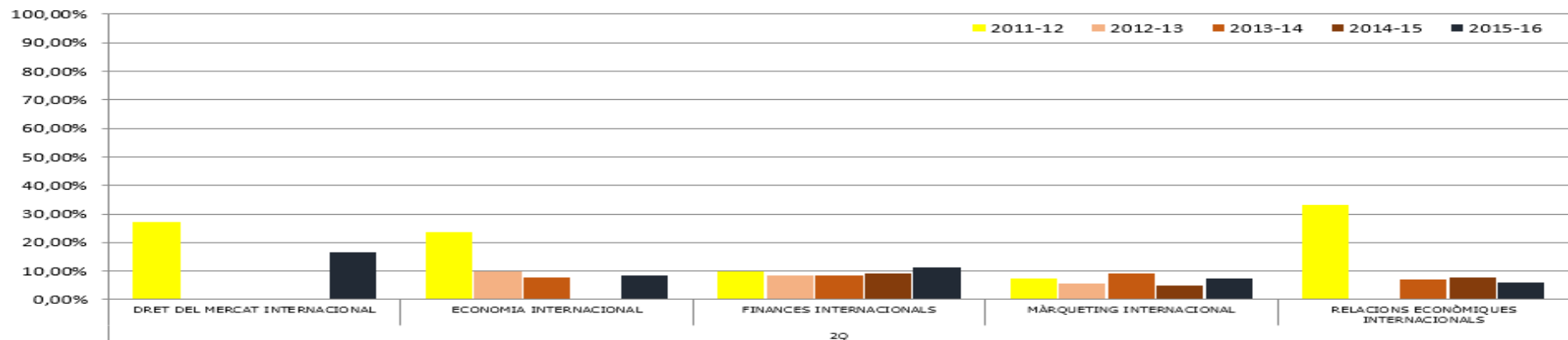

Gràfic 75. Taxa de rendiment. Evolució per any acadèmic. Menció en Màrqueting. Tercer curs

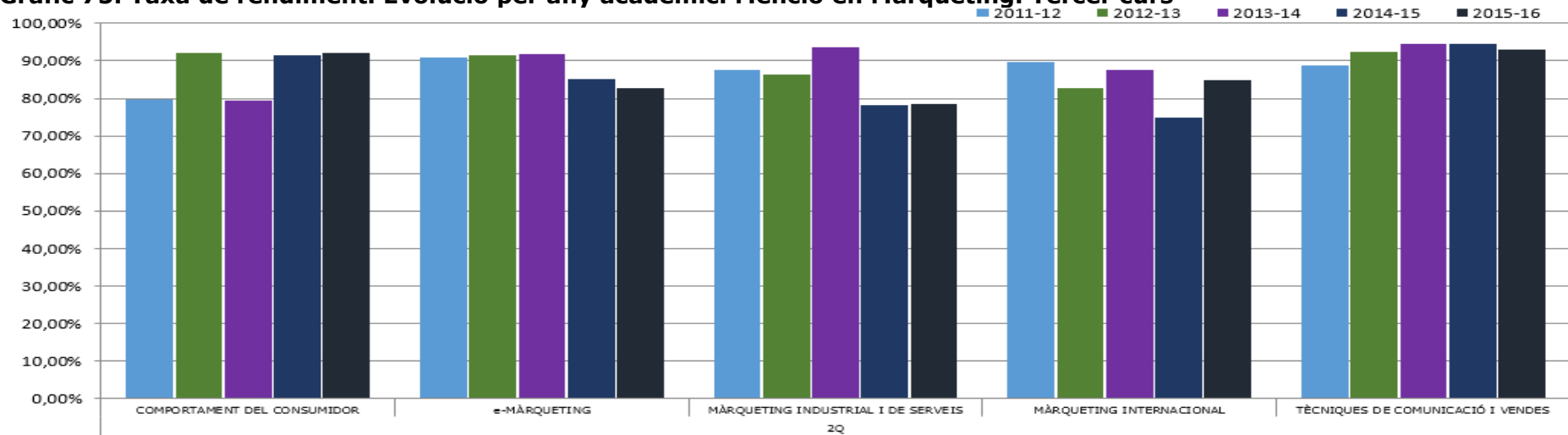

Gràfic 76. Taxa d'èxit. Evolució per any acadèmic. Menció en Màrqueting. Tercer curs

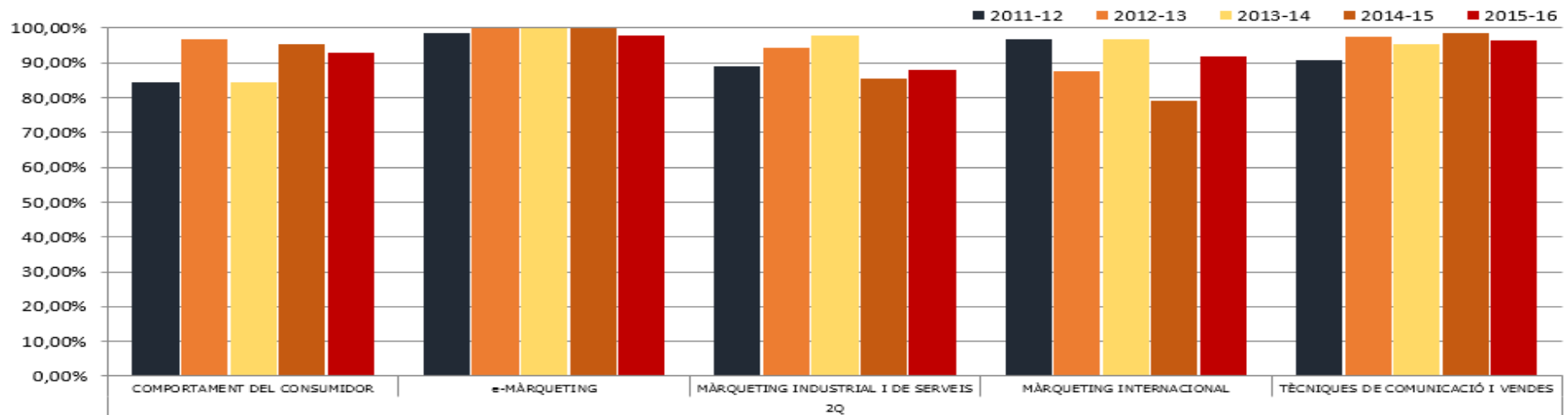

Gràfic 77. Taxa de no presentats. Evolució per any acadèmic. Menció en Màrqueting. Tercer curs

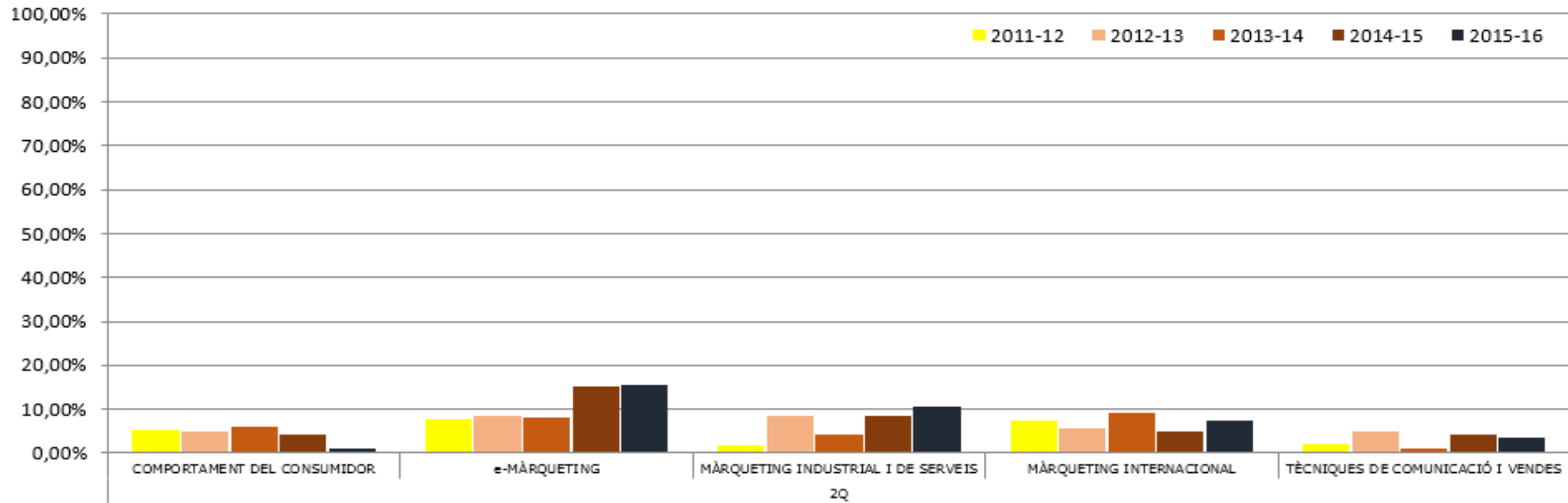

2.5. Rendiment de les assignatures de 4t curs

En el quart curs, els ensenyaments de grau a la FEE estan clarament diferenciats: un quadrimestre amb docència a l'aula on l'estudiant cursa 5 assignatures obligatòries (primer quadrimestre en el cas dels graus de Finances i Comptabilitat i Economia i segon quadrimestre en el cas del grau d'Administració i Direcció d'Empreses) mentre que a l'altre quadrimestre l'estudiant realitza una estada en pràctiques en una empresa i/o institució. El curs es completa amb l'elaboració del Treball Fi de Grau, de 6 crèdits i naturalesa anual.

Per aquest motiu, en aquest apartat mostrem separatament, en cada ensenyament, els resultats obtinguts en el quadrimestre amb docència a l'aula, mentre que les Pràctiques Externes i el Treball Fi de Grau s'analitzen conjuntament, en els tres graus, al final del capítol.

2.5.1 Grau de Finances i Comptabilitat

La taxa de rendiment global de les assignatures de 1r quadrimestre de 4t curs del grau de Finances i Comptabilitat és del 90,8%, la taxa d'èxit és 96,1% i la taxa de no presentats és d'un 5,6%.

Gràfic 78. Taxa de rendiment. Quart curs. 1r quadrimestre. Grau FIC.

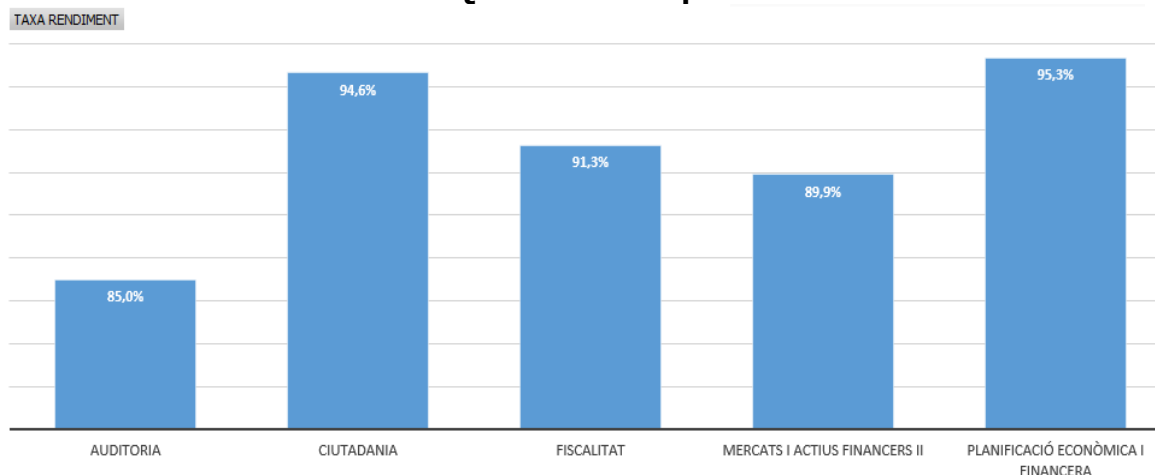

Gràfic 79. Taxa d'èxit. Quart curs. 1r quadrimestre. Grau FIC.

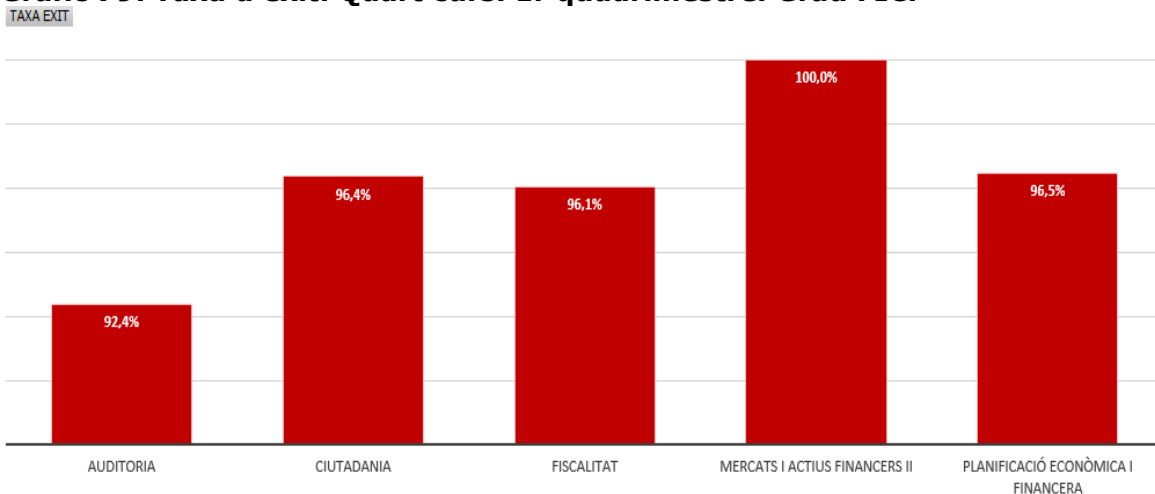

Gràfic 80. Taxa de no presentats. Quart curs. 1r quadrimestre. Grau FIC.

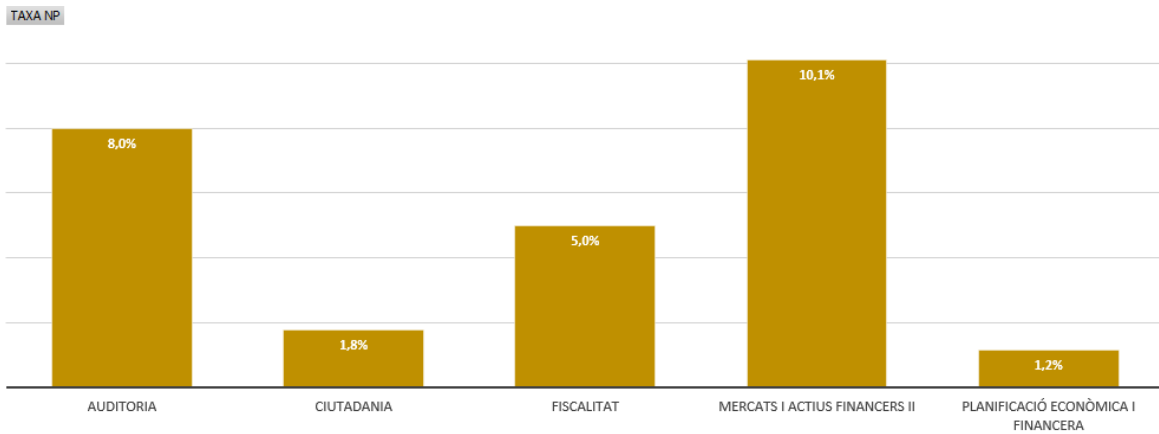

2.5.2. Grau d'Administració i Direcció d'Empreses

La taxa de rendiment global de les assignatures del segon quadrimestre de 4t curs és del 91,8%, la taxa d'èxit se situa en un 95,6% i la taxa de no presentats en un 4,0%.

Gràfic 81. Taxa de rendiment. Quart curs. 2n quadrimestre. Grau ADE.

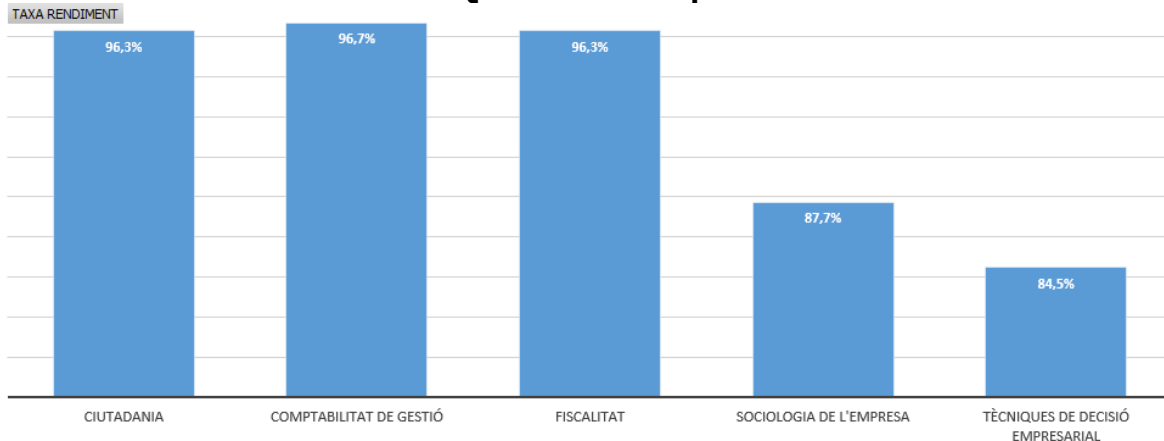

Gràfic 82. Taxa d'èxit. Quart curs. 2n quadrimestre. Grau ADE.

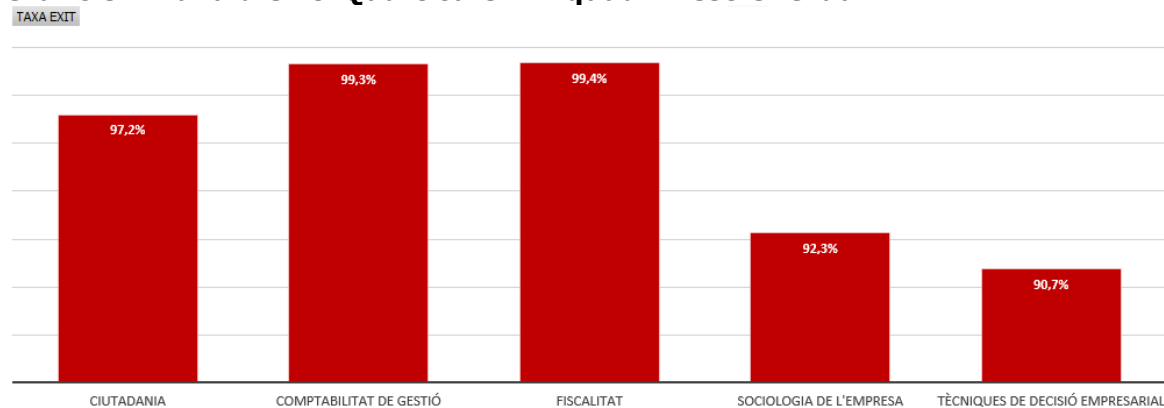

Gràfic 83. Taxa de no presentats. Quart curs. 2n quadrimestre. Grau ADE.

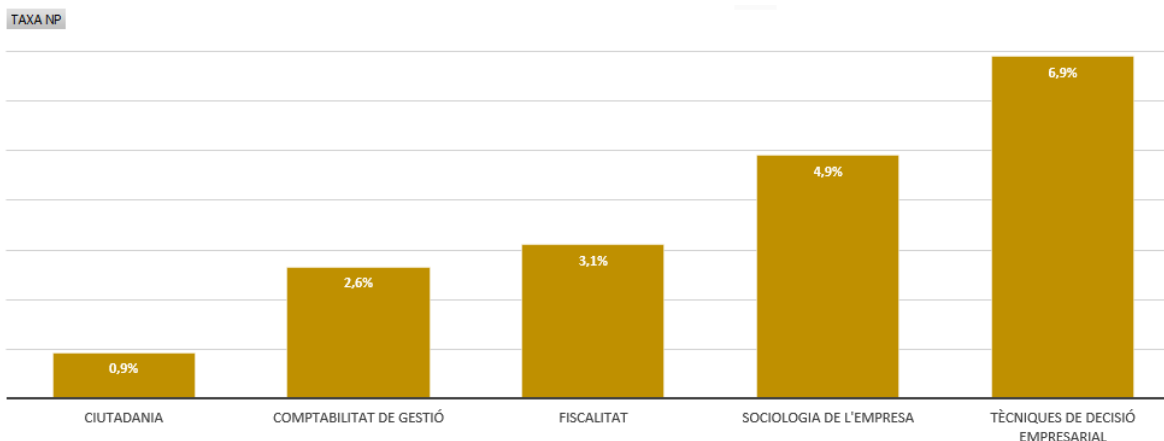

2.5.3. Grau d'Economia

La taxa de rendiment global de les assignatures de 1r quadrimestre de 4t curs del grau d'Economia és del 89,9%, la taxa d'èxit és 95,6% i la taxa de no presentats és d'un 5,9%, encara que s'observen diferències significatives entre assignatures.

Gràfic 84. Taxa de rendiment. Quart curs. 1r quadrimestre. Grau Economia.

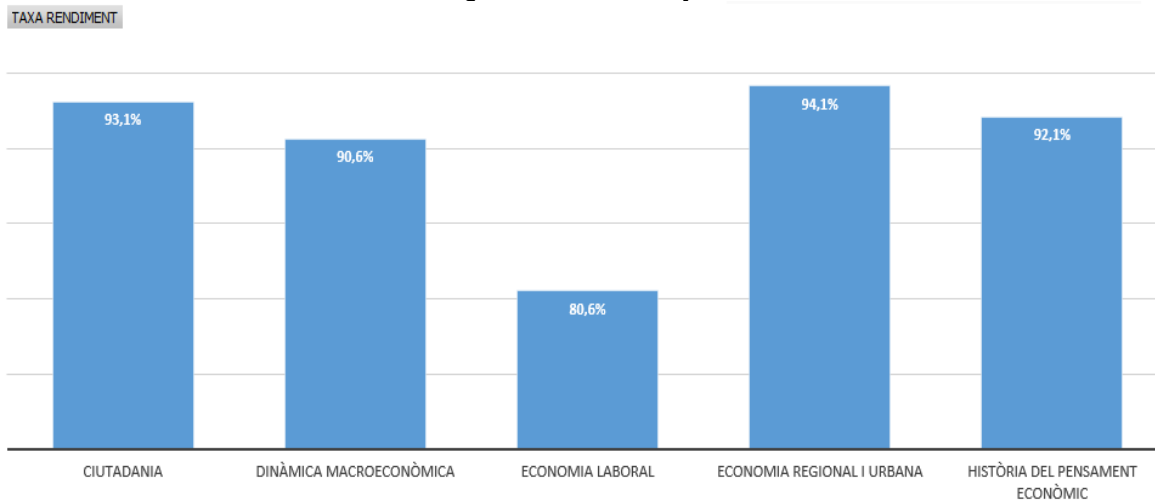

Gràfic 85. Taxa d'èxit. Quart curs. 1r quadrimestre. Grau Economia.

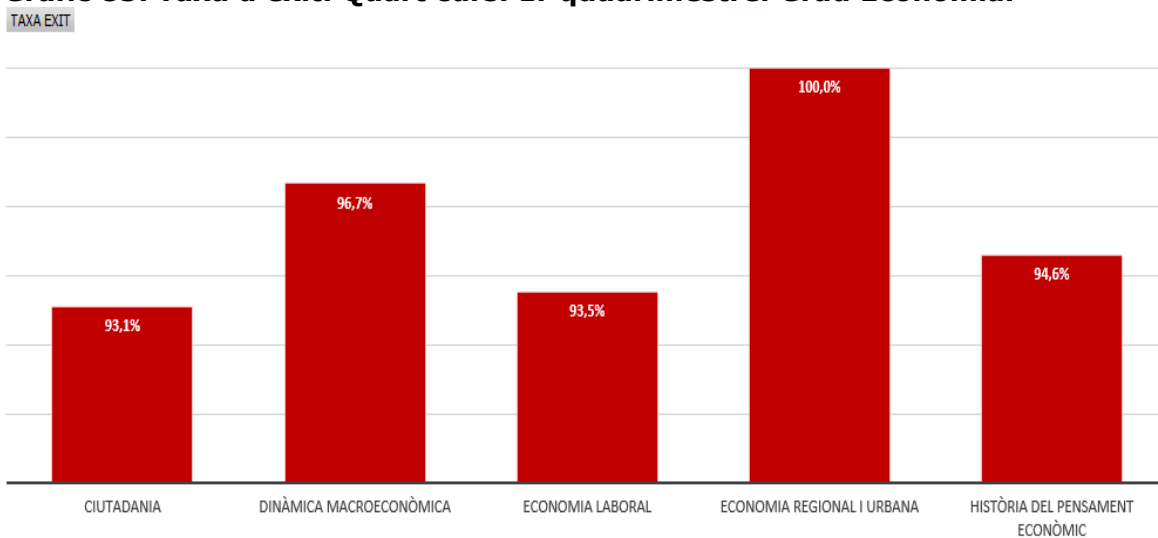

Gràfic 86. Taxa de no presentats. Quart curs. 1r quadrimestre. Grau Economia.

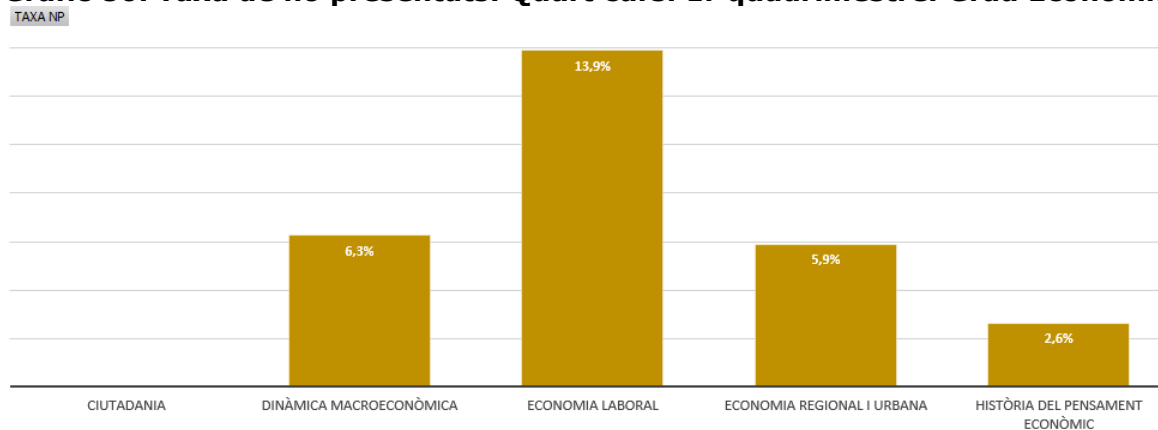

2.5.4. Pràctiques Externes i Treball Fi de Grau

Les Pràctiques Externes i el Treball Fi de Grau (TFG) tenen convocatòria única.

El gràfics següents mostren la taxa de rendiment, la taxa d'èxit i la taxa de no presentats de les Pràctiques Externes en els tres graus. En termes globals, la taxa de rendiment és del 93,8%, la taxa d'èxit és del 100% i la taxa de no presentats se situa en el 6,2%.

Gràfic 87. Taxa de rendiment. Quart curs. Pràctiques Externes.

TAXA RENDIMENT

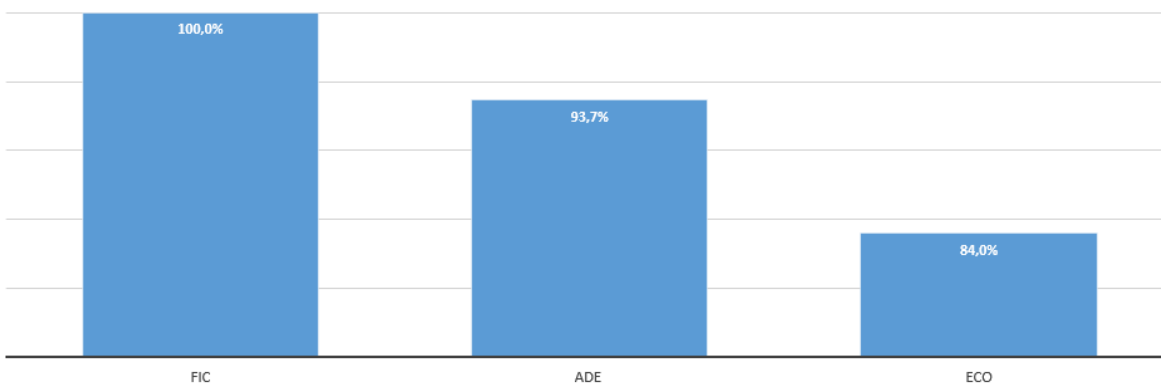

Gràfic 88. Taxa d'èxit. Quart curs. Pràctiques Externes.

TAXA ÈXIT

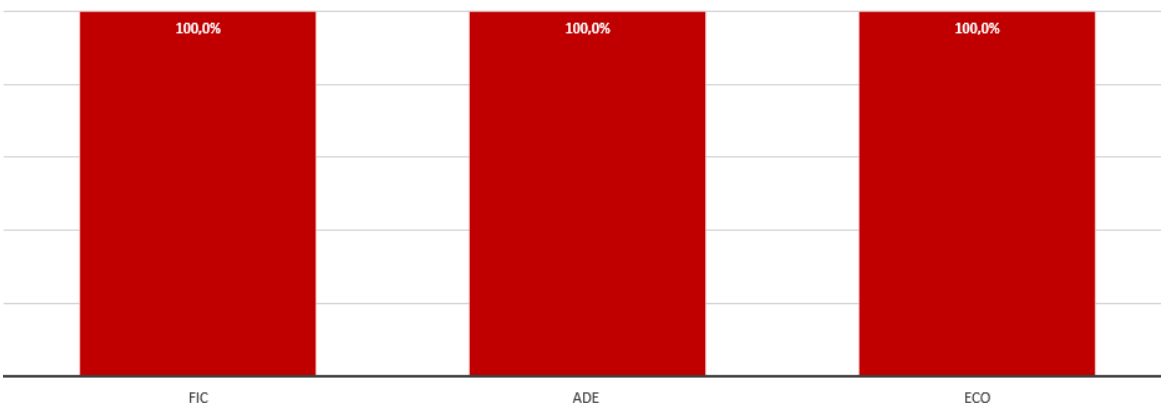

Gràfic 89. Taxa de no presentats. Quart curs. Pràctiques Externes.

TAXA NP

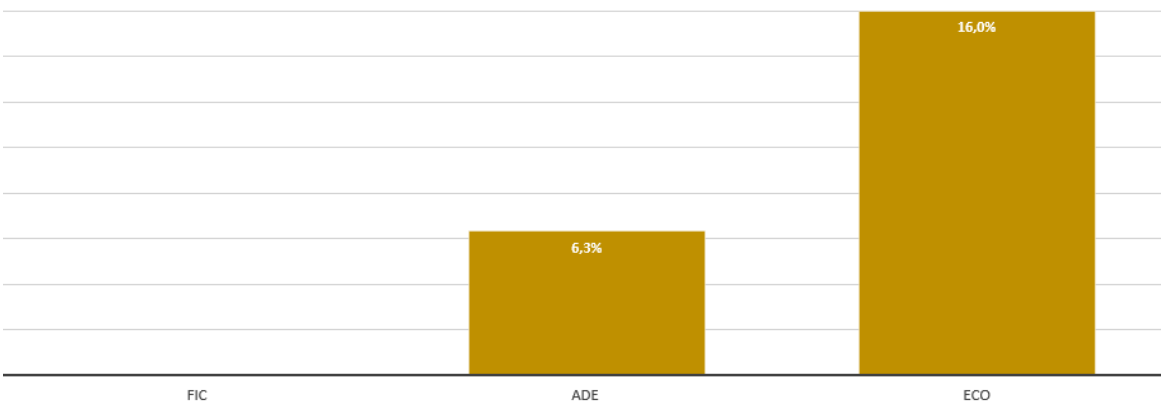

A continuació es mostra la taxa de rendiment, d'èxit i de no presentats del Treball Fi de Grau en els tres graus. En termes globals, la taxa de rendiment és del 69,1%, la taxa d'èxit se situa en un 89,0% i la de no presentats és d'un 22,4%.

Gràfic 90. Taxa de rendiment. Quart curs. TFG.

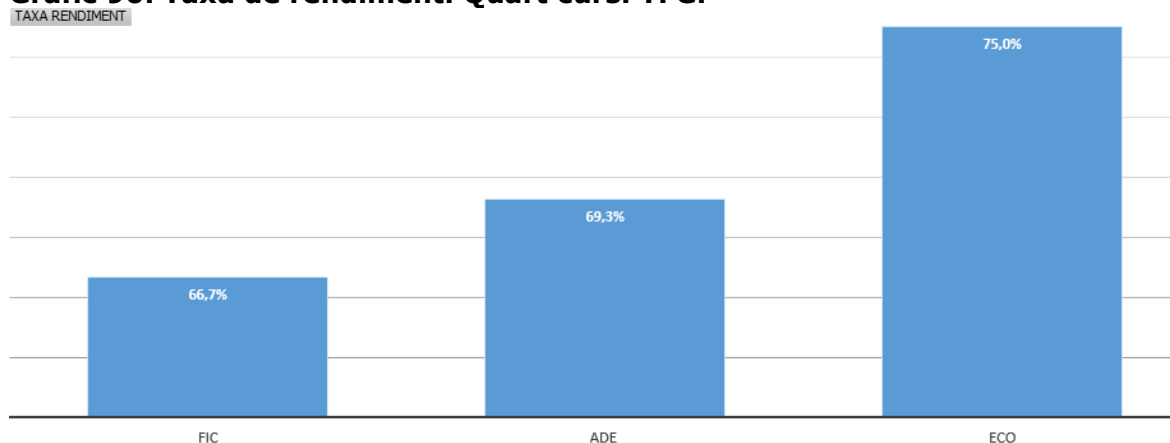

Gràfic 91. Taxa d'èxit. Quart curs. TFG.

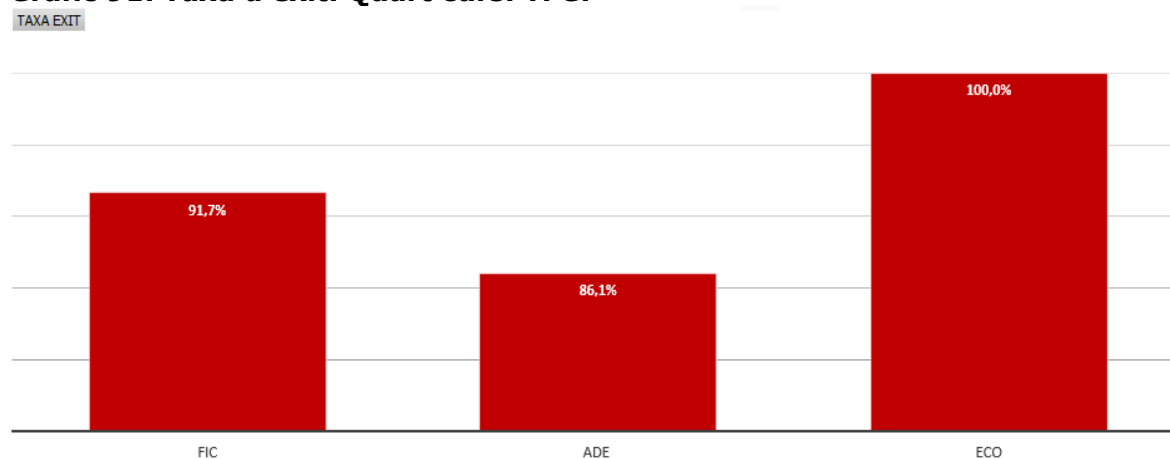

Gràfic 92. Taxa de no presentats. Quart curs. TFG.

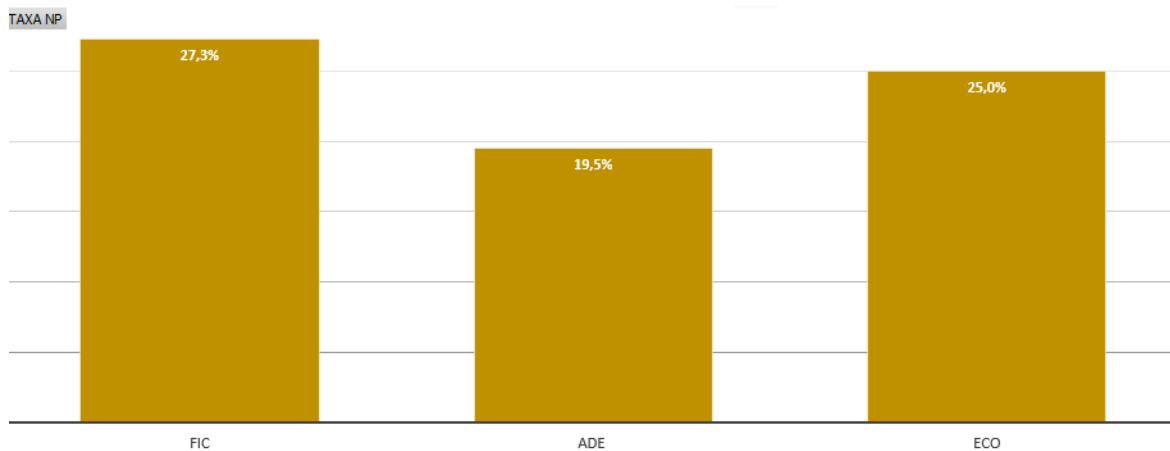

2.5.5. Evolució del rendiment de les assignatures de 4t curs de grau

A continuació es mostra l'evolució de les taxes de rendiment, d'èxit i de no presentats, per assignatura i ensenyament, de les assignatures de quart curs per als quatre cursos acadèmics que s'han impartit: 2012-13, 2013-14, 2014-15 i 2015-16.

En el grau de FIC, la taxa de rendiment global del curs 2015-16 s'ha incrementat un punt percentual respecte el curs anterior, mentre que al grau d'ADE s'ha mantingut constant. En el grau d'ECO, la taxa de rendiment global ha experimentat una reducció de més de sis punts percentuals respecte el curs anterior. Cal destacar, però, que el grau d'Economia és l'ensenyament amb menor nombre d'estudiants i, per tant, més sensible a la variació de les taxes.

Pel que fa a les taxes d'èxit, s'ha produït un descens de més d'un punt en la taxa global del grau d'ECO respecte el curs anterior 2014-15. En canvi en el grau d'ADE i el grau de FIC, la taxa de d'èxit global s'ha mantingut respecte el curs anterior.

En relació a les taxes de no presentats, s'observa una gran variabilitat en funció de les assignatures. No obstant això, la taxa global de no presentats manté una suau tendència a la baixa, respecte el curs anterior, en el grau de FIC i es manté en el grau d'ADE. En el grau d'ECO, s'ha incrementat en més de 5 punts respecte el curs anterior.

Gràfic 93. Taxa de rendiment. Evolució per any acadèmic. Grau FIC. Quart curs

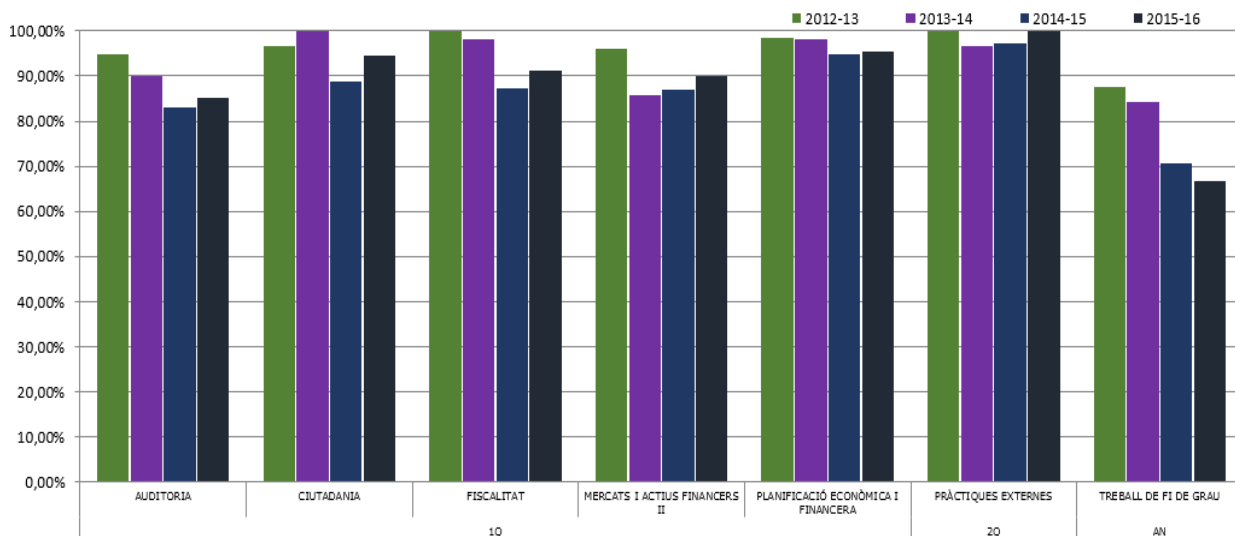

Gràfic 94. Taxa de rendiment. Evolució per any acadèmic. Grau ADE. Quart curs

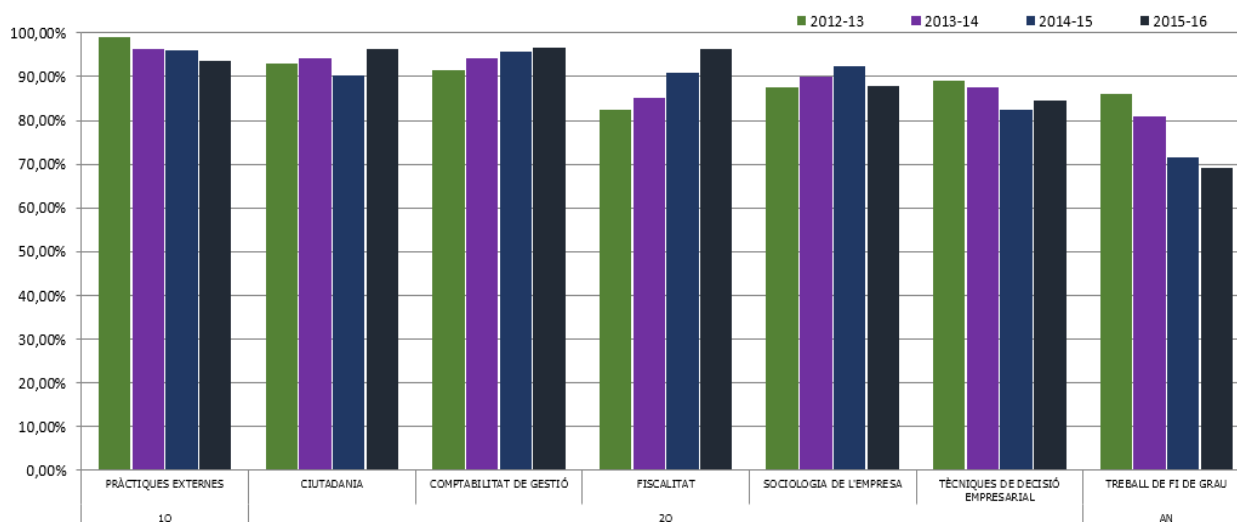

Gràfic 95. Taxa de rendiment. Evolució per any acadèmic. Grau ECO. Quart curs

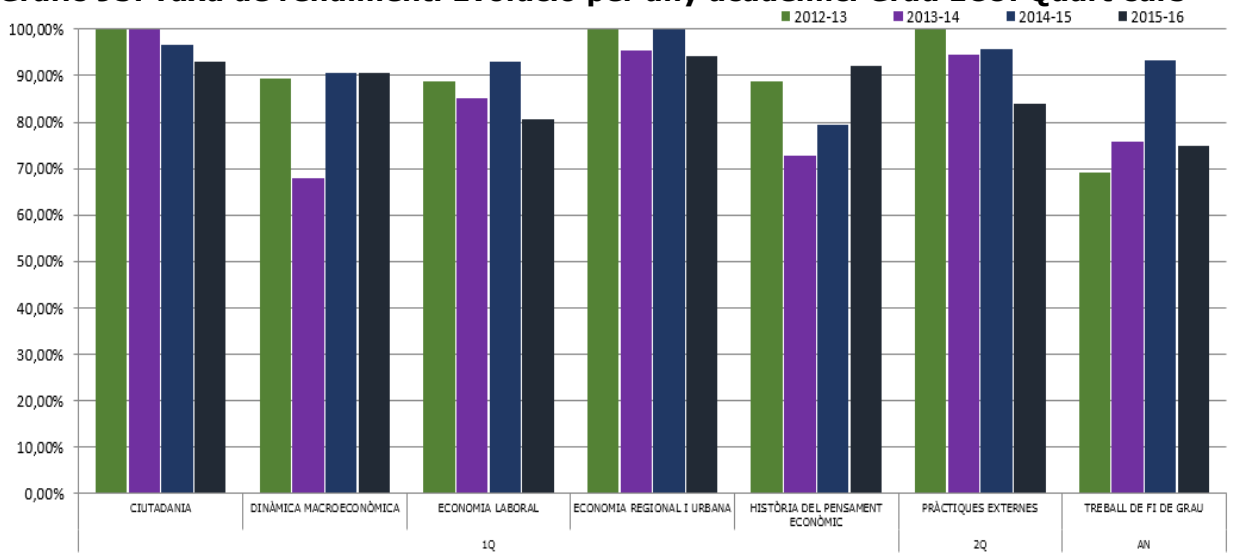

Gràfic 96. Taxa d'èxit. Evolució per any acadèmic. Grau FIC. Quart curs

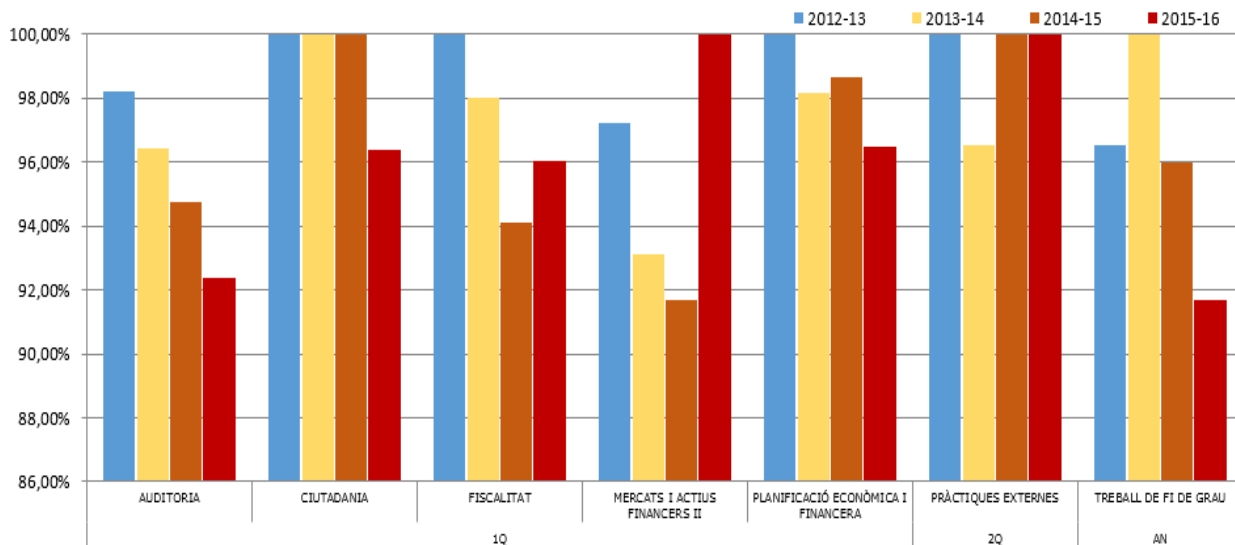

Gràfic 97. Taxa d'èxit. Evolució per any acadèmic. Grau ADE. Quart curs

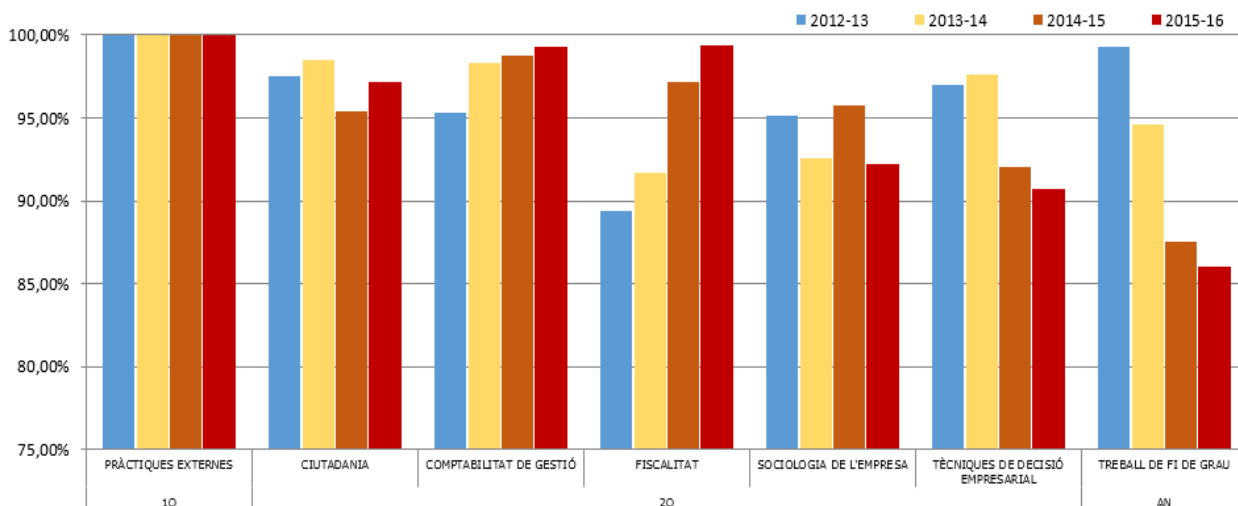

Gràfic 98. Taxa d'èxit. Evolució per any acadèmic. Grau ECO. Quart curs

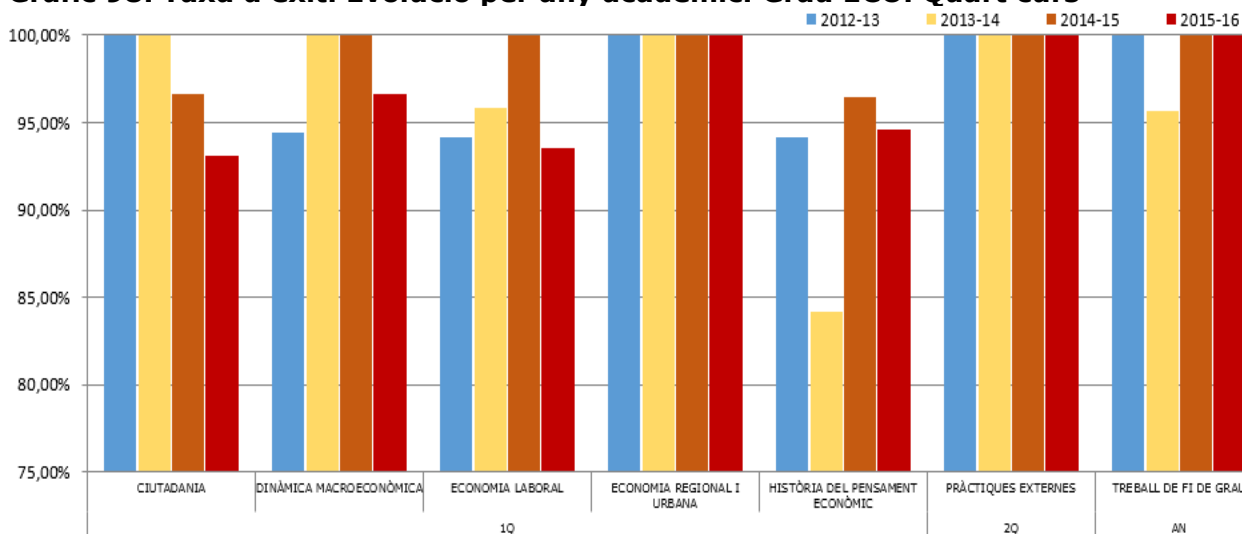

Gràfic 99. Taxa de no presentats. Evolució per any acadèmic. Grau FIC. Quart curs

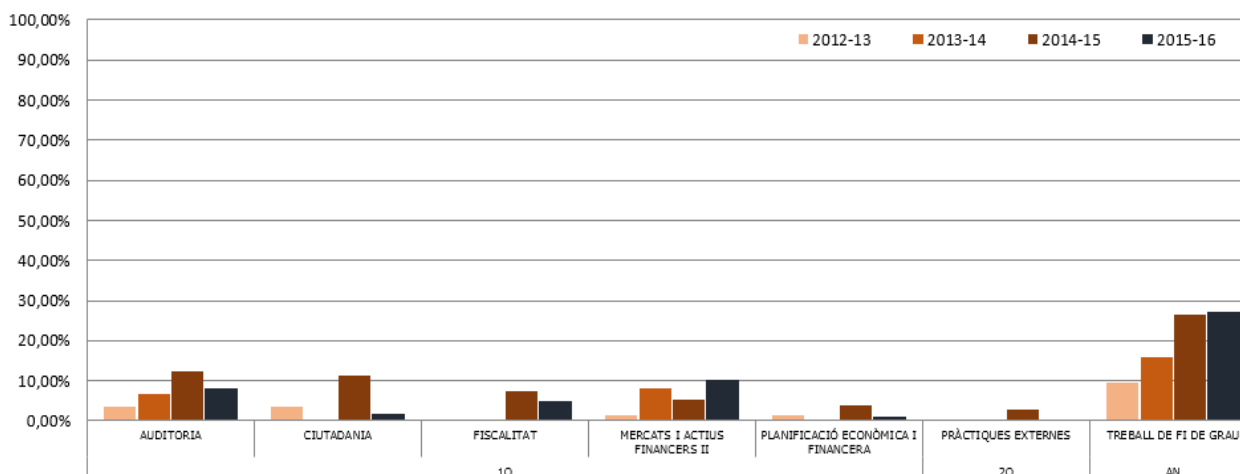

Gràfic 100. Taxa de no presentats. Evolució per any acadèmic. Grau ADE. Quart curs

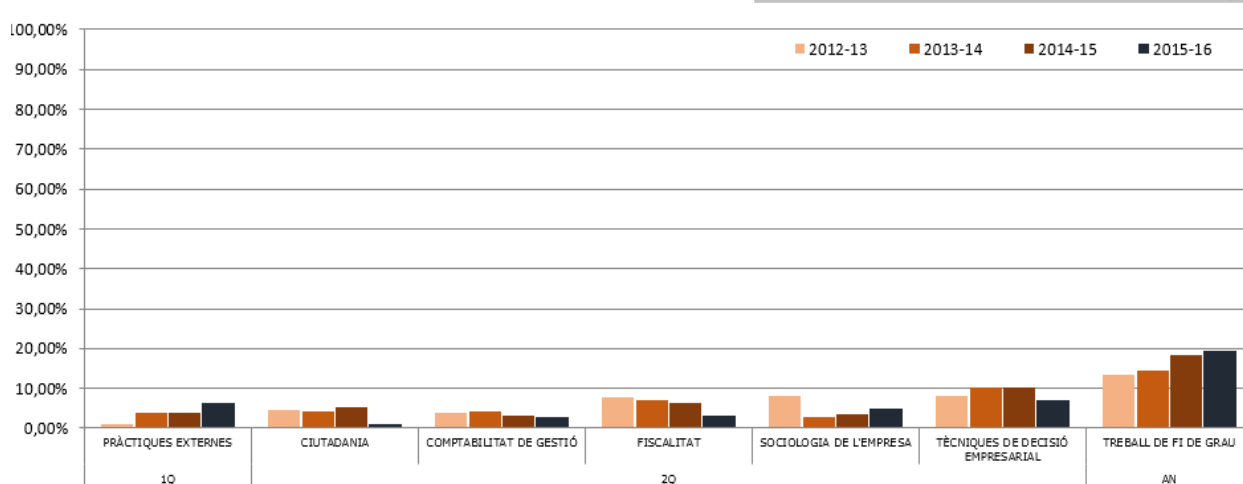

Gràfic 101. Taxa de no presentats. Evolució per any acadèmic. Grau ECO. Quart curs

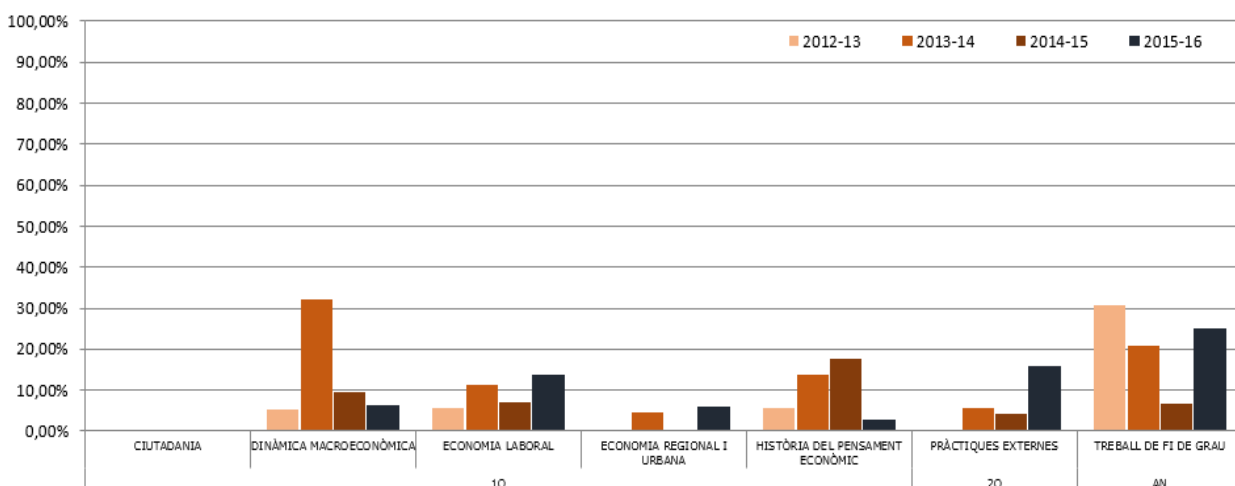

2.6. Rendiment del doble grau d'Administració i Direcció d'Empreses i Finances i Comptabilitat

2.6.1. Rendiment de les assignatures de 1r curs

En el curs 2014-15 es va implantant el primer curs de la doble titulació d'Administració i Direcció d'Empreses i Finances i Comptabilitat. El primer curs té una càrrega docent de 72 crèdits dividit en dos quadrimestres amb una càrrega docent de 36 crèdits cadascun.

La taxa de rendiment global de les assignatures de 1r curs del doble grau ADE + FIC se situa en un 69,0%, la taxa d'èxit en el 81,8% i la taxa de no presentats és del 15,7%.

Gràfic 102. Taxa de rendiment. Primer curs. Doble grau ADE + FIC.

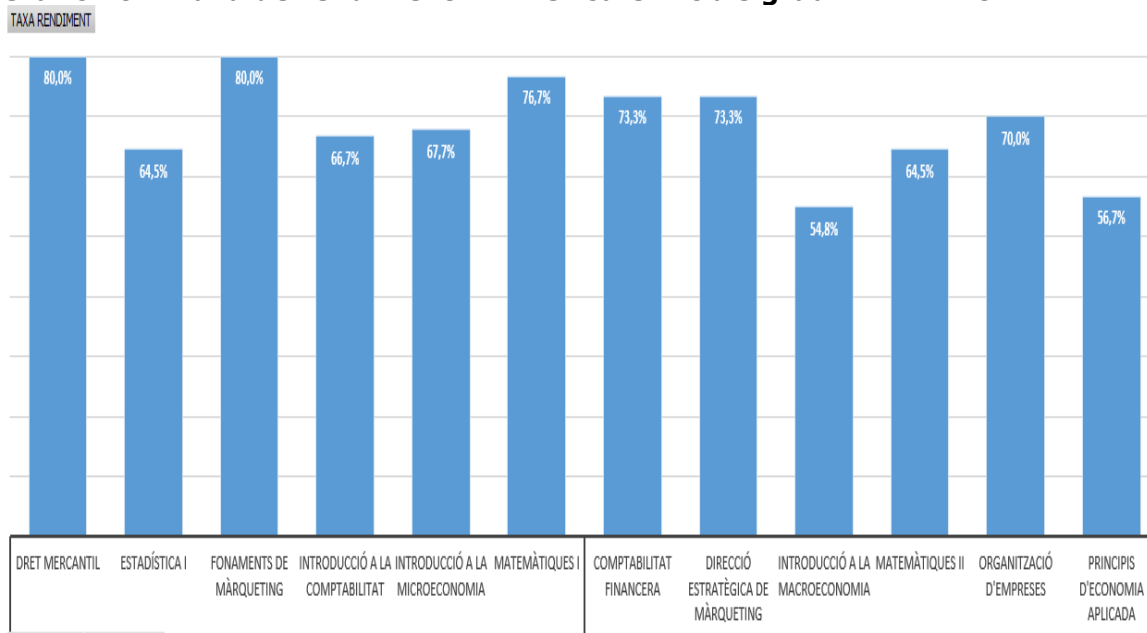

Gràfic 103. Taxa d'èxit. Primer curs. Doble grau ADE + FIC.

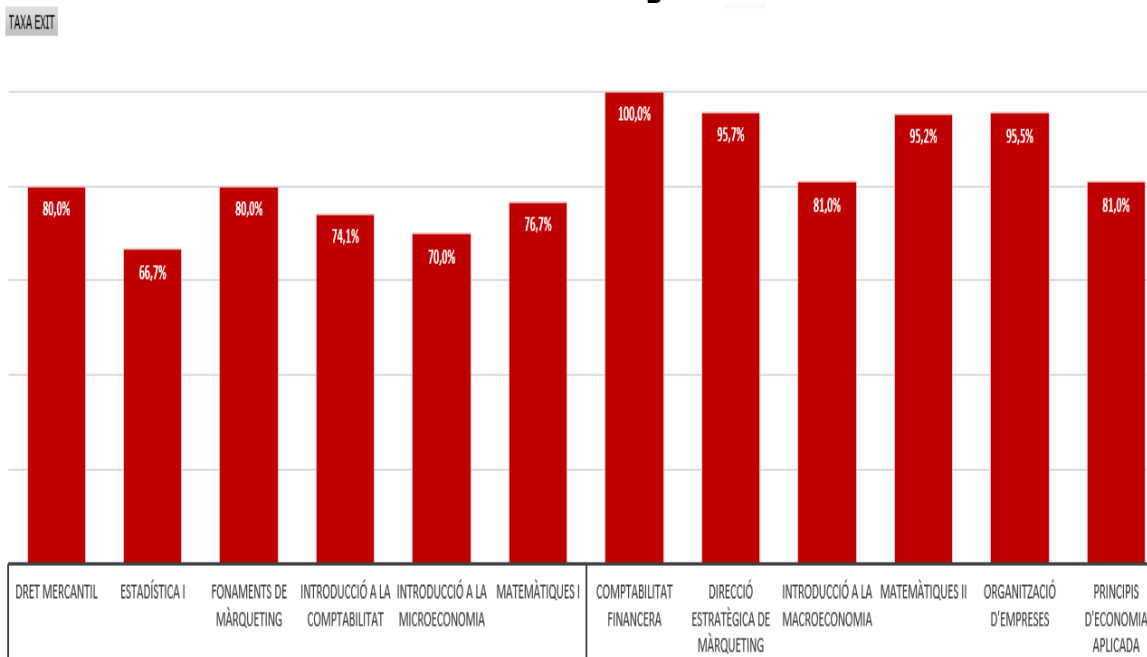

Gràfic 104. Taxa de no presentats. Primer curs. Doble grau ADE + FIC.

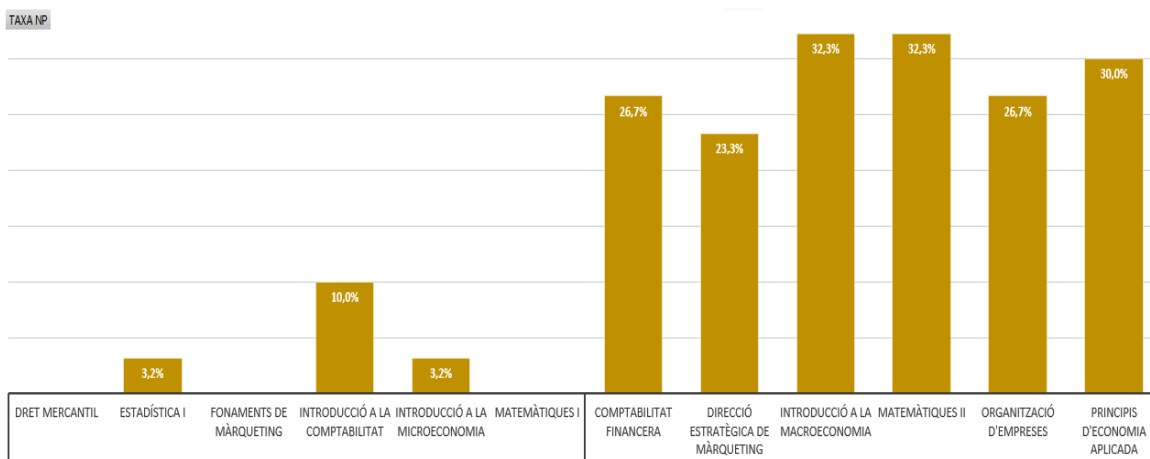

2.6.2. Rendiment de les assignatures de 2n curs

El segon curs de la doble titulació d'Administració i Direcció d'Empreses i Finances i Comptabilitat té una càrrega docent de 72 crèdits, dividit en dos quadrimestres amb una càrrega docent de 36 crèdits cadascun.

La taxa de rendiment global de les assignatures de 2n curs del doble grau ADE + FIC se situa en un 98,6%, la taxa d'èxit en el 99,5% i la taxa de no presentats és del 0,9%.

Gràfic 105. Taxa de rendiment. Segon curs. Doble grau ADE + FIC.

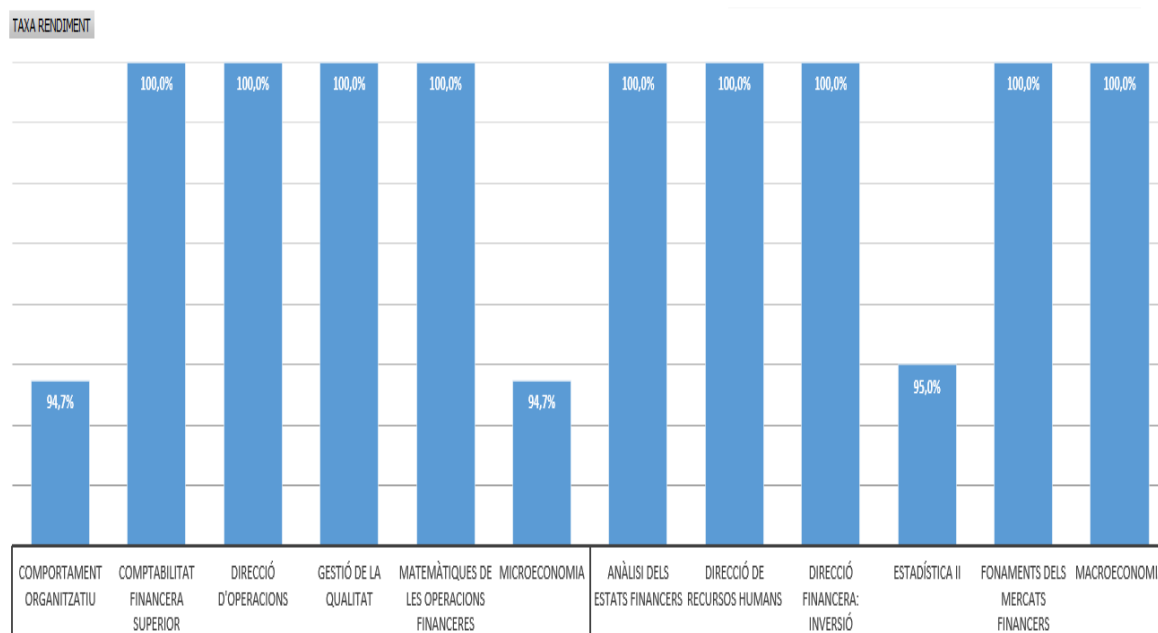

Gràfic 106. Taxa d'èxit. Segon curs. Doble grau ADE + FIC.

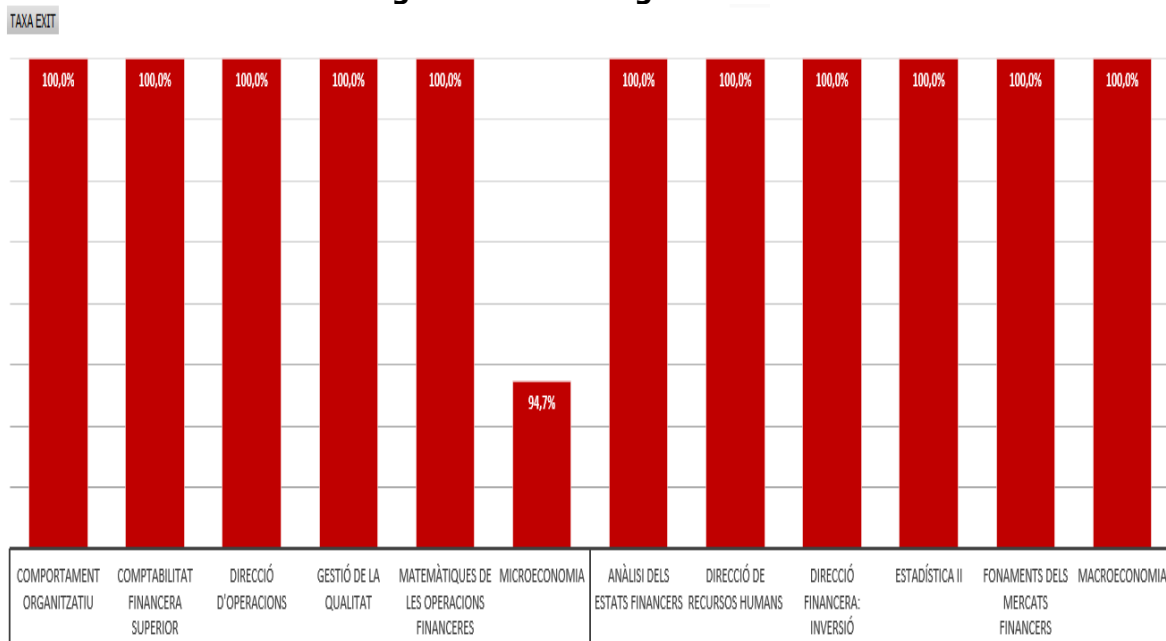

Gràfic 107. Taxa de no presentats. Segon curs. Doble grau ADE + FIC.

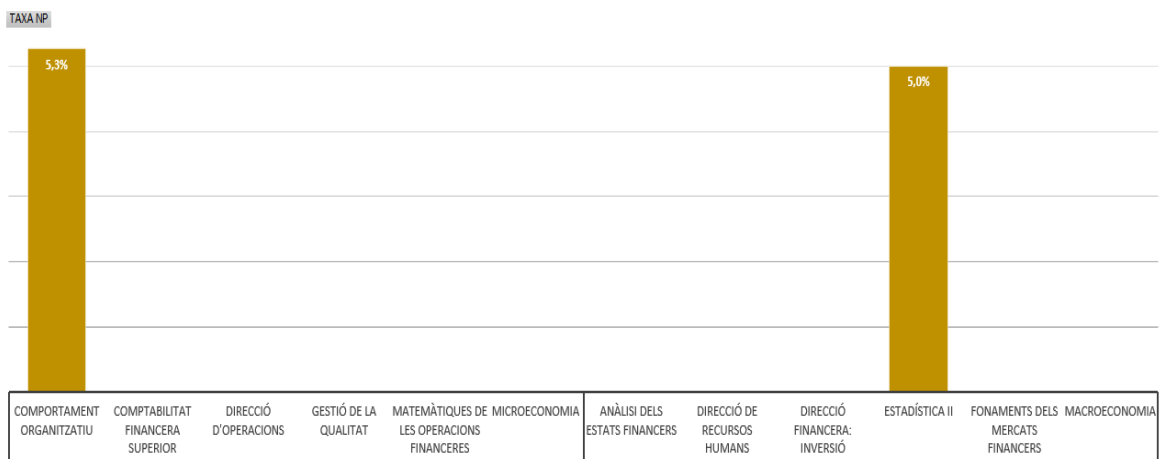

2.6.3. Evolució del rendiment de les assignatures del doble grau ADE + FIC

Gràfic 108. Taxa de rendiment. Evolució per any acadèmic. Doble grau ADE+FIC. Primer curs.

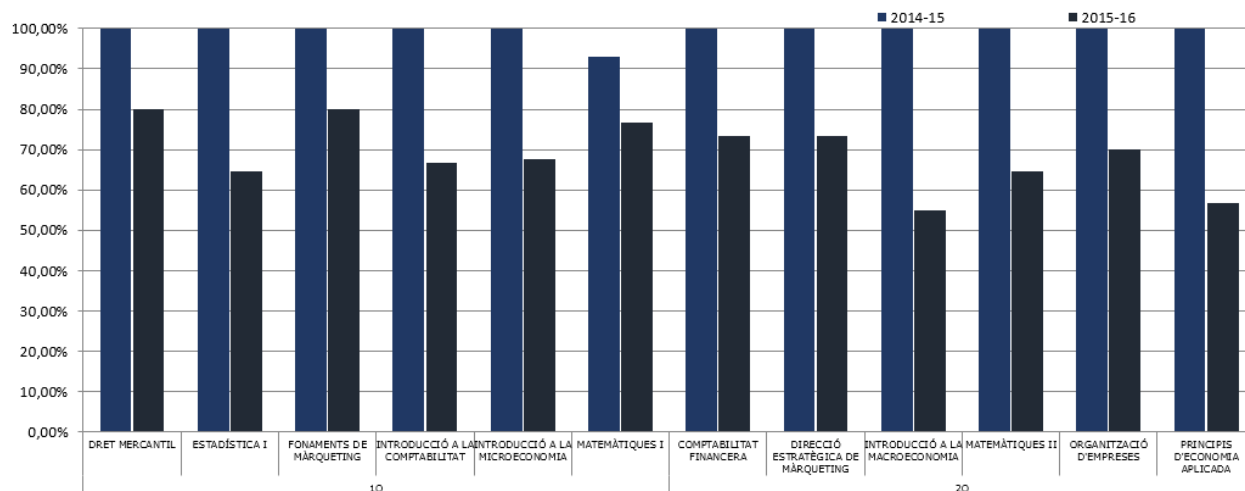

Gràfic 109. Taxa d'èxit. Evolució per any acadèmic. Doble grau ADE+FIC. Primer curs

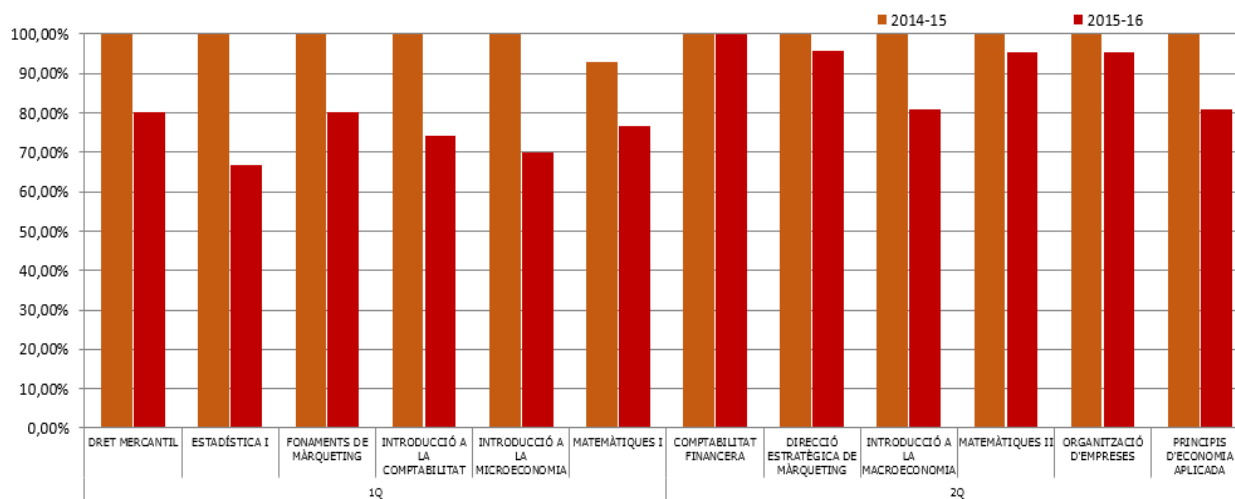

Gràfic 110. Taxa de no presentats. Evolució per any acadèmic. Doble grau ADE+FIC. Primer curs

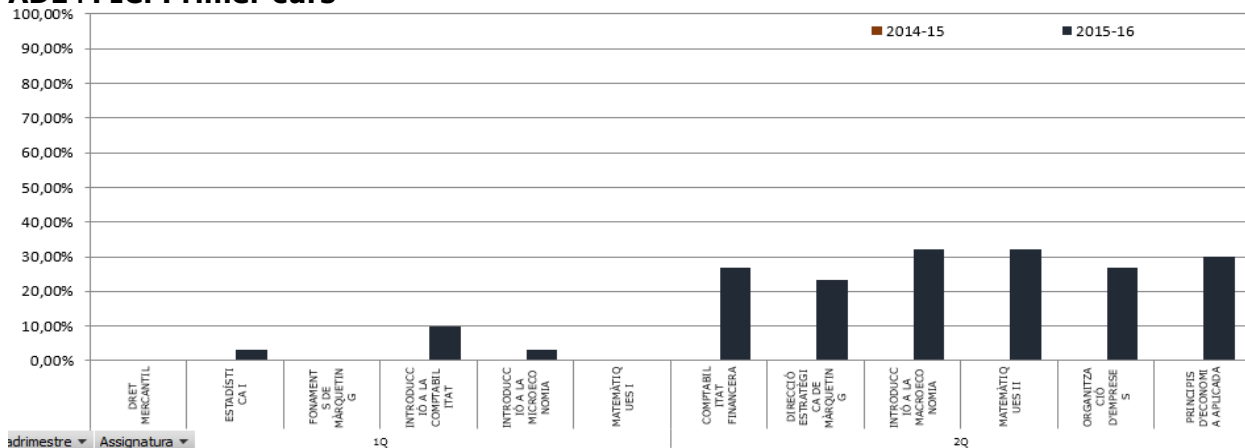

2.7. Rendiment doble grau d'Administració i Direcció d'Empreses i Dret

2.7.1. Rendiment de les assignatures de 1r curs

El primer curs de la doble titulació d' d'Administració i Direcció d'Empreses i Dret té una càrrega docent de 80 crèdits repartit entre 13 assignatures, de les quals 7 (Dret Romà, Habilitats del Jurista, Història Del Dret, Teoria del Dret, Ciència Política, Constitució i Sistema de Fonts i Dret Internacional Públic) es cursen a la Facultat de Ciències Jurídiques. En el curs 2014-15 s'ha implantant el primer curs de la doble titulació i en aquest informe s'han analitzat totes les assignatures del pla d'estudis, independentment de quina és la Facultat on s'imparteixen.

La taxa de rendiment global de les assignatures de 1r curs del doble grau ADE + Dret se situa en un 67,9%, la taxa d'èxit en el 78,2% i la taxa de no presentats és del 13,2%.

Gràfic 111. Taxa de rendiment. Primer curs. Doble grau ADE + Dret.

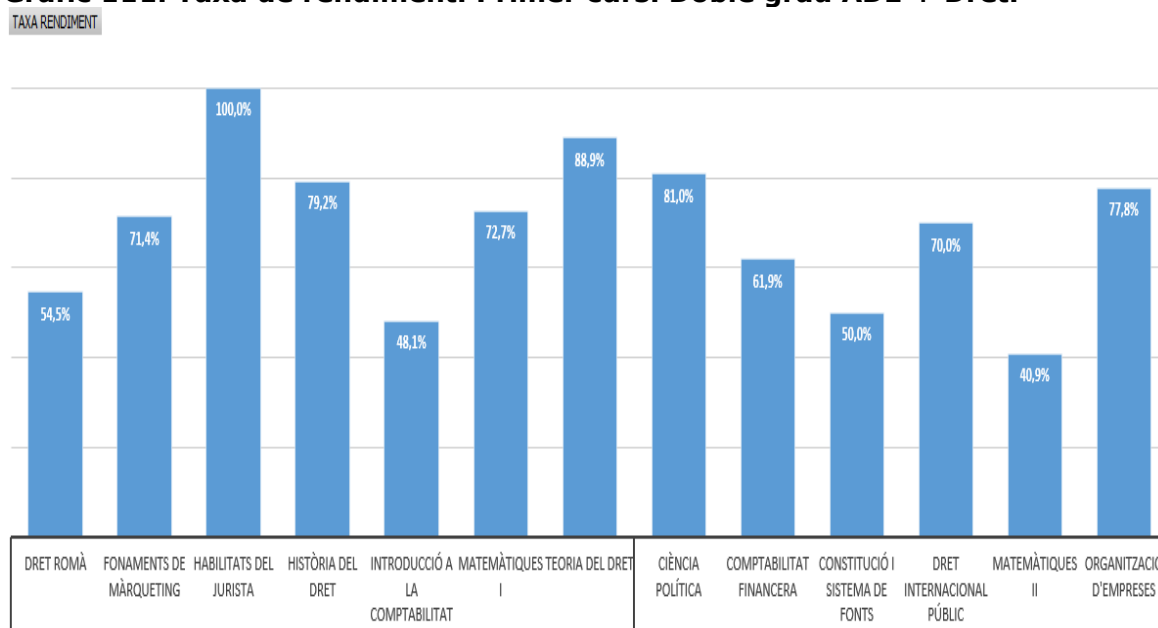

Gràfic 112. Taxa d'èxit. Primer curs. Doble grau ADE + Dret.

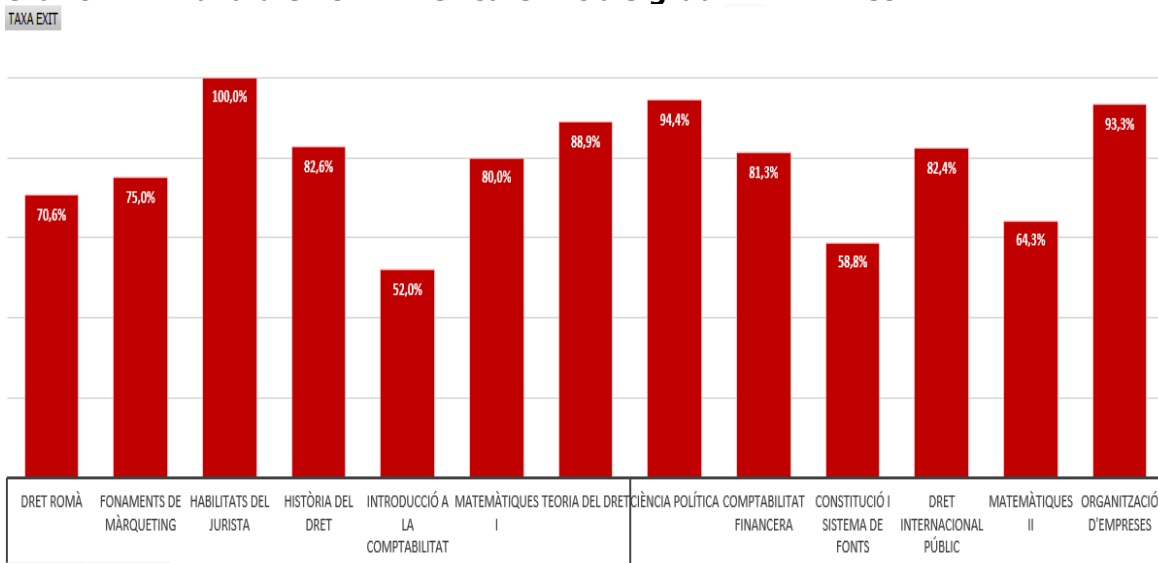

Gràfic 113. Taxa de no presentats. Primer curs. Doble grau ADE + Dret.

TAXA NP

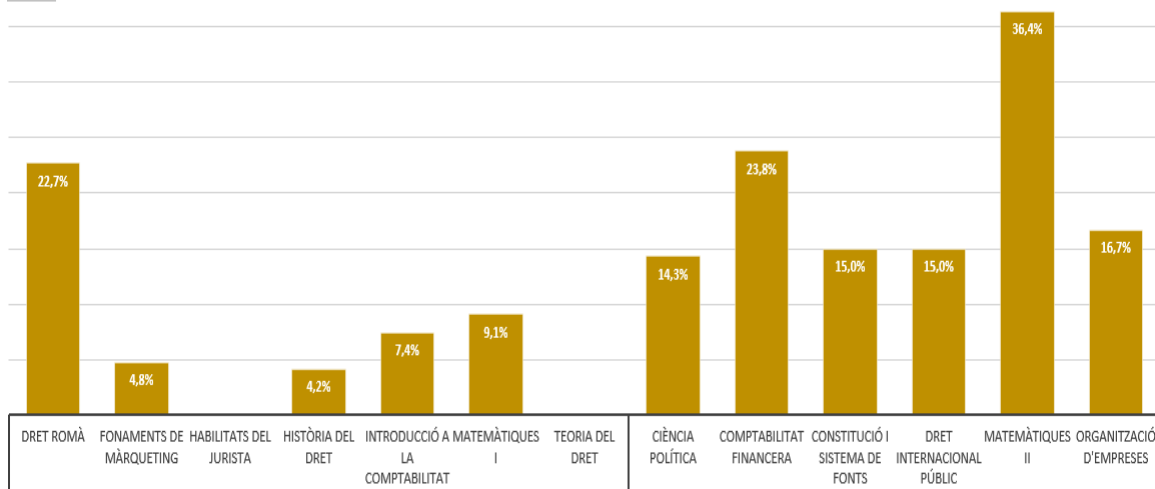

2.7.2. Rendiment de les assignatures de 2n curs

El segon curs de la doble titulació d'Administració i Direcció d'Empreses i Dret, té una càrrega docent de 69 crèdits repartit entre 12 assignatures, de les quals 6 (Fonament de Dret Públic de Catalunya, Organització i Institucions Bàsiques Administratives, Activitat Administrativa i Control de les Administracions Públiques, Drets Fonamentals i Part General de Dret Civil) es cursen a la Facultat de Ciències Jurídiques.

La taxa de rendiment global de les assignatures de 2n curs del doble grau ADE + Dret se situa en un 74,9%, la taxa d'èxit en el 80,7% i la taxa de no presentats és del 7,2%.

Gràfic 114. Taxa de rendiment. Segon curs. Doble grau ADE + Dret.

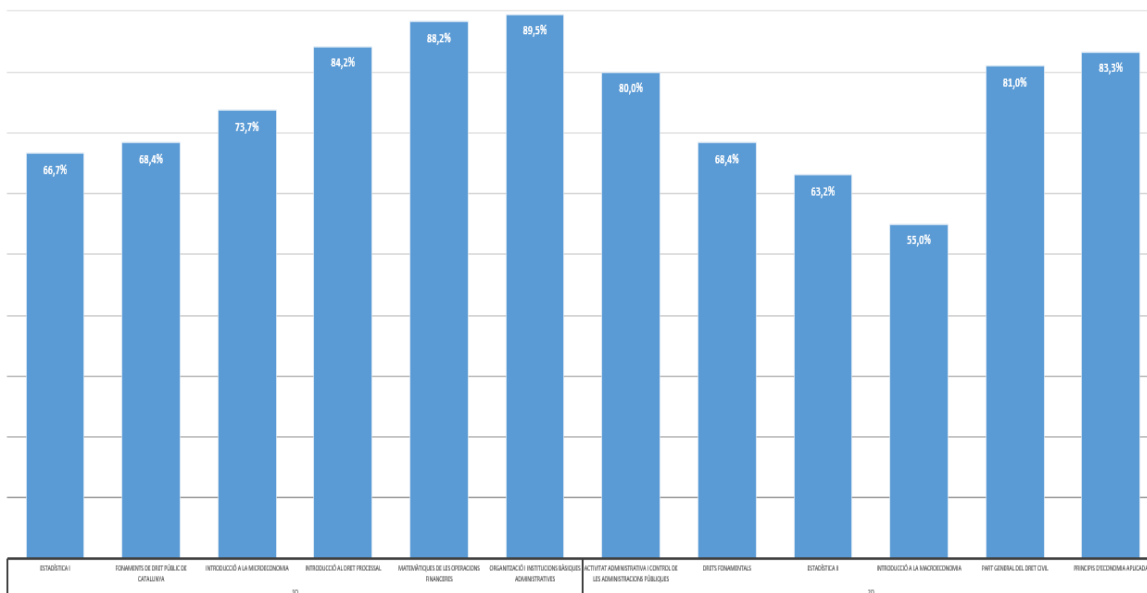

Gràfic 115. Taxa d'èxit. Segon curs. Doble grau ADE + Dret.

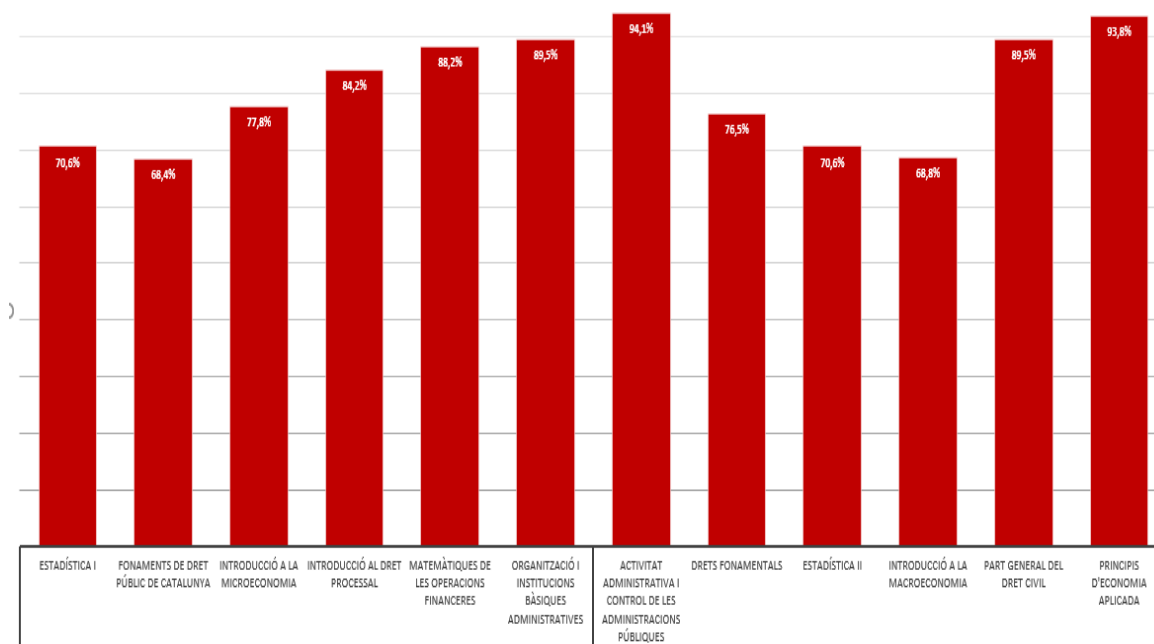

Gràfic 116. Taxa de no presentats. Segon curs. Doble grau ADE + Dret.

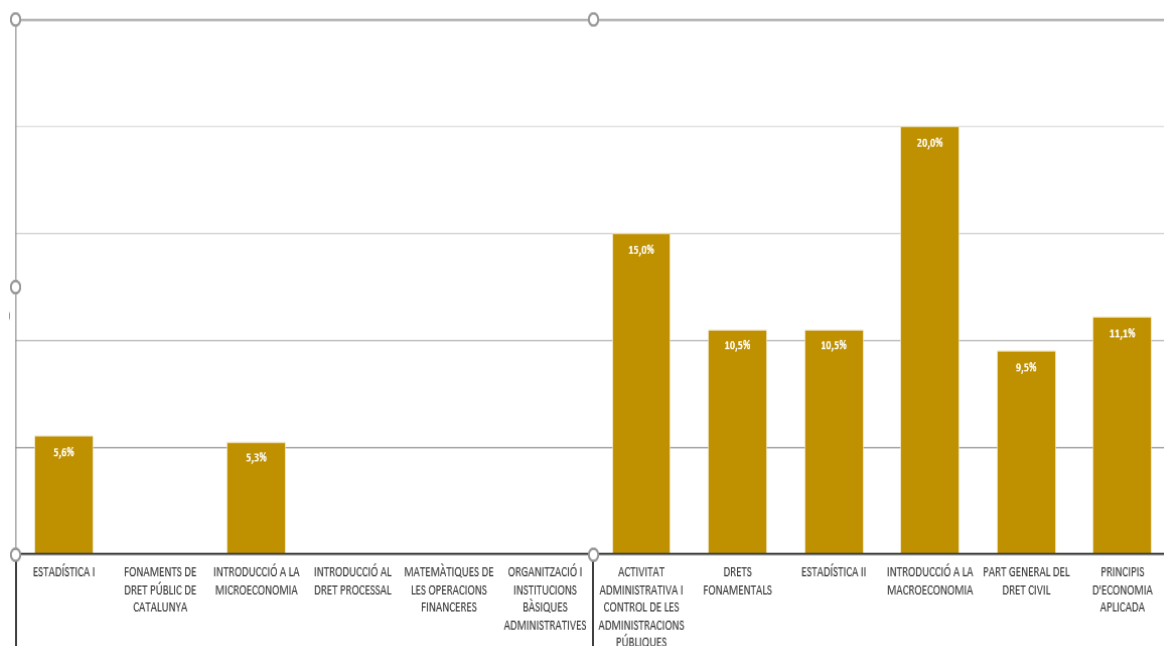

2.7.3. Evolució del rendiment de les assignatures doble grau ADE + Dret

Gràfic 117. Taxa de rendiment. Evolució per any acadèmic. Doble grau ADE+Dret. Primer curs.

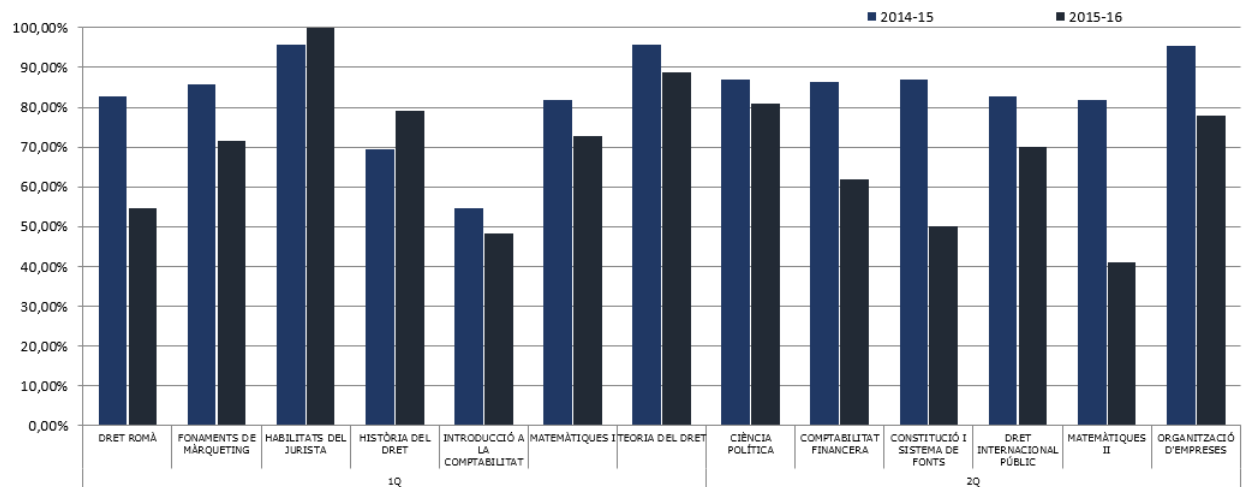

Gràfic 118. Taxa d'èxit. Evolució per any acadèmic. Doble grau ADE+Dret. Primer curs

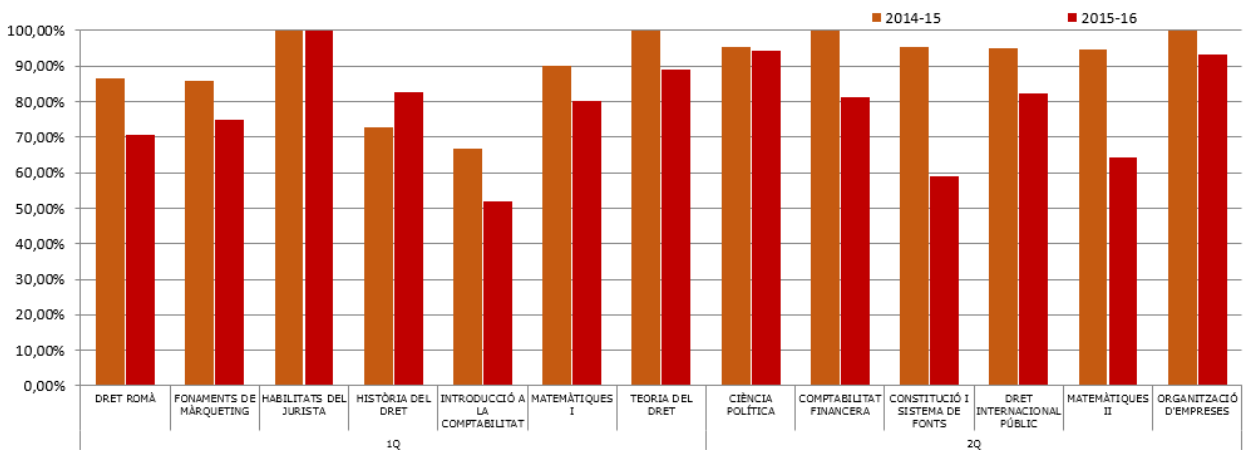

Gràfic 119. Taxa de no presentats. Evolució per any acadèmic. Doble grau ADE+Dret. Primer curs

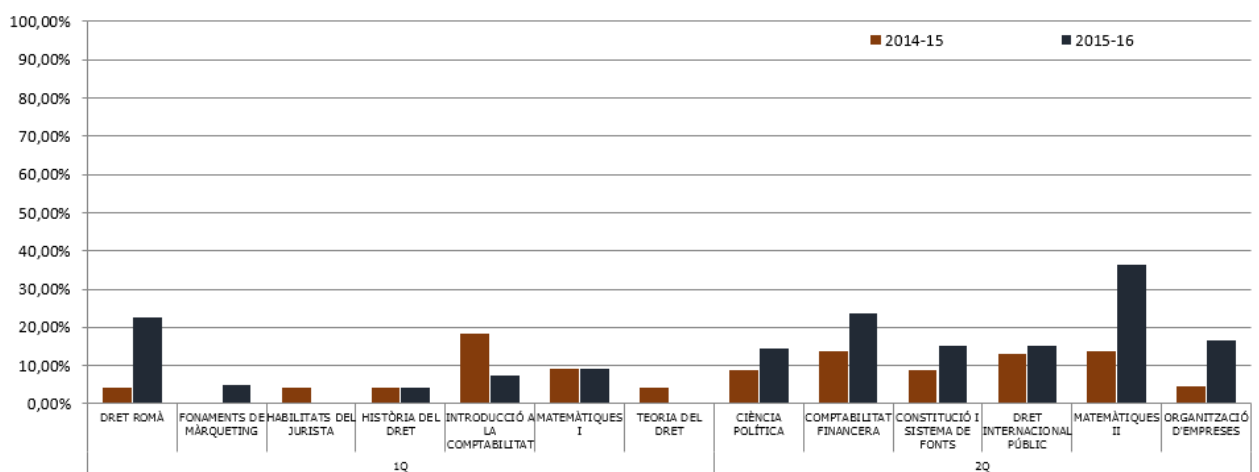

2.8. Resum del rendiment de graus i dobles graus

A mode de resum es mostren a continuació tres taules on es recullen de forma resumida les taxes de rendiment, èxit i no presentats analitzades per als diferents cursos i ensenyaments de grau i doble grau de la FEE, més una taula resum amb totes tres taxes.

S'han diferenciat en cada curs les taxes corresponents als dos quadrimestres. En els càlculs de les taxes de les assignatures optatives de tercer curs, s'han considerat totes les assignatures optatives ofertes, incloent-hi també les assignatures que formen les mencions.

En els ensenyaments de grau, pot observar-se que, de forma generalitzada, les millors taxes de rendiment, d'èxit i de no presentats corresponen a les assignatures de 3r i 4t curs.

D'altra banda, són les assignatures de primer (en les quals ja poden haver-hi estudiants que hagin matriculat l'assignatura per segona o per tercera vegada) les que presenten unes taxes menys favorables. Entenem que, a primer curs a mesura que augmenta el nombre de crèdits matriculats per segona i posteriors vegades, hi ha una part significativa d'estudiants que no es presenten a totes les assignatures que matriculen (estan obligats a matricular totes les assignatures de formació bàsica i obligatòries ja matriculades i no superades) i aquest fet afecta negativament la taxa de rendiment.

En el cas dels ensenyaments de doble grau, s'observen uns excel·lents resultats en totes tres taxes, especialment en el segon curs del doble grau d'Administració i Direcció d'Empreses i Finances i Comptabilitat.

Taula 3. Taxa de rendiment per grau, curs i quadrimestre.

Grau	Curs	quadrimestre	2011-12	2012-13	2013-14	2014-15	2015-16
FIC	1r	1Q	50,55%	61,72%	59,84%	71,73%	56,98%
		2Q	55,32%	53,79%	53,58%	55,06%	52,81%
	Total 1r		53,00%	57,81%	56,62%	62,68%	54,74%
	2n	1Q	83,20%	80,00%	81,56%	78,02%	79,38%
		2Q	66,76%	71,99%	74,88%	64,88%	70,21%
	Total 2n		75,31%	75,89%	78,18%	71,79%	74,66%
	3r	1Q	79,56%	79,21%	73,43%	78,52%	70,57%
		2Q	79,48%	84,95%	85,45%	82,83%	81,67%
	Total 3r		79,52%	81,93%	79,28%	80,55%	75,44%
	4t	1Q		97,10%	93,66%	88,40%	90,75%
		2Q		100,00%	96,55%	97,14%	100,00%
		AN		87,50%	84,29%	70,59%	66,67%
	Total 4t			96,47%	92,95%	88,43%	89,53%
Total FIC			64,47%	73,07%	73,62%	74,78%	71,99%
ADE	1r	1Q	67,15%	73,37%	74,55%	71,43%	68,05%
		2Q	70,68%	69,20%	64,26%	60,21%	62,48%
	Total 1r		68,94%	71,28%	69,23%	65,49%	65,08%
	2n	1Q	79,38%	79,79%	82,20%	82,09%	76,16%
		2Q	73,03%	74,11%	73,94%	76,18%	71,60%
	Total 2n		76,20%	76,89%	78,13%	79,13%	73,86%
	3r	1Q	86,66%	87,46%	86,18%	84,78%	83,90%
		2Q	89,22%	90,26%	90,09%	88,69%	87,61%
	Total 3r		87,91%	88,77%	88,03%	86,60%	85,67%
	4t	1Q		98,90%	96,19%	96,00%	93,67%
		2Q		88,62%	90,02%	90,11%	91,81%
		AN		85,90%	80,93%	71,57%	69,27%
	Total 4t			90,88%	90,57%	88,69%	88,65%
Total ADE			77,08%	80,60%	80,03%	78,58%	77,30%
ECO	1r	1Q	63,31%	71,18%	68,44%	77,61%	60,57%
		2Q	62,06%	69,47%	60,42%	61,40%	50,55%
	Total 1r		62,68%	70,33%	64,44%	69,44%	55,28%
	2n	1Q	70,21%	65,26%	64,02%	59,41%	56,56%
		2Q	70,21%	74,16%	73,42%	71,19%	55,81%
	Total 2n		70,21%	69,57%	68,55%	64,91%	56,21%
	3r	1Q	81,82%	82,35%	88,74%	86,67%	86,26%
		2Q	90,38%	84,00%	88,81%	84,49%	87,23%
	Total 3r		86,46%	83,14%	88,78%	85,56%	86,76%
	4t	1Q		93,48%	83,05%	91,39%	89,94%
		2Q		100,00%	94,44%	95,65%	84,00%
		AN		69,23%	75,86%	93,33%	75,00%
	Total 4t			93,46%	85,84%	93,04%	86,23%
Total ECO			69,24%	75,20%	72,77%	76,27%	67,12%
ADE+FIC	1r	1Q				98,81%	72,53%
		2Q				100,00%	65,38%
	Total 1r				99,42%	68,96%	
	2n	1Q					98,20%
		2Q					99,08%
Total 2n					98,64%		
Total ADE+FIC					99,42%	80,14%	
ADE+DRET	1r	1Q				80,89%	71,71%
		2Q				86,45%	63,47%
	Total 1r				83,54%	67,93%	
	2n	1Q					78,38%
		2Q					71,38%
Total 2n					74,94%		
Total ADE+DRET					83,54%	71,00%	
Total FEE			72,72%	77,97%	77,45%	77,79%	74,54%

Taula 4. Taxa d'èxit per grau, curs i quadrimestre.

Grau	Curs	quadrimestre	2011-12	2012-13	2013-14	2014-15	2015-16
FIC	1r	1Q	61,26%	73,14%	71,74%	80,54%	67,12%
		2Q	77,31%	74,29%	72,70%	73,57%	76,90%
	Total 1r		68,92%	73,66%	72,21%	77,06%	71,85%
	2n	1Q	94,83%	91,11%	88,46%	84,84%	85,81%
		2Q	84,31%	88,86%	88,32%	78,99%	83,80%
	Total 2n		90,05%	90,00%	88,39%	82,23%	84,83%
	3r	1Q	89,08%	89,81%	83,00%	85,19%	79,71%
		2Q	94,57%	95,09%	95,85%	92,66%	93,16%
	Total 3r		91,70%	92,32%	89,28%	88,64%	85,57%
	4t	1Q		99,01%	96,91%	95,59%	96,13%
		2Q		100,00%	96,55%	100,00%	100,00%
		AN		96,55%	100,00%	96,00%	91,67%
	Total 4t			98,94%	97,24%	96,88%	96,66%
Total FIC			79,83%	86,09%	85,28%	85,59%	84,31%
ADE	1r	1Q	76,76%	80,96%	82,94%	80,38%	74,60%
		2Q	85,28%	83,57%	80,12%	82,08%	78,42%
	Total 1r		80,97%	82,21%	81,56%	81,20%	76,51%
	2n	1Q	88,55%	88,24%	88,68%	89,50%	82,85%
		2Q	88,35%	87,27%	89,14%	88,69%	83,26%
	Total 2n		88,45%	87,76%	88,90%	89,10%	83,05%
	3r	1Q	93,43%	91,17%	90,14%	90,59%	87,19%
		2Q	95,64%	96,74%	96,34%	95,02%	94,59%
	Total 3r		94,51%	93,74%	93,03%	92,64%	90,65%
	4t	1Q		100,00%	100,00%	100,00%	100,00%
		2Q		94,92%	95,60%	95,77%	95,60%
		AN		99,26%	94,58%	87,58%	86,06%
	Total 4t			96,67%	96,74%	95,69%	95,37%
Total ADE			87,77%	89,34%	89,31%	89,11%	85,85%
ECO	1r	1Q	77,19%	76,78%	77,33%	82,87%	69,95%
		2Q	83,73%	84,62%	78,99%	78,77%	76,80%
	Total 1r		80,32%	80,44%	78,10%	80,99%	73,10%
	2n	1Q	83,54%	80,00%	76,50%	71,43%	70,41%
		2Q	88,00%	88,00%	92,61%	90,00%	83,33%
	Total 2n		85,71%	83,93%	84,04%	79,87%	75,88%
	3r	1Q	91,14%	91,80%	93,71%	92,31%	94,17%
		2Q	97,92%	92,92%	96,21%	92,40%	96,09%
	Total 3r		94,86%	92,34%	94,91%	92,35%	95,16%
	4t	1Q		96,63%	96,08%	98,57%	95,60%
		2Q		100,00%	100,00%	100,00%	100,00%
		AN		100,00%	95,65%	100,00%	100,00%
	Total 4t			97,95%	97,41%	99,22%	97,41%
Total ECO			84,89%	85,85%	85,65%	86,98%	83,47%
ADE+FIC	1r	1Q				98,81%	74,58%
		2Q				100,00%	91,54%
	Total 1r				99,42%	81,76%	
	2n	1Q					99,09%
		2Q					100,00%
Total 2n					99,54%		
Total ADE+FIC					99,42%	89,14%	
ADE+DRET	1r	1Q				86,39%	77,30%
		2Q				96,61%	79,55%
	Total 1r				91,14%	78,25%	
	2n	1Q					79,82%
		2Q					81,82%
Total 2n					80,74%		
Total ADE+DRET					91,14%	79,38%	
Total FEE			85,37%	88,11%	87,84%	88,21%	85,08%

Taula 5. Taxa de no presentats per grau, curs i quadrimestre.

Grau	Curs	quadrimestre	2011-12	2012-13	2013-14	2014-15	2015-16
FIC	1r	1Q	17,49%	15,62%	16,60%	10,93%	15,12%
		2Q	28,44%	27,60%	26,31%	25,17%	31,33%
	Total 1r	23,10%	21,52%	21,59%	18,66%	23,81%	
	2n	1Q	12,27%	12,20%	7,80%	8,04%	7,50%
		2Q	20,81%	18,98%	15,21%	17,86%	16,22%
	Total 2n	16,37%	15,68%	11,55%	12,69%	11,99%	
	3r	1Q	10,69%	11,80%	11,53%	7,83%	11,46%
		2Q	15,96%	10,66%	10,85%	10,61%	12,33%
	Total 3r	13,28%	11,26%	11,20%	9,13%	11,84%	
	4t	1Q		1,94%	3,36%	7,52%	5,60%
		2Q		0,00%	0,00%	2,86%	0,00%
		AN		9,38%	15,71%	26,47%	27,27%
	Total 4t	2,49%	4,41%	8,73%	7,37%		
Total FIC		19,24%	15,12%	13,68%	12,63%	14,62%	
ADE	1r	1Q	12,52%	9,38%	10,11%	11,13%	8,77%
		2Q	17,12%	17,20%	19,79%	26,64%	20,33%
	Total 1r	14,86%	13,29%	15,11%	19,34%	14,94%	
	2n	1Q	10,36%	9,57%	7,30%	8,27%	8,08%
		2Q	17,34%	15,09%	17,06%	14,11%	14,01%
	Total 2n	13,85%	12,39%	12,11%	11,19%	11,06%	
	3r	1Q	7,25%	4,07%	4,39%	6,41%	3,77%
		2Q	6,71%	6,70%	6,49%	6,66%	7,38%
	Total 3r	6,99%	5,30%	5,38%	6,53%	5,49%	
	4t	1Q		1,10%	3,81%	4,00%	6,33%
		2Q		6,64%	5,83%	5,91%	3,96%
		AN		13,46%	14,43%	18,27%	19,51%
	Total 4t	5,99%	6,37%	7,32%	7,04%		
Total ADE		12,18%	9,78%	10,39%	11,81%	9,95%	
ECO	1r	1Q	17,99%	7,29%	11,50%	6,34%	13,41%
		2Q	25,89%	17,89%	23,51%	22,06%	34,18%
	Total 1r	21,96%	12,57%	17,48%	14,26%	24,38%	
	2n	1Q	15,96%	18,42%	16,32%	16,83%	19,67%
		2Q	20,21%	15,73%	20,72%	20,90%	33,02%
	Total 2n	18,09%	17,12%	18,44%	18,73%	25,93%	
	3r	1Q	10,23%	10,29%	5,30%	6,11%	8,40%
		2Q	7,69%	9,60%	7,69%	8,56%	9,22%
	Total 3r	8,85%	9,96%	6,46%	7,36%	8,82%	
	4t	1Q		3,26%	13,56%	7,28%	5,92%
		2Q		0,00%	5,56%	4,35%	16,00%
		AN		30,77%	20,69%	6,67%	25,00%
	Total 4t	4,58%	11,87%	6,23%	11,48%		
Total ECO		18,44%	12,40%	15,04%	12,32%	19,59%	
ADE+FIC	1r	1Q				0,00%	2,75%
		2Q				0,00%	28,57%
	Total 1r				0,00%	15,66%	
	2n	1Q					0,90%
		2Q					0,92%
Total 2n					0,91%		
Total ADE+FIC					0,00%	10,10%	
ADE+DRET	1r	1Q				6,37%	7,24%
		2Q				10,51%	20,21%
	Total 1r				8,34%	13,18%	
	2n	1Q					1,80%
		2Q					12,75%
Total 2n					7,18%		
Total ADE+DRET					8,34%	10,56%	
Total FEE		14,83%	11,51%	11,84%	11,82%	12,39%	

Taula 6. Taxes de rendiment, èxit i no presentats per grau i curs.

Grau	Curs	Mitjana de RENDIMENT=					Mitjana de EXIT					Mitjana de NP				
		2011-12	2012-13	2013-14	2014-15	2015-16	2011-12	2012-13	2013-14	2014-15	2015-16	2011-12	2012-13	2013-14	2014-15	2015-16
FIC	1r	53,00%	57,81%	56,62%	62,68%	54,74%	68,92%	73,66%	72,21%	77,06%	71,85%	23,10%	21,52%	21,59%	18,66%	23,81%
	2n	75,31%	75,89%	78,18%	71,79%	74,66%	90,05%	90,00%	88,39%	82,23%	84,83%	16,37%	15,68%	11,55%	12,69%	11,99%
	3r	79,52%	81,93%	79,28%	80,55%	75,44%	91,70%	92,32%	89,28%	88,64%	85,57%	13,28%	11,26%	11,20%	9,13%	11,84%
	4t		96,47%	92,95%	88,43%	89,53%		98,94%	97,24%	96,88%	96,66%		2,49%	4,41%	8,73%	7,37%
Total FIC		64,47%	73,07%	73,62%	74,78%	71,99%	79,83%	86,09%	85,28%	85,59%	84,31%	19,24%	15,12%	13,68%	12,63%	14,62%
ADE	1r	68,94%	71,28%	69,23%	65,49%	65,08%	80,97%	82,21%	81,56%	81,20%	76,51%	14,86%	13,29%	15,11%	19,34%	14,94%
	2n	76,20%	76,89%	78,13%	79,13%	73,86%	88,45%	87,76%	88,90%	89,10%	83,05%	13,85%	12,39%	12,11%	11,19%	11,06%
	3r	87,91%	88,77%	88,03%	86,60%	85,67%	94,51%	93,74%	93,03%	92,64%	90,65%	6,99%	5,30%	5,38%	6,53%	5,49%
	4t		90,88%	90,57%	88,69%	88,65%		96,67%	96,74%	95,69%	95,37%		5,99%	6,37%	7,32%	7,04%
Total ADE		77,08%	80,60%	80,03%	78,58%	77,30%	87,77%	89,34%	89,31%	89,11%	85,85%	12,18%	9,78%	10,39%	11,81%	9,95%
ECO	1r	62,68%	70,33%	64,44%	69,44%	55,28%	80,32%	80,44%	78,10%	80,99%	73,10%	21,96%	12,57%	17,48%	14,26%	24,38%
	2n	70,21%	69,57%	68,55%	64,91%	56,21%	85,71%	83,93%	84,04%	79,87%	75,88%	18,09%	17,12%	18,44%	18,73%	25,93%
	3r	86,46%	83,14%	88,78%	85,56%	86,76%	94,86%	92,34%	94,91%	92,35%	95,16%	8,85%	9,96%	6,46%	7,36%	8,82%
	4t		93,46%	85,84%	93,04%	86,23%		97,95%	97,41%	99,22%	97,41%		4,58%	11,87%	6,23%	11,48%
Total ECO		69,24%	75,20%	72,77%	76,27%	67,12%	84,89%	85,85%	85,65%	86,98%	83,47%	18,44%	12,40%	15,04%	12,32%	19,59%
ADE+FIC	1r				99,42%	68,96%				99,42%	81,76%				0,00%	15,66%
	2n					98,64%				99,54%						0,91%
Total ADE+FIC					99,42%	80,14%				99,42%	89,14%				0,00%	10,10%
ADE+DRET	1r				83,54%	67,93%				91,14%	78,25%				8,34%	13,18%
	2n					74,94%				80,74%						7,18%
Total ADE+DRET					83,54%	71,00%				91,14%	79,38%				8,34%	10,56%
Total FEE		72,72%	77,97%	77,45%	77,79%	74,54%	85,37%	88,11%	87,84%	88,21%	85,08%	14,83%	11,51%	11,84%	11,82%	12,39%

2.9. Rendiment dels màsters

2.9.1. Taxes de rendiment i d'èxit per centres i ensenyaments de màster de la URV

A les taules 7 i 8 es presenten, respectivament, les taxes de rendiment i les taxes d'èxit dels diferents ensenyaments de màster de la URV durant els últims 4 cursos acadèmics. S'han remarcat les dades referents a la FEE.

Taula 7. Taxes de rendiment per centres i ensenyaments de màsters de la URV

Centre	Titulació	Taxa de rendiment				
		2012-13	2013-14	2014-15	2015-16	
Escola Tècnica Superior d'Enginyeria	ENG. DE LA SEGURETAT INFORMÀTICA I INTEL·LIGÈNCIA ARTIFICIAL (2016)		69,14%	67,52%	73,33%	
	ENGINYERIA COMPUTACIONAL I MATEMÀTICA (2013)			100,00%		
	ENGINYERIA ELECTRÒNICA (2010)	88,38%				
	ENGINYERIA I TECNOLOGIA DELS SISTEMES ELECTRÒNICS (2014)			97,46%	94,87%	
	ENGINYERIA INDUSTRIAL (2013)		84,34%	85,75%	85,35%	
	ENGINYERIA INFORMÀTICA: SEGURETAT INFORMÀTICA I SISTEMES INTEL·LIGENTS 2013		82,31%	72,95%	72,87%	
Total	SEGURETAT INFORMÀTICA I SISTEMES INTEL·LIGENTS (2010)	83,84%	100,00%	53,49%		
	Total	86,13%	84,51%	79,83%	80,36%	
Escola Tècnica Superior d'Enginyeria Química	ENGINYERIA AMBIENTAL (MENTA) (2006)					
	ENGINYERIA AMBIENTAL I PRODUCCIÓ SOSTENIBLE (2011)		98,62%	98,38%	94,12%	
	ENGINYERIA AMBIENTAL I SOSTENIBILITAT ENERGÈTICA (2016)					
	ENGINYERIA QUÍMICA (2011)	91,32%	98,97%	79,17%	100,00%	
	ENGINYERIA QUÍMICA (2013)		98,44%	99,74%	95,86%	
	ENGINYERIA QUÍMICA I DE PROCESSOS (MEQIP) (2006)					
	ENGINYERIA QUÍMICA I DE PROCESSOS (MEQIP) (2010)	100,00%				
	ENGINYERIA TERMODINÀMICA DE FLUIDS (2014)			69,44%	88,10%	
	INVESTIGACIÓ EN ENGINYERIA QUÍMICA I DE PROCESSOS (2011)					
	INVESTIGACIÓ EN ENGINYERIA TERMODINÀMICA DE FLUIDS (2010)	100,00%	79,05%			
	NANOCIÈNCIA I NANOTECNOLOGIA (2010)	94,55%		100,00%		
	NANOCIÈNCIA, MATERIALS I PROCESSOS: TECNOLOGIA QUÍMICA DE FRONTERA (2013)		89,95%	85,33%	100,00%	
	PREVENCIÓ DE RISCOS LABORALS (2009)	96,35%	90,20%	93,04%	93,39%	
	TECNOLOGIES DE CLIMATITZACIÓ I EFICIÈNCIA ENERGÈTICA EN EDIFICIS (2010)	86,58%	94,54%	68,00%		
Total		93,30%	93,67%	90,70%	95,06%	
Facultat d'Economia i Empresa	DIRECCIÓ D'EMPRESES (2012)	86,28%	94,36%	87,66%	91,01%	
	ECONOMIA (2012)	98,75%	66,43%	90,00%	93,37%	
	EMPRENEDORIA I INNOVACIÓ (2014)			96,67%	100,00%	
Total		92,70%	82,22%	90,60%	93,66%	
Facultat d'Enologia	BEGUDES FERMENTADES (2014)			96,95%	92,01%	
	ENOLOGIA (2010)	100,00%	100,00%	100,00%		
	INNOVACIÓ EN ENOTURISME (ERASMUS MUNDUS) (2016)					
Total		100,00%	100,00%	97,02%	92,01%	
Facultat d'Infermeria	CIÈNCIES DE LA INFERMERIA (2006)					
	CIÈNCIES DE LA INFERMERIA (2010)	95,02%	75,10%	62,00%	81,58%	
	INVESTIGACIÓ EN CIÈNCIES DE LA INFERMERIA (2012)	94,99%	88,36%	91,20%	74,42%	
Total		95,01%	86,36%	90,37%	74,53%	
Facultat de Ciències Jurídiques	ADVOCACIA (2013)		96,51%	99,05%	98,11%	
	DRET AMBIENTAL (2006)	100,00%				
	DRET AMBIENTAL (2010)	96,79%	96,51%	89,02%		
	DRET AMBIENTAL (2014)			68,13%	78,04%	
	DRET DE L'EMPRESA I DE LA CONTRACTACIÓ (2012)	94,51%	85,74%	87,48%	85,73%	
	DRET DE L'EMPRESA I LA CONTRACTACIÓ (2006)					
	DRET DE L'EMPRESA I LA CONTRACTACIÓ (2009)	90,24%	4,55%	21,43%		
ESTUDIS AVANÇATS EN ADMINISTRACIÓ I DRET PÚBLIC (2011)	90,28%	89,40%	88,89%	94,81%		
Total		93,64%	91,69%	90,97%	89,94%	
Facultat de Ciències de l'Educació i Psicologia	AVALUACIÓ I MESURA DE LA CONDUCTA (2010)	100,00%				
	FORMACIÓ DE PROFESSIONALS DE LA FORMACIÓ (2010)	100,00%				
	FORMACIÓ DEL PROFESSORAT DESO, BATX, FP I ENSENY. DIDIOMES (CTE) (2009)	100,00%		47,06%	33,33%	
	FORMACIÓ DEL PROFESSORAT DESO, BATX, FP I ENSENYAMENT DIDIOMES (2009)	99,50%	98,18%	98,98%	98,47%	
	PSICOLOGIA DE LA SALUT (2012)	93,55%	96,08%	100,00%		
	PSICOLOGIA GENERAL SANITÀRIA (2014)			98,81%	99,54%	
	TECNOLOGIA EDUCATIVA: E-LEARNING I GESTIÓ DEL CONEIXEMENT (2006)					
	TECNOLOGIA EDUCATIVA: E-LEARNING I GESTIÓ DEL CONEIXEMENT (2010)	83,33%	60,00%	6,82%		
	TECNOLOGIA EDUCATIVA: E-LEARNING I GESTIÓ DEL CONEIXEMENT (2012)	72,67%	70,77%	68,40%	68,53%	
	Total		93,16%	88,85%	89,22%	93,88%
	Facultat de Lletres	ANTROPOLOGIA MÈDICA I SALUT GLOBAL (2014)				
ANTROPOLOGIA MÈDICA I SALUT INTERNACIONAL (2006)		41,86%		79,07%	96,22%	
ANTROPOLOGIA MÈDICA I SALUT INTERNACIONAL (2010)		92,16%	78,82%	79,69%	70,97%	
ANTROPOLOGIA URBANA (2006)			100,00%			
ANTROPOLOGIA URBANA (2010)						
ANTROPOLOGIA URBANA, MIGRACIONS I INTERVENCIÓ SOCIAL (2013)			81,32%	85,35%	82,46%	
ARQUEOLOGIA CLÀSSICA (2006)		46,67%	100,00%	100,00%		
ARQUEOLOGIA CLÀSSICA (2010)		94,02%	90,50%	72,73%		
ARQUEOLOGIA CLÀSSICA (2013)			86,40%	96,3%	95,59%	
ARQUEOLOGIA DEL QUATERNARI I EVOLUCIÓ HUMANA (2006)						
ARQUEOLOGIA DEL QUATERNARI I EVOLUCIÓ HUMANA (2010)		97,41%	100,00%	79,73%	100,00%	
ARQUEOLOGIA DEL QUATERNARI I EVOLUCIÓ HUMANA (ERASMUS MUNDUS) (2012)		98,75%	98,60%	92,66%	96,42%	
CIÈNCIES SOCIALS DEL DESENVOLUPAM: CULTURES I DESENVOLUPAM. A ÀFRICA (2010)		80,40%	84,38%	100,00%	100,00%	
COMUNIC. POLÍTICA, INSTIT. I CORPOR. EN ENTORNS DE CRISI I DE RISC (2010)		100,00%	100,00%			
COMUNICACIÓ ESTRATÈGICA EN LA SOCIETAT DEL RISC (2012)		97,67%	88,89%	100,00%	96,40%	
ENSENYAM. I ADQUIS. DE L'ANGLÈS COM A LLENGUA ESTRANG./SEGONA LLENGUA (2015)					84,80%	
ENSENYAMENT DE LLENGÜES ESTRANGERES (2007)						
ENSENYAMENT DE LLENGÜES ESTRANGERES (ESP. LLENGUA ESTRANGERA/ANG.) (2010)		98,91%	96,01%	97,68%	100,00%	
ENSENYAMENT DE LLENGÜES: ESPANYOL COM A LLENGUA ESTRANGERA (2015)					92,18%	
ESTUDIS CULTURALS EN LLENGUA ANGLESA, TEXTOS I CONTEXTOS (2009)						
ESTUDIS SUPERIORS DE LLENGUA, LITERATURA I CULTURA CATALANES (2007)						
ESTUDIS SUPERIORS DE LLENGUA, LITERATURA I CULTURA CATALANES (2010)		94,70%	93,94%	100,00%	100,00%	
MIGRACIONS I MEDIACIÓ SOCIAL (2007)						
MIGRACIONS I MEDIACIÓ SOCIAL (2010)		92,74%	87,17%	100,00%	100,00%	
PATRIMONI ARTÍSTIC I COOPERACIÓ CULTURAL (2012)		100,00%		80,00%	82,02%	
RELACIONS EUROMEDITERRANÈES (2011)		96,49%	100,00%	100,00%	100,00%	
SOCIETATS HISTÒRIQUES I FORMES POLÍTiques A EUROPA (2009)		85,80%	100,00%			
TRADUCCIÓ I ESTUDIS INTERCULTURALS / TRANSLATION AND INTERCULTURAL ST (2010)						
TRADUCCIÓ PROFESSIONAL ANGLÈS-ESPANYOL (2015)					98,86%	
Total			93,86%	91,95%	92,57%	92,81%
Facultat de Medicina i Ciències de la Salut		CIÈNCIES DEL SISTEMA NERVIÓS (2015)				87,84%
		CONDICIONANTS GENÈTICS, NUTRICIONALS I AMBIENTALS DEL CREIXEMENT I DEL DES. ENVELLIMENT I SALUT (2010)	98,52%	99,27%	88,56%	85,93%
		ENVELLIMENT I SALUT (2010)	87,39%	92,80%	92,06%	90,74%
	SALUT MENTAL: INVEST. EN PSIQUIATRIA, NEUROTOXICOL. I PSICOFARMACOL. (2010)	98,64%	82,19%	76,71%	100,00%	
Total		93,55%	90,33%	87,01%	88,83%	
Facultat de Química	NUTRICIÓ I METABOLISME (2007)					
	NUTRICIÓ I METABOLISME (2012)	79,17%	86,08%	54,55%		
	QUÍMICA TÈORICA I COMPUTACIONAL (2010)	97,95%	97,82%	97,55%	94,63%	
	SÍNTESI I CATALISI / SYNTHESIS AND CATALYSIS (2009)	93,90%				
	SÍNTESI CATALISI I DISSENY MOLECULAR (2013)	100,00%				
	TÈCNiques CROMATOGRÀFiques APLICADES (2010)	98,97%	100,00%	100,00%	99,05%	
Total		96,87%	96,96%	96,12%	94,88%	
Facultat de Turisme i Geografia	ANÀLISI I GESTIÓ DEL TERRITORI: PLANIFICACIÓ, GOVERNANÇA I LIDERAT... (2015)				88,10%	
	DIRECCIÓ I PLANIFICACIÓ DEL TURISME (2006)					
	PLANIFICACIÓ TERRITORIAL: INFORMACIÓ, EINES I MÈTODES (2011)	96,59%	96,07%	88,53%	100,00%	
Total		96,10%	91,10%	92,23%	92,84%	
TOTAL URV		93,79%	91,43%	90,10%	90,88%	

Font: SÍNIA; ACRM05 – Resultats acadèmics
Data d'extracció de les dades: Abril 2017

Taula 8. Taxes d'èxit per centres i ensenyaments de màsters de la URV

Centre	Titulació	Taxa d'èxit			
		2012-13	2013-14	2014-15	2015-16
Escola Tècnica Superior d'Enginyeria	ENG. DE LA SEGURETAT INFORMÀTICA I INTEL·LIGÈNCIA ARTIFICIAL (2016)				
	ENGINYERIA COMPUTACIONAL I MATEMÀTICA (2013)		94,16%	95,77%	97,64%
	ENGINYERIA ELECTRÒNICA (2010)	99,38%	98,55%	100,00%	
	ENGINYERIA I TECNOLOGIA DELS SISTEMES ELECTRÒNICS (2014)			98,97%	99,07%
	ENGINYERIA INDUSTRIAL (2013)		94,76%	95,51%	95,86%
	ENGINYERIA INFORMÀTICA: SEGURETAT INFORMÀTICA I SISTEMES INTEL·LIGENTS 2013		100,00%	96,65%	94,35%
	SEGURETAT INFORMÀTICA I SISTEMES INTEL·LIGENTS (2010)	100,00%	100,00%	100,00%	
Total		99,68%	97,13%	96,18%	96,45%
Escola Tècnica Superior d'Enginyeria Química	ENGINYERIA AMBIENTAL (MENTA) (2006)				
	ENGINYERIA AMBIENTAL I PRODUCCIÓ SOSTENIBLE (2011)	96,98%	98,38%	100,00%	99,74%
	ENGINYERIA AMBIENTAL I SOSTENIBILITAT ENERGÈTICA (2016)				
	ENGINYERIA QUÍMICA (2011)	100,00%	100,00%	100,00%	100,00%
	ENGINYERIA QUÍMICA (2013)		98,44%	99,74%	99,37%
	ENGINYERIA QUÍMICA I DE PROCESSOS (MEQIP) (2006)				
	ENGINYERIA QUÍMICA I DE PROCESSOS (MEQIP) (2010)	100,00%			
	ENGINYERIA TERMODINÀMICA DE FLUIDS (2014)			83,33%	100,00%
	INVESTIGACIÓ EN ENGINYERIA QUÍMICA I DE PROCESSOS (2011)				
	INVESTIGACIÓ EN ENGINYERIA TERMODINÀMICA DE FLUIDS (2010)	100,00%	100,00%		
	NANOCIÈNCIA I NANOTECNOLOGIA (2010)	100,00%		100,00%	
	NANOCIÈNCIA, MATERIALS I PROCESSOS: TECNOLOGIA QUÍMICA DE FRONTERA (2013)		97,15%	97,32%	100,00%
	PREVENCIÓ DE RISCOS LABORALS (2009)	99,20%	96,07%	98,70%	99,71%
	TECNOLOGIES DE CLIMATITZACIÓ I EFICIÈNCIA ENERGÈTICA EN EDIFICIS (2010)	100,00%	100,00%	97,45%	
Total		99,36%	98,15%	98,50%	99,66%
Facultat d'Economia i Empresa	DIRECCIÓ D'EMPRESES (2012)				
	ECONOMIA (2012)				
	EMPRENEDORIA I INNOVACIÓ (2014)				
Total		98,41%	99,23%	99,21%	96,73%
Facultat d'Enologia	BEGUDES FERMENTADES (2014)				
	ENOLOGIA (2010)	100,00%	100,00%	100,00%	100,00%
Total		100,00%	100,00%	98,37%	100,00%
Facultat d'Infermeria	CIÈNCIES DE LA INFERMERIA (2006)	100,00%	100,00%	100,00%	100,00%
	CIÈNCIES DE LA INFERMERIA (2010)	100,00%	98,73%	98,72%	98,41%
Total		100,00%	98,89%	98,75%	98,43%
Facultat de Ciències Jurídiques	ADVOCACIA (2013)				
	DRET AMBIENTAL (2006)	100,00%			
	DRET AMBIENTAL (2010)	100,00%	99,58%	98,42%	
	DRET AMBIENTAL (2014)			98,66%	97,92%
	DRET DE L'EMPRESA I DE LA CONTRACTACIÓ (2012)	99,18%	99,60%	99,63%	98,04%
	DRET DE L'EMPRESA I LA CONTRACTACIÓ (2006)				
	DRET DE L'EMPRESA I LA CONTRACTACIÓ (2009)	98,40%	100,00%	100,00%	
ESTUDIS AVANÇATS EN ADMINISTRACIÓ I DRET PÚBLIC (2011)	100,00%	100,00%	100,00%	100,00%	
Total		99,53%	99,80%	99,63%	99,00%
Facultat de Ciències de l'Educació i Psicologia	AVALLUACIÓ I MESURA DE LA CONDUCTA (2010)	100,00%			
	FORMACIÓ DE PROFESSIONALS DE LA FORMACIÓ (2010)	100,00%			
	FORMACIÓ DEL PROFESSORAT D'ESO, BATX, FP I ENSENY. D'IDIOMES (CTE) (2009)	100,00%		100,00%	100,00%
	FORMACIÓ DEL PROFESSORAT D'ESO, BATX, FP I ENSENYAMENT D'IDIOMES (2009)	100,00%	99,49%	100,00%	99,73%
	PSICOLOGIA DE LA SALUT (2012)	100,00%	98,99%	100,00%	
	PSICOLOGIA GENERAL SANITÀRIA (2014)			100,00%	100,00%
	TECNOLOGIA EDUCATIVA: E-LEARNING I GESTIÓ DEL CONEIXEMENT (2006)				
TECNOLOGIA EDUCATIVA: E-LEARNING I GESTIÓ DEL CONEIXEMENT (2010)	91,89%	80,77%	100,00%		
TECNOLOGIA EDUCATIVA: E-LEARNING I GESTIÓ DEL CONEIXEMENT (2012)	97,50%	96,21%	93,12%	97,83%	
Total		98,35%	98,00%	98,37%	99,57%
Facultat de Lletres	ANTROPOLOGIA MÈDICA I SALUT GLOBAL (2014)				
	ANTROPOLOGIA MÈDICA I SALUT INTERNACIONAL (2006)	100,00%			
	ANTROPOLOGIA MÈDICA I SALUT INTERNACIONAL (2010)	97,71%	100,00%	100,00%	100,00%
	ANTROPOLOGIA URBANA (2006)				
	ANTROPOLOGIA URBANA (2010)				
	ANTROPOLOGIA URBANA, MIGRACIONS I INTERVENCIÓ SOCIAL (2013)		96,10%	99,26%	100,00%
	ARQUEOLOGIA CLÀSSICA (2006)	100,00%	100,00%	100,00%	
	ARQUEOLOGIA CLÀSSICA (2010)	99,62%	100,00%	100,00%	
	ARQUEOLOGIA CLÀSSICA (2013)		98,01%	100,00%	100,00%
	ARQUEOLOGIA DEL QUATERNARI I EVOLUCIÓ HUMANA (2006)				
	ARQUEOLOGIA DEL QUATERNARI I EVOLUCIÓ HUMANA (2010)	100,00%	100,00%	100,00%	100,00%
	ARQUEOLOGIA DEL QUATERNARI I EVOLUCIÓ HUMANA (ERASMUS MUNDUS) (2012)	99,17%	99,06%	100,00%	99,79%
	CIÈNCIES SOCIALS DEL DESENVOLUPAM: CULTURES I DESENVOLUPAM. A ÀFRICA (2010)	100,00%	99,08%	100,00%	100,00%
	COMUNIC. POLÍTICA, INSTIT. I CORPOR. EN ENTORNS DE CRISI I DE RISC (2010)	100,00%	100,00%		
	COMUNICACIÓ ESTRATÈGICA EN LA SOCIETAT DEL RISC (2012)	100,00%	100,00%	100,00%	100,00%
	ENSENYAM. I ADQUIS. DE L'ANGLÈS COM A LLENGUA ESTRANG./SEGONA LLENGUA(2015)				
	ENSENYAMENT DE LLENGÜES ESTRANGERES (2007)				
	ENSENYAMENT DE LLENGÜES ESTRANGERES (ESP. LLENGUA ESTRANGERA/ANG.) (2010)	99,60%	99,85%	100,00%	100,00%
	ENSENYAMENT DE LLENGÜES: ESPANYOL COM A LLENGUA ESTRANGERA (2015)				98,57%
	ESTUDIS CULTURALS EN LLENGUA ANGLESA, TEXTOS I CONTEXTOS (2009)				
	ESTUDIS SUPERIORS DE LLENGUA, LITERATURA I CULTURA CATALANES (2007)				
	ESTUDIS SUPERIORS DE LLENGUA, LITERATURA I CULTURA CATALANES (2010)	100,00%	100,00%	100,00%	100,00%
	MIGRACIONS I MEDIACIÓ SOCIAL (2007)				
	MIGRACIONS I MEDIACIÓ SOCIAL (2010)	100,00%	95,81%	100,00%	100,00%
	PATRIMONI ARTÍSTIC I COOPERACIÓ CULTURAL (2012)	100,00%		100,00%	100,00%
	RELACIONS EUROMEDITERRANÈES (2011)	100,00%	100,00%	100,00%	100,00%
	SOCIETATS HISTÒRIQUES I FORMES POLÍTiques A EUROPA (2009)	100,00%	100,00%		
TRADUCCIÓ I ESTUDIS INTERCULTURALS / TRANSLATION AND INTERCULTURAL ST(2010)					
TRADUCCIÓ PROFESSIONAL ANGLÈS-ESPANYOL (2015)				100,00%	
Total		99,58%	99,42%	99,94%	99,75%
Facultat de Medicina i Ciències de la Salut	CIÈNCIES DEL SISTEMA NERVIÓS (2015)				99,13%
	CONDICIONANTS GENÈTICS, NUTRICIONALS I AMBIENTALS DEL CREIXEMENT I DEL DES. ENVELLIMENT I SALUT (2010)	100,00%	100,00%	100,00%	99,12%
	ENVELLIMENT I SALUT (2010)	97,21%	99,20%	100,00%	98,99%
	SALUT MENTAL: INVEST. EN PSQUIATRIA, NEUROTOXICOL. I PSICOFARMACOL. (2010)	100,00%	100,00%	99,14%	100,00%
Total		98,81%	99,70%	99,79%	99,07%
Facultat de Química	NUTRICIÓ I METABOLISME (2007)				
	NUTRICIÓ I METABOLISME (2010)	98,70%	100,00%	100,00%	
	NUTRICIÓ I METABOLISME (2012)	99,37%	99,60%	99,02%	98,52%
	QUÍMICA TEÒRICA I COMPUTACIONAL (2010)	100,00%			
	SÍNTESI I CATALÍSI / SYNTHESIS AND CATALYSIS (2009)	100,00%			
	SÍNTESI, CATALÍSI I DISSENY MOLECULAR (2013)		99,01%	97,30%	100,00%
TÈCNiques CROMATOGRÀFiques APLICADES (2010)	98,97%	100,00%	100,00%	100,00%	
Total		99,54%	99,54%	98,76%	98,93%
Facultat de Turisme i Geografia	ANÀLISI I GESTIÓ DEL TERRITORI: PLANIFICACIÓ, GOVERNANÇA I LIDERAT... (2015)				99,46%
	DIRECCIÓ I PLANIFICACIÓ DEL TURISME (2006)				
	PLANIFICACIÓ TERRITORIAL: INFORMACIÓ, EINES I MÈTODES (2011)	100,00%	100,00%	99,62%	100,00%
	TÈCNiques D'ANÀLISI I INNOVACIÓ TURÍSTICA (2010)	99,21%	95,48%	98,58%	98,84%
Total		99,61%	96,92%	99,02%	99,23%
TOTAL URV		99,39%	98,83%	98,76%	98,99%

Font: SÍNIA: ACRM05 – Resultats acadèmics
Data d'extracció de les dades: Abril 2017

2.9.2. Màster en Direcció d'Empreses

El Màster en Direcció d'Empreses (MDE), pla 2012, té durada d'un curs i una càrrega docent de 60 ECTS, dels quals 30 ECTS corresponen a les assignatures obligatòries, 24 ECTS a les optatives, amb un itinerari professionalitzador i un altre de recerca, i 6 ECTS al Treball Fi de Màster (TFM).

En primer quadrimestre s'imparteixen totes les assignatures obligatòries del màster mentre que en el segon quadrimestre es cursen la totalitat d'optativitat de l'ensenyament. El Treball Fi de Màster té una durada anual.

En el curs 2015/16, la taxa de rendiment global ha estat del 91,0%, la taxa d'èxit global del 93,4% i la taxa de no presentats global ha estat del 2,5%.

Gràfic 120. Taxa de rendiment. MDE. Assignatures obligatòries i TFM.

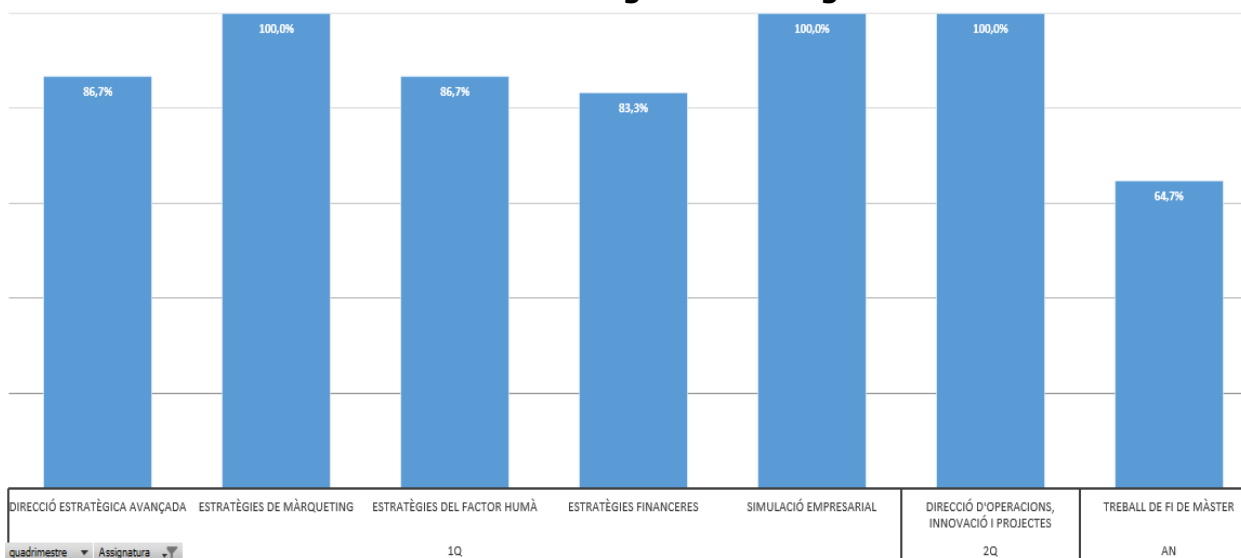

Gràfic 121. Taxa de rendiment. MDE. Assignatures optatives.

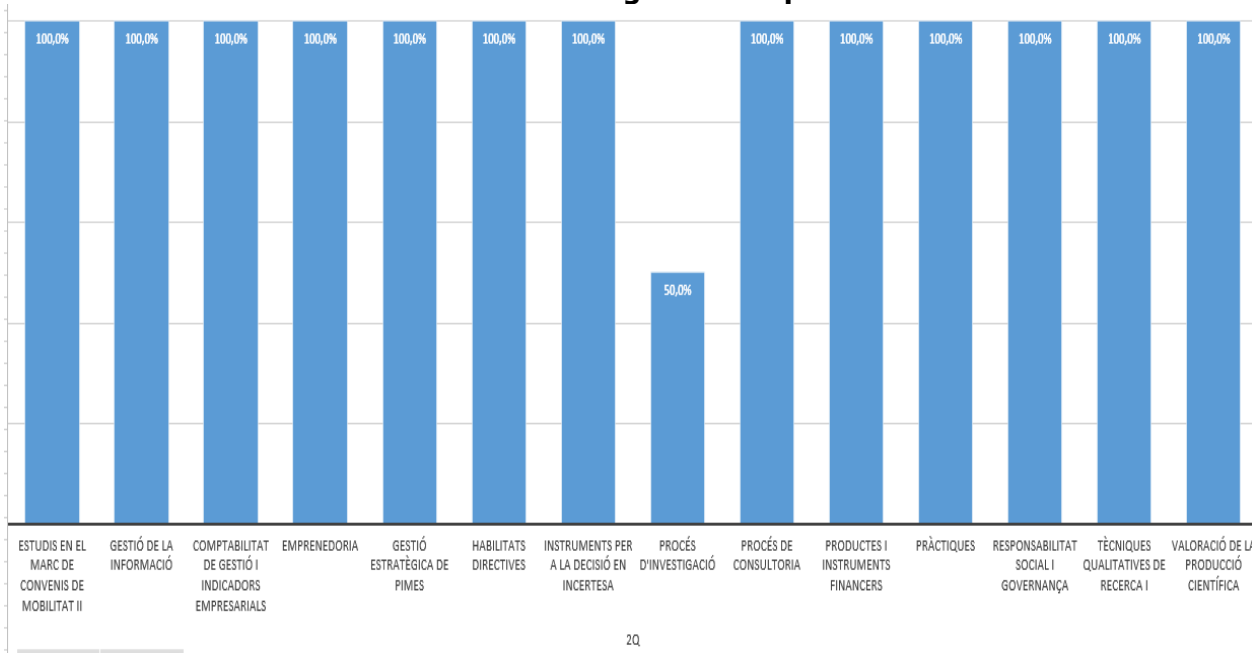

Gràfic 122. Taxa d'èxit. MDE. Assignatures obligatòries i TFM.

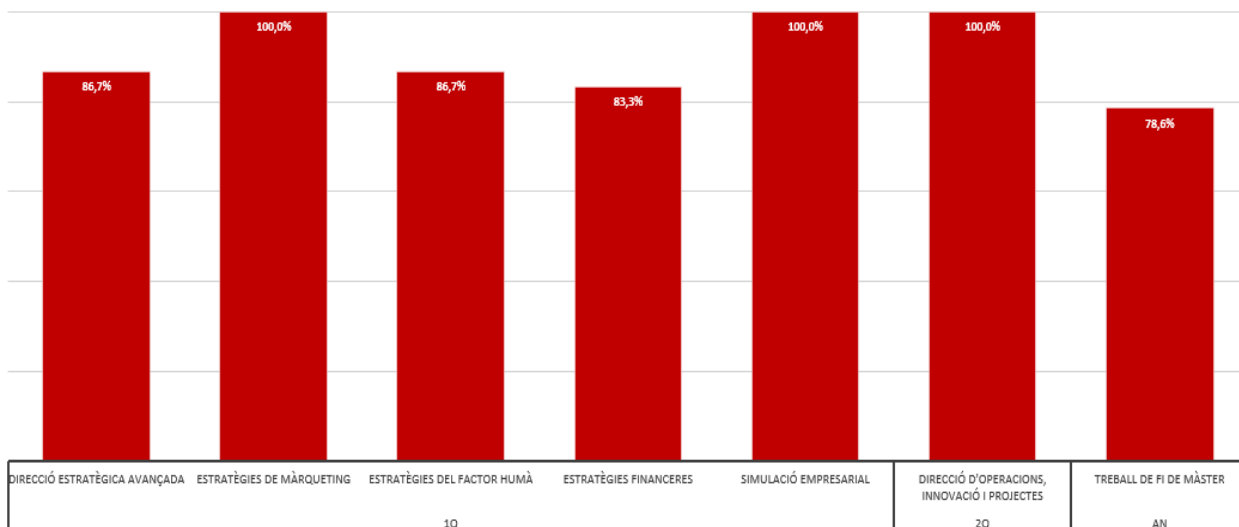

Gràfic 123. Taxa d'èxit. MDE. Assignatures optatives.

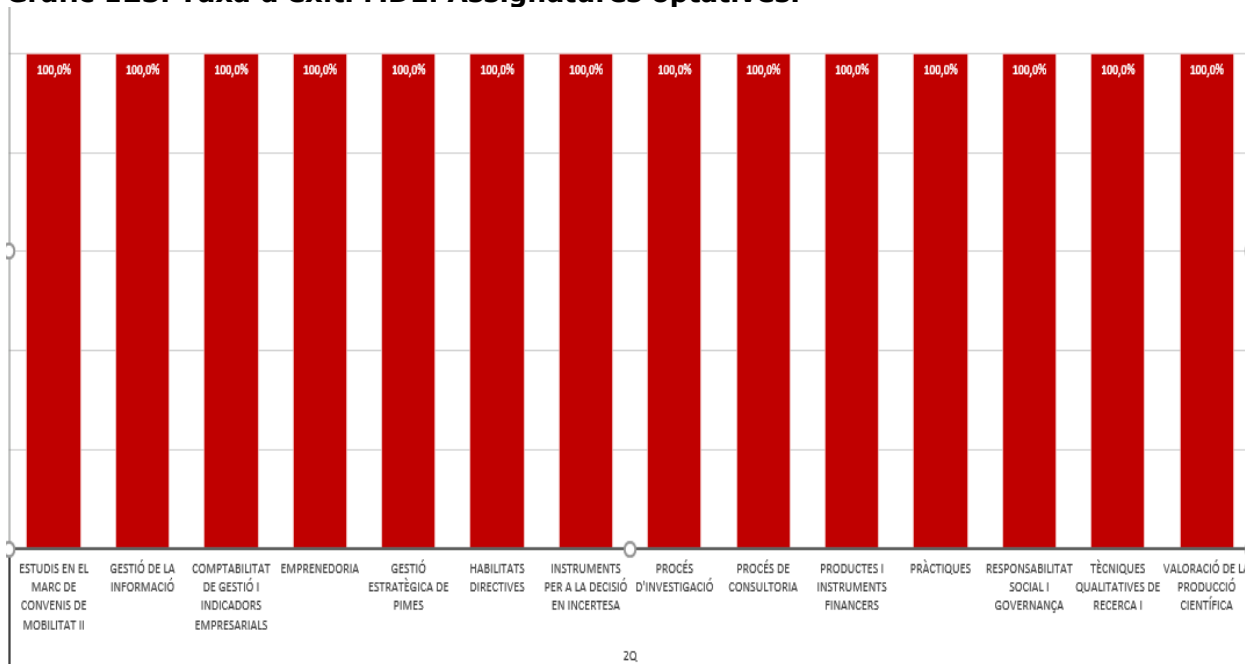

Gràfic 124. Taxa de no presentats. MDE. Assignatures obligatòries i TFM.

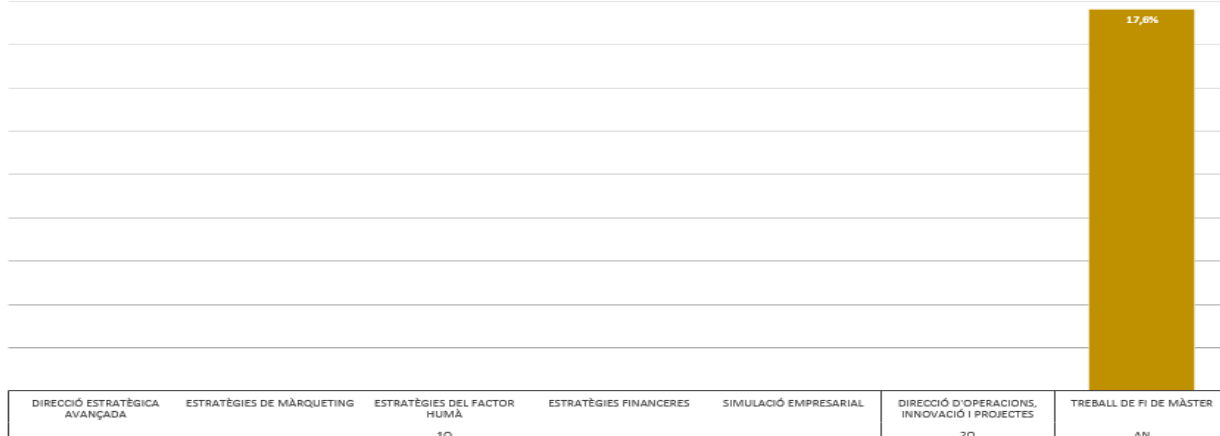

Gràfic 125. Taxa de no presentats. MDE. Assignatures optatives.

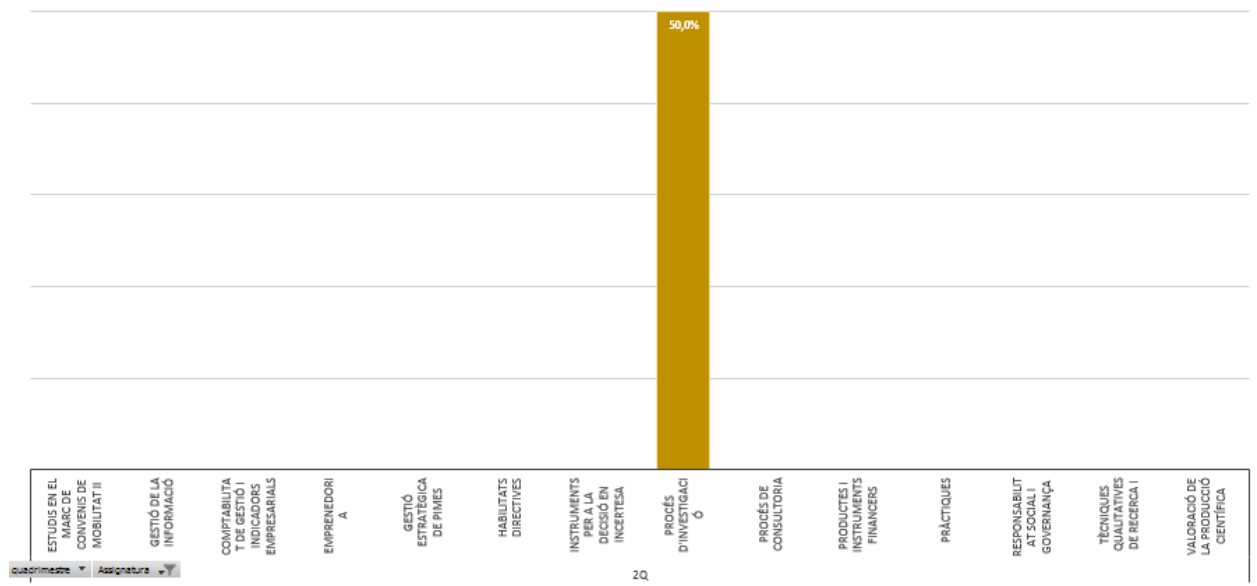

2.9.3. Màster en Economia

El Màster en Economia (MECO) té una durada d'un curs i una càrrega docent de 60 ECTS, dels quals 15 ECTS corresponen a les assignatures obligatòries, 30 ECTS a les optatives i 15 ECTS al Treball Fi de Màster (TFM). Els estudiants poden triar cursar els 30 ECTS optatius d'alguna d'aquestes especialitats: Investigació o Mercats Internacionals.

En el curs 2015-16, la taxa de rendiment global ha estat del 93,4%, la taxa d'èxit global del 100% i la taxa de no presentats global ha estat del 6,6%.

Gràfic 126. Taxa de rendiment. MECO. Assignatures obligatòries i TFM.

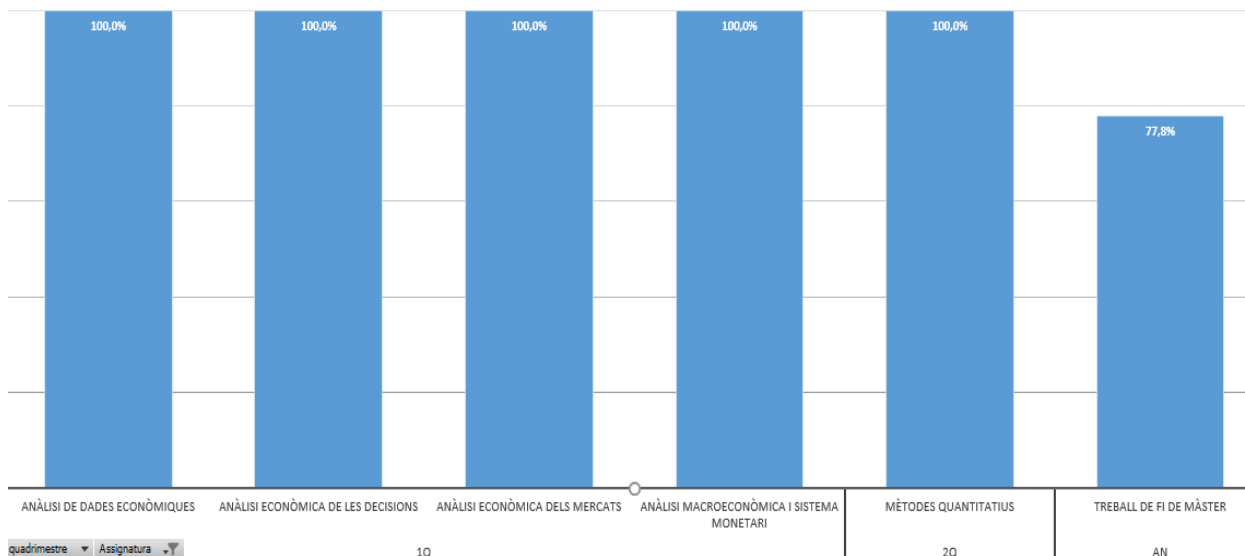

Gràfic 127. Taxa de rendiment. MECO. Assignatures optatives.

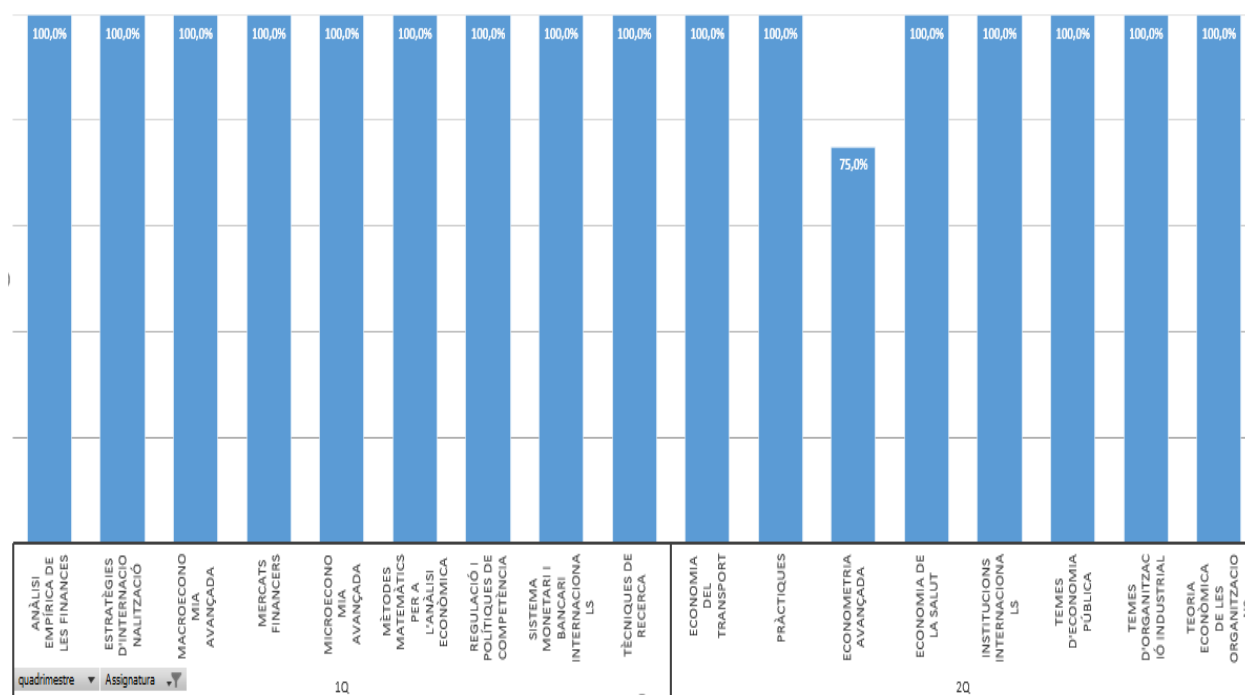

Gràfic 128. Taxa d'èxit. MECO. Assignatures obligatòries i TFM.

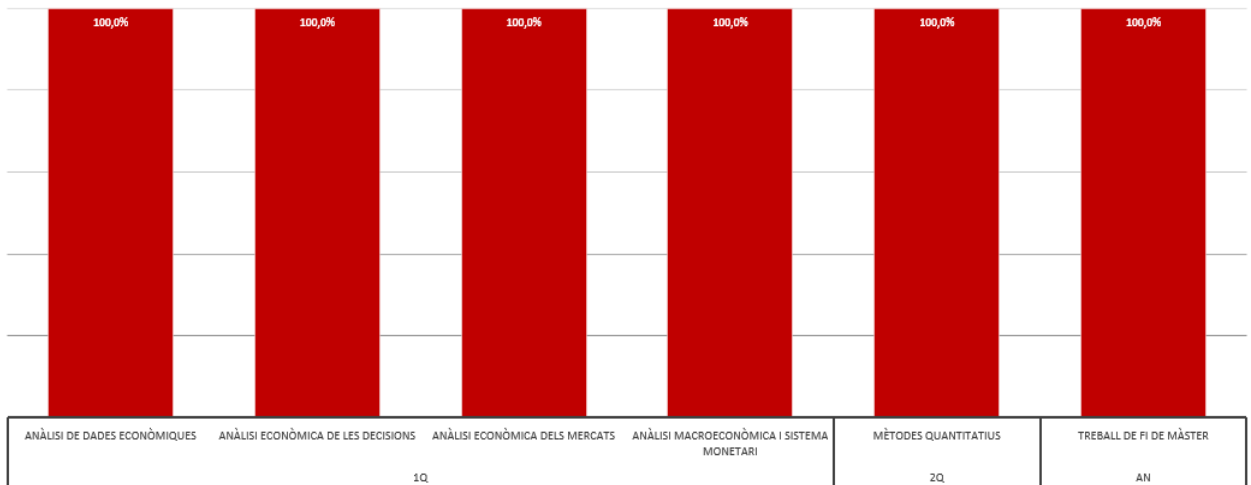

Gràfic 129. Taxa d'èxit. MECO. Assignatures optatives.

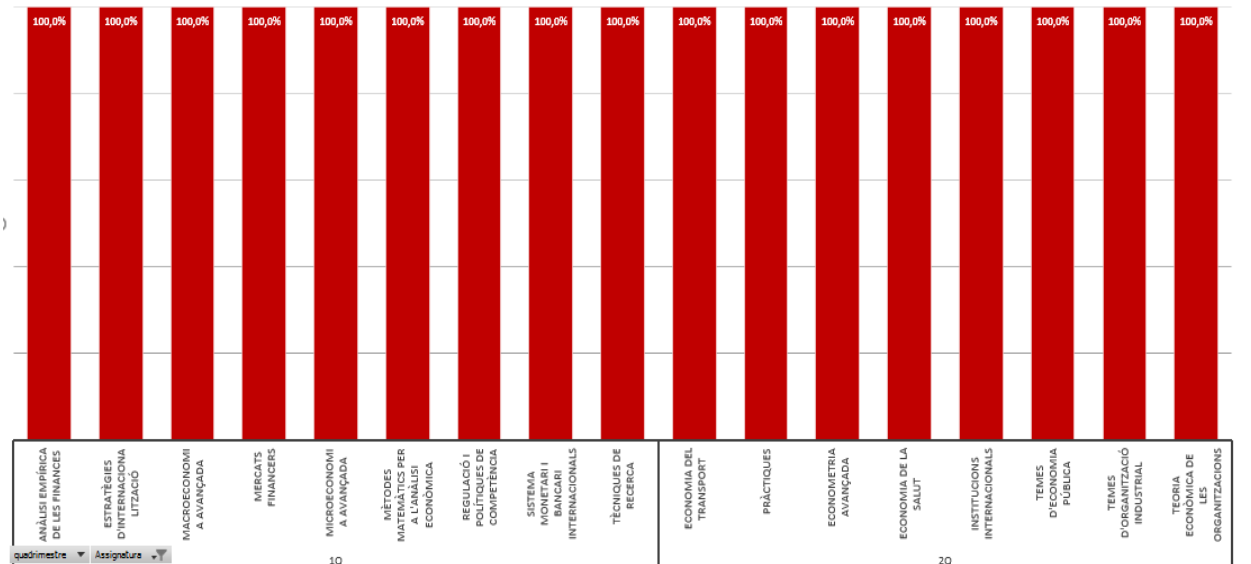

Gràfic 130. Taxa de no presentats. MECO. Assignatures obligatòries i TFM.



Gràfic 131. Taxa de no presentats. MECO. Assignatures optatives.

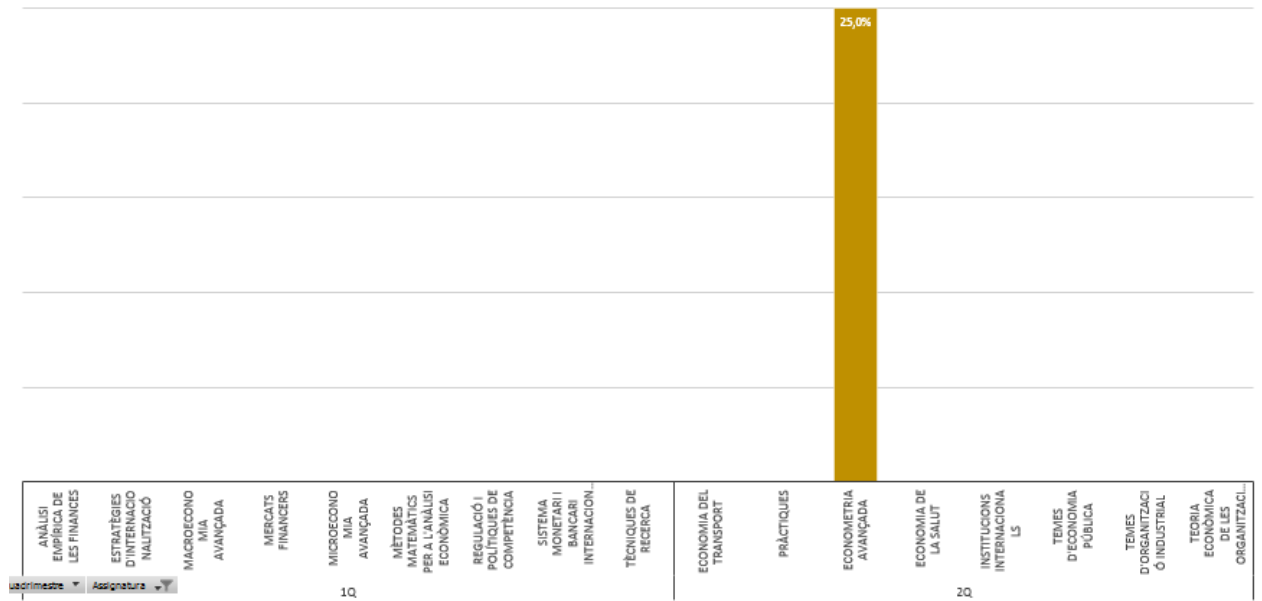

2.9.4. Màster en Emprenedoria i Innovació

El Màster en Emprenedoria i Innovació (MEI) té una durada d'un curs i una càrrega docent de 60 ECTS, dels quals 36 ECTS corresponen a les assignatures obligatòries, 12 ECTS a les optatives i 12 ECTS al Treball Fi de Màster.

En el primer quadrimestre s'imparteixen, majoritàriament, les assignatures obligatòries específiques del màster mentre que en el segon quadrimestre es cursen dues assignatures obligatòries (La transferència Tecnològica i Competències Emprenedores) i la totalitat d'optativitat de l'ensenyament. El Treball Fi de Màster té una durada anual.

En el curs 2015-16, la taxa de rendiment i la taxa d'èxit ha estat del 100% en la totalitat d'assignatures impartides.

Gràfic 132. Taxa de rendiment. MEI. Assignatures obligatòries i TFM.

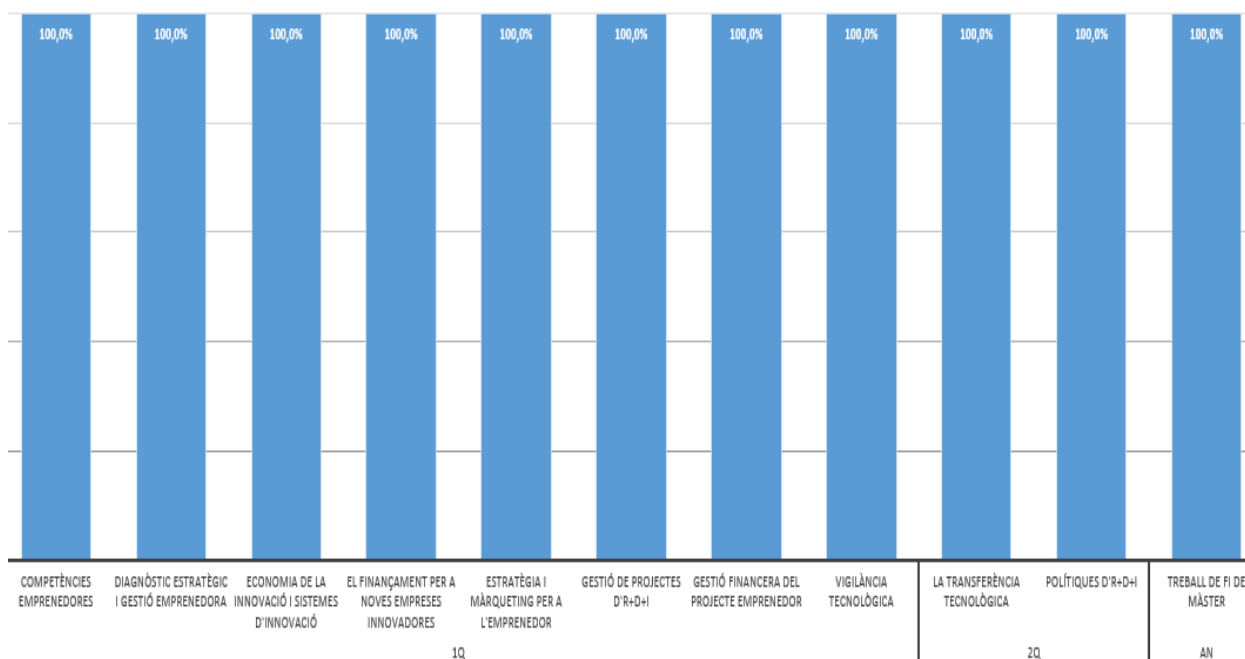

Gràfic 133. Taxa de rendiment. MEI. Assignatures optatives.

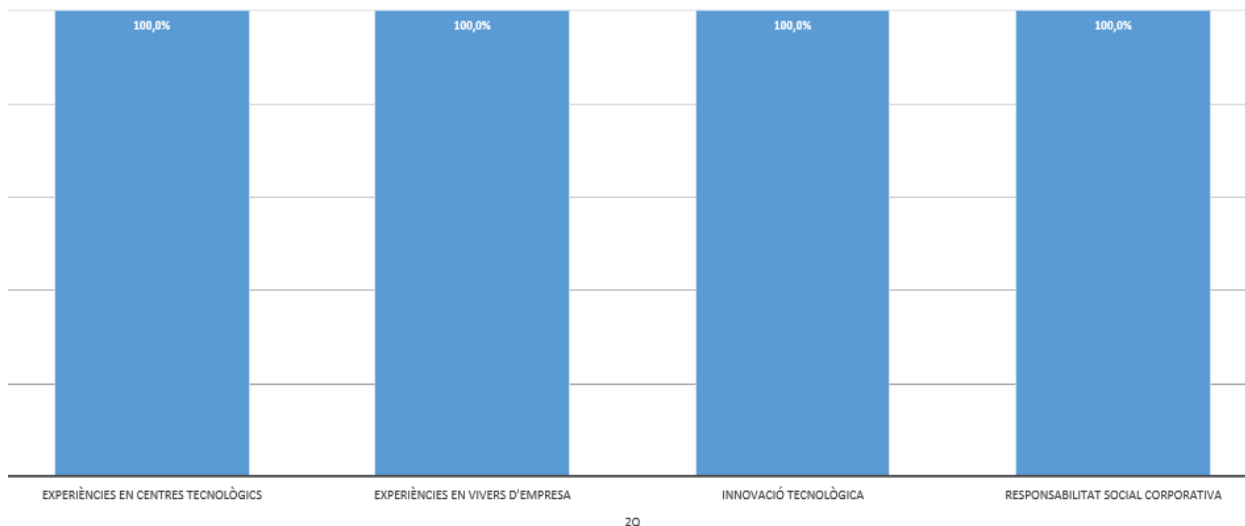

Gràfic 134. Taxa d'èxit. MEI. Assignatures obligatòries i TFM.

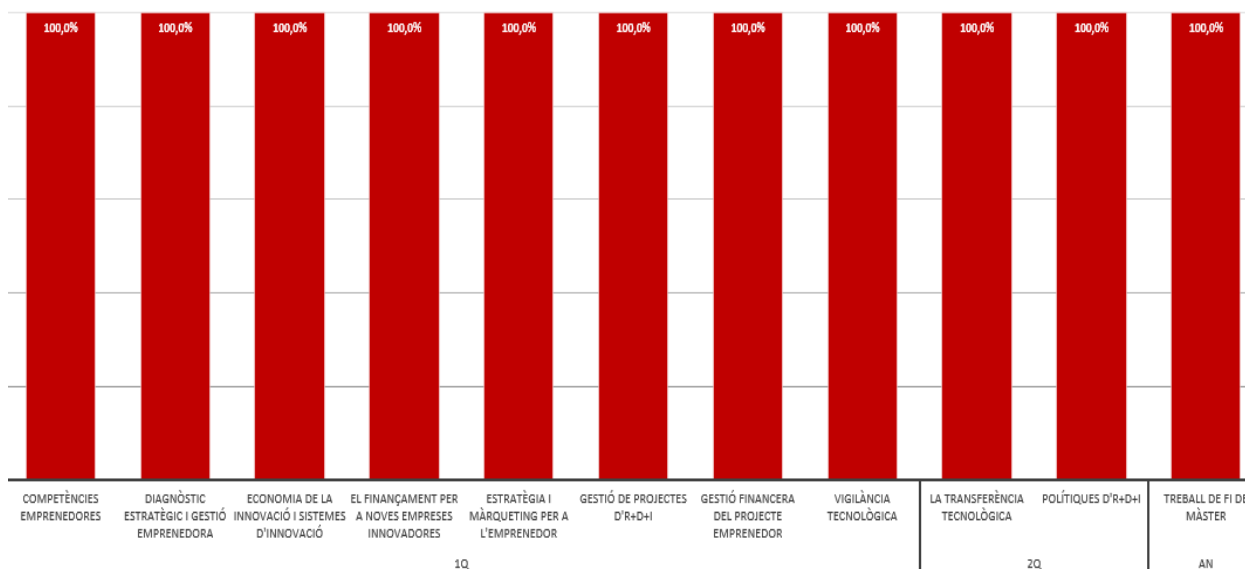

Gràfic 135. Taxa d'èxit. MEI. Assignatures optatives.

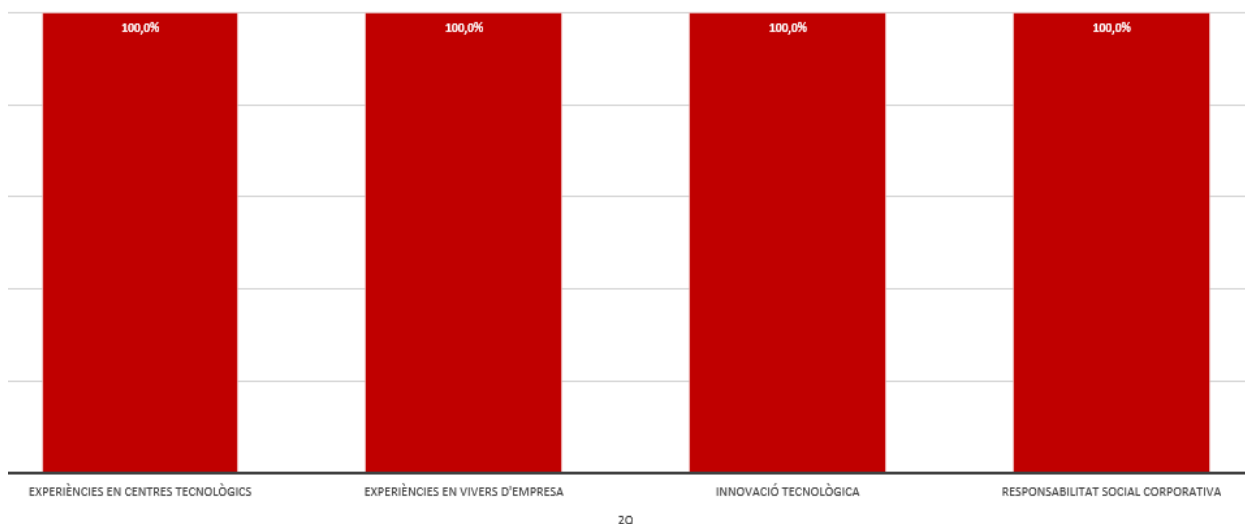

2.9.5. Evolució del rendiment de les assignatures de màster

A continuació es mostra l'evolució de les taxes de rendiment, d'èxit i de no presentats, per assignatura i ensenyament, de les assignatures impartides en els últims cursos. En el cas del Màster en Direcció d'Empreses i del Màster en Economia es presenten durant els cursos 2012-13, 2013-14, 2014-15 i 2015-16. En el cas del Màster en Emprenedoria i Innovació només es presenten els dos últims cursos 2014-15 i 2015-16, atès que es va iniciar en el curs 2014-15.

Gràfic 136. Taxa de rendiment. MDE. Evolució per any acadèmic.

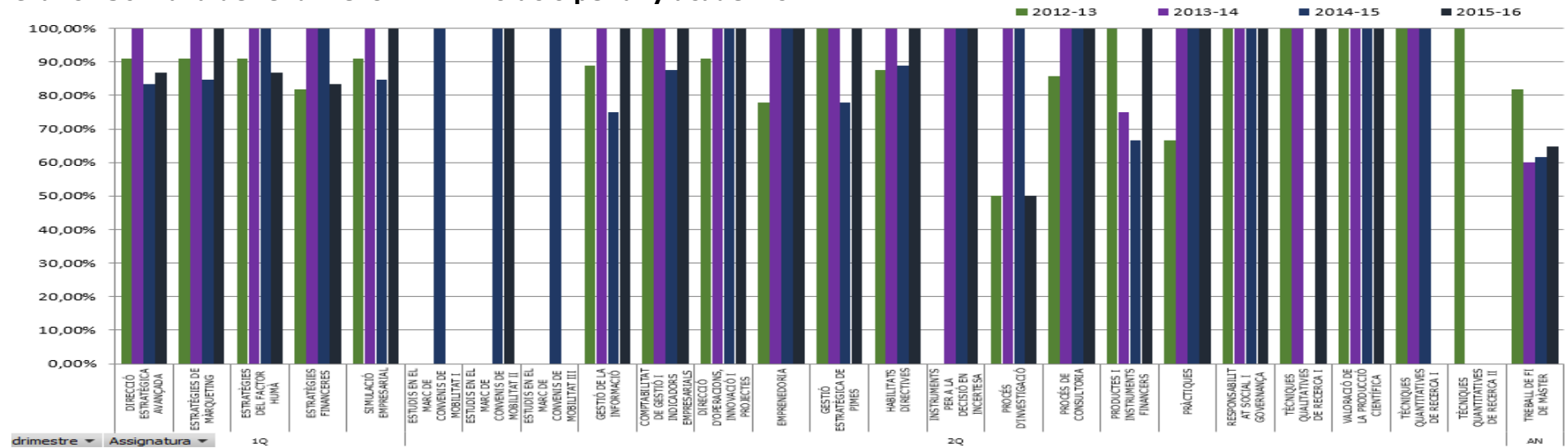

Gràfic 137. Taxa de rendiment. MECO. Evolució per any acadèmic.

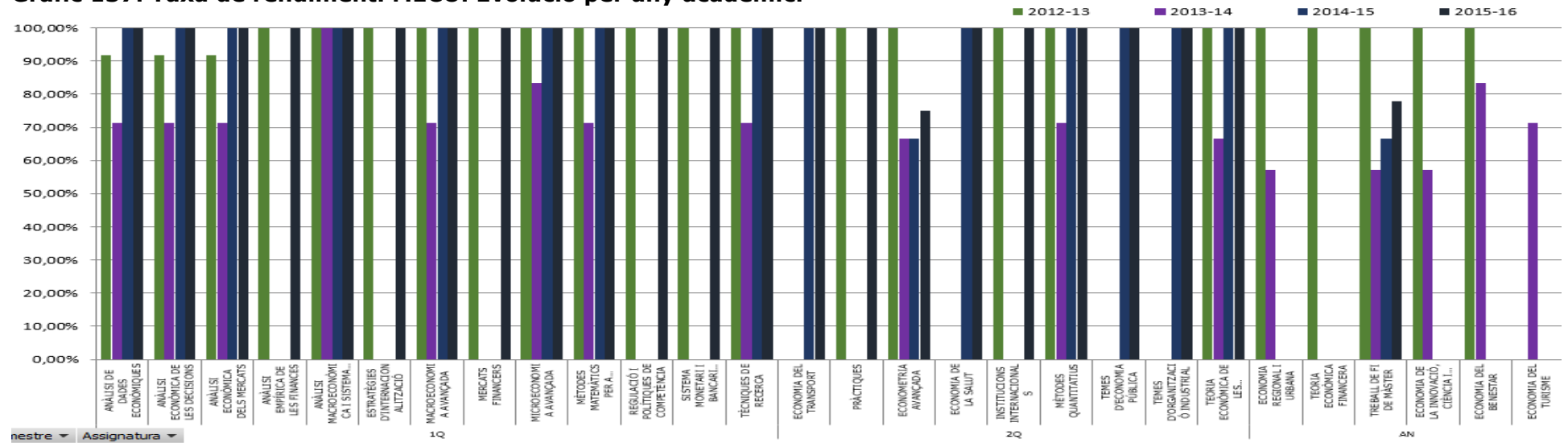

Gràfic 138. Taxa de rendiment. MEI. Evolució per any acadèmic.

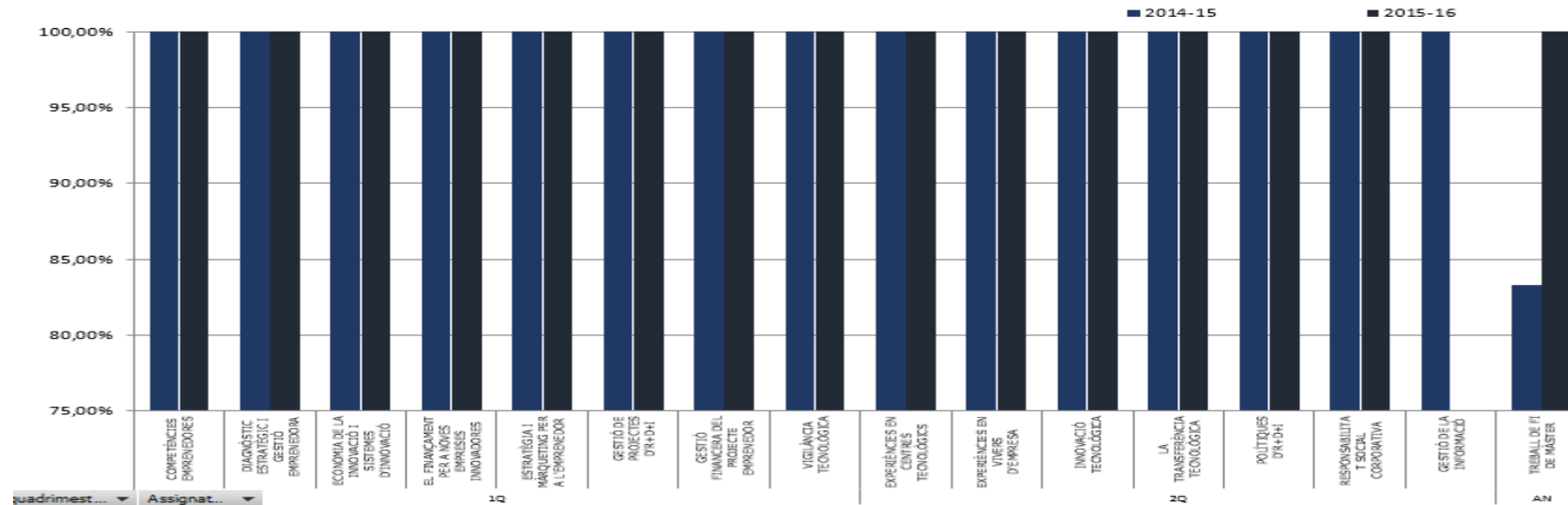

Gràfic 139. Taxa d'èxit. MDE. Evolució per any acadèmic.

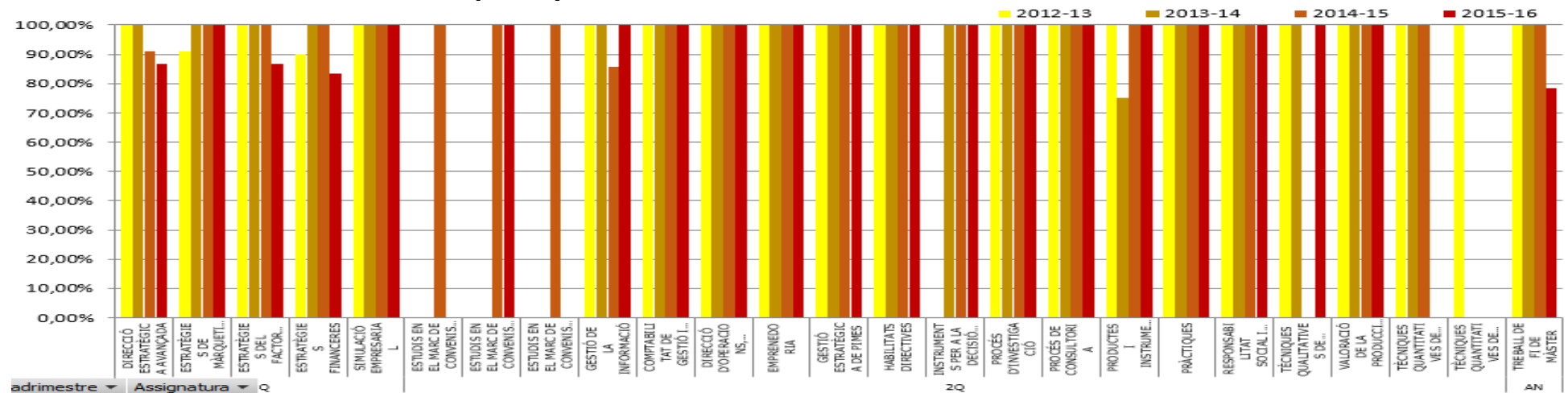

Gràfic 140. Taxa d'èxit. MECO. Evolució per any acadèmic.

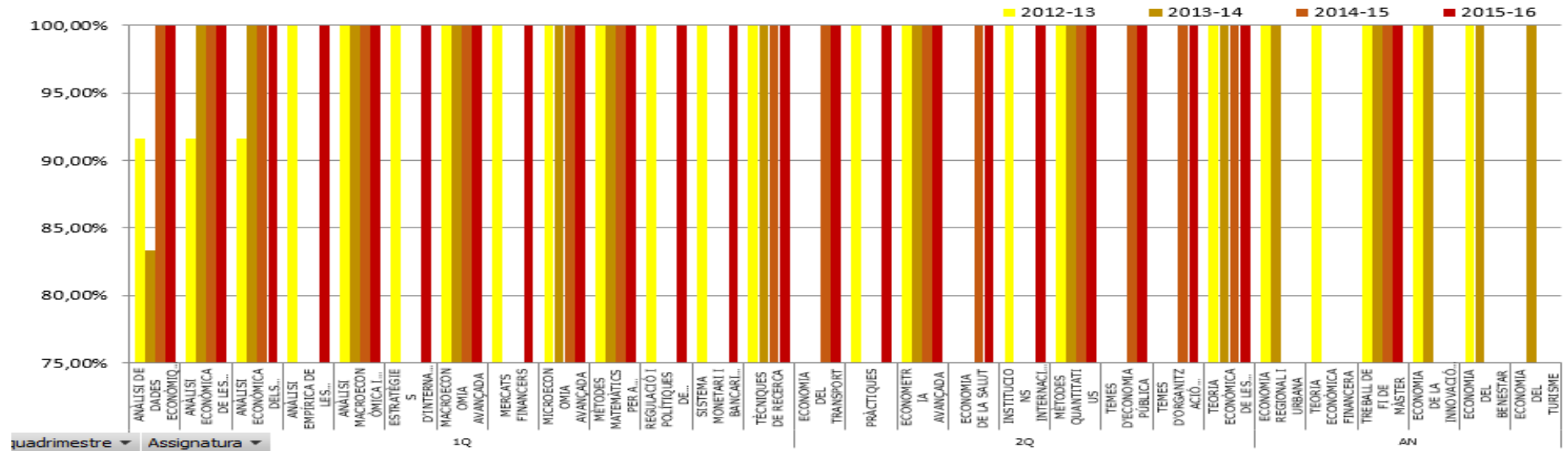

Gràfic 141. Taxa d'èxit. MEI. Evolució per any acadèmic.

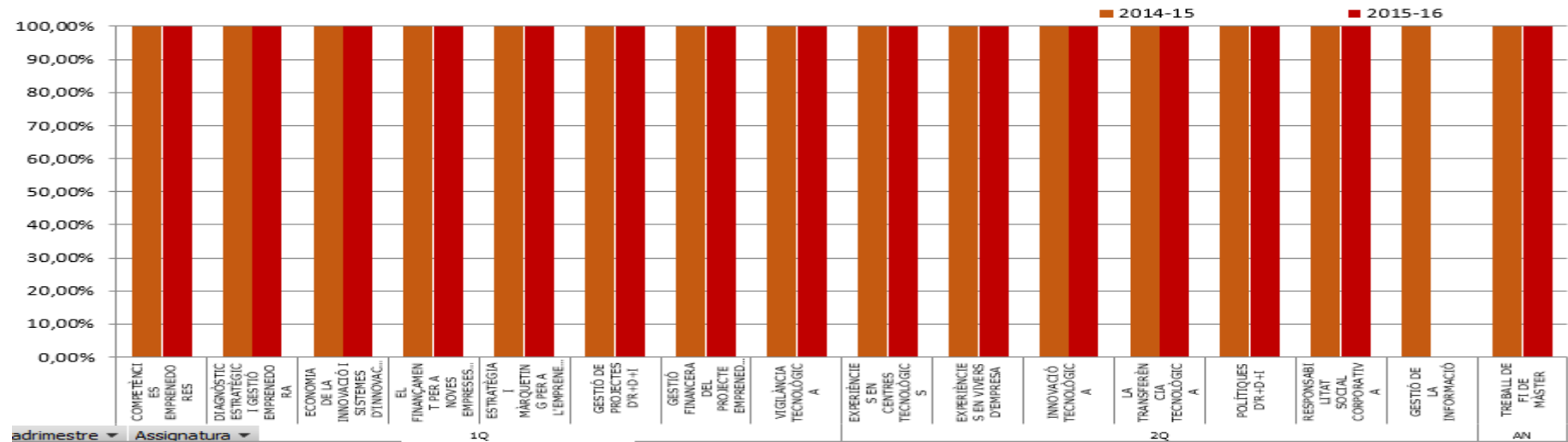

Gràfic 142. Taxa de no presentats. MDE. Evolució per any acadèmic.

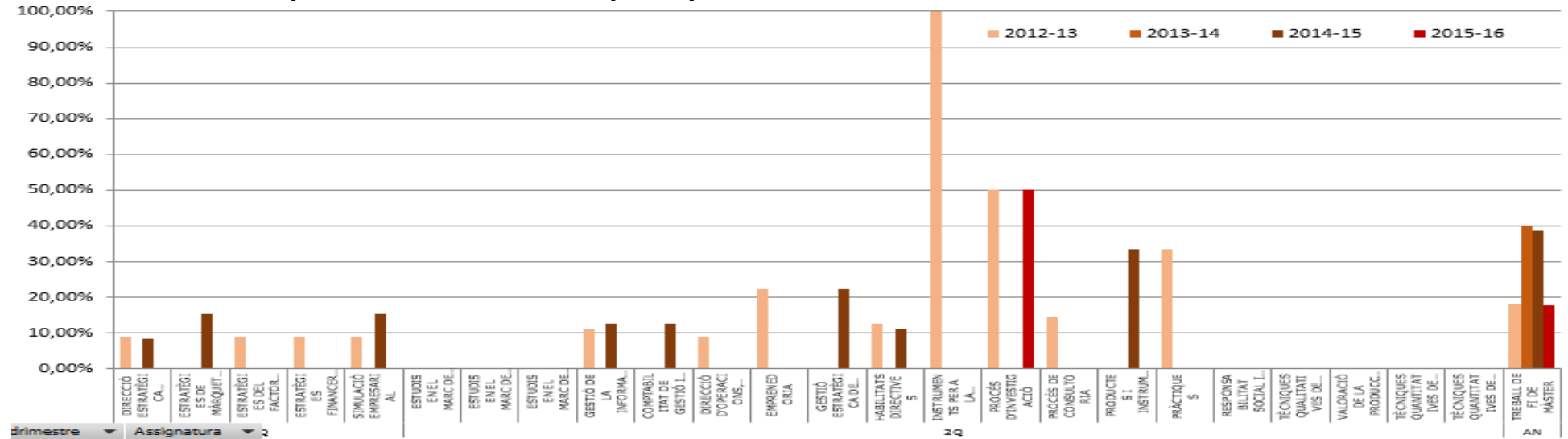

Gràfic 143. Taxa de no presentats. MECO. Evolució per any acadèmic.

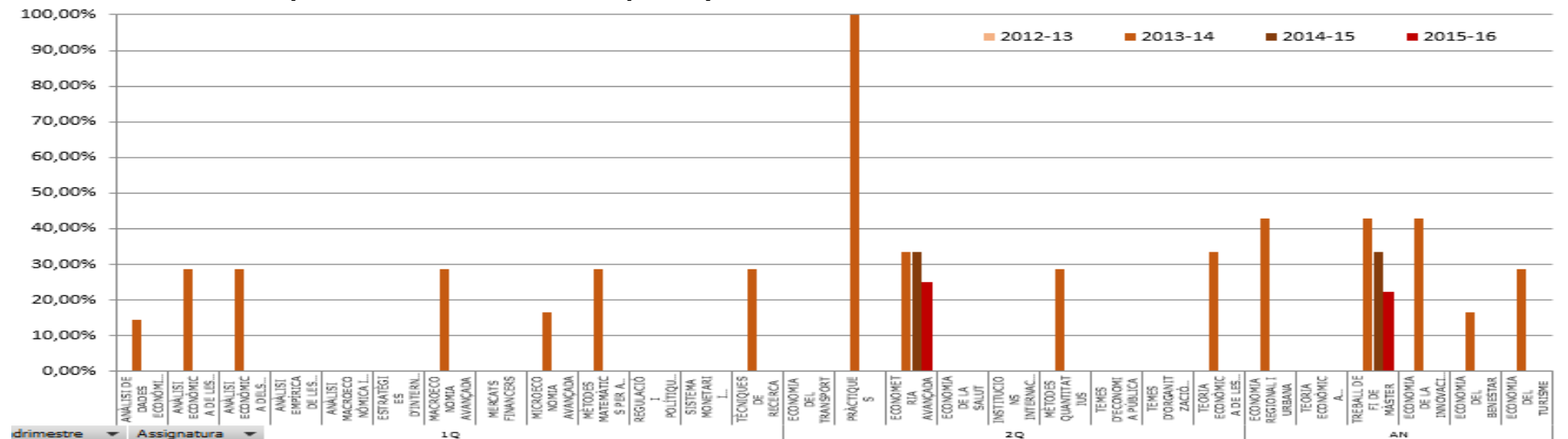

Gràfic 144. Taxa de no presentats. MEI. Evolució per any acadèmic.

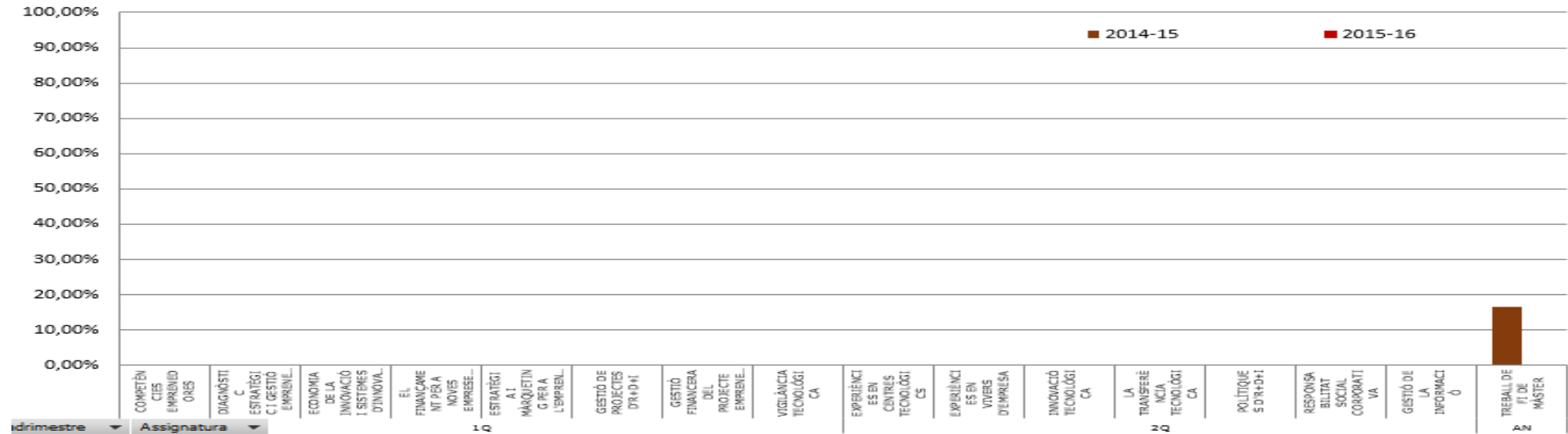

2.9.6. Resum del rendiment de màsters

A mode de resum es mostren tres taules on es recullen les taxes de rendiment, èxit i no presentats analitzades per als diferents ensenyaments de màster i tipologia d'assignatura.

Taula 9. Taxa de rendiment per màster i tipologia d'assignatura.

Màster	Tipus crèdit	2012-13	2013-14	2014-15	2015-16
MDE	OBLIGATÒRIA	89,09%	100,00%	91,38%	91,11%
	OPTATIVA	84,04%	98,59%	90,32%	99,08%
	TREBALL FI DE MASTER	81,82%	60,00%	61,54%	64,71%
Total MDE		86,28%	94,86%	87,66%	91,01%
MECO	OBLIGATÒRIA	95,00%	77,14%	100,00%	100,00%
	OPTATIVA	100,00%	65,71%	96,67%	98,77%
	TREBALL FI DE MASTER	100,00%	57,14%	66,67%	77,78%
Total MECO		98,75%	66,43%	90,00%	93,37%
MEI	OBLIGATÒRIA			100,00%	100,00%
	OPTATIVA			100,00%	100,00%
	TREBALL FI DE MASTER			83,33%	100,00%
Total MEI			96,67%	100,00%	
Total general		92,70%	82,22%	90,60%	93,66%

Taula 10. Taxa d'èxit per màster i tipologia d'assignatura.

Màster	Tipus crèdit	2012-13	2013-14	2014-15	2015-16
MDE	OBLIGATÒRIA	96,08%	100,00%	98,15%	91,11%
	OPTATIVA	100,00%	98,59%	98,82%	100,00%
	TREBALL FI DE MASTER	100,00%	100,00%	100,00%	78,57%
Total MDE		97,99%	99,40%	98,56%	93,36%
MECO	OBLIGATÒRIA	95,00%	96,43%	100,00%	100,00%
	OPTATIVA	100,00%	100,00%	100,00%	100,00%
	TREBALL FI DE MASTER	100,00%	100,00%	100,00%	100,00%
Total MECO		98,75%	98,94%	100,00%	100,00%
MEI	OBLIGATÒRIA			100,00%	100,00%
	OPTATIVA			100,00%	100,00%
	TREBALL FI DE MASTER			100,00%	100,00%
Total MEI			100,00%	100,00%	
Total general		98,41%	99,23%	99,21%	96,73%

Taula 11. Taxa de no presentats per màster i tipologia d'assignatura.

Màster	Tipus crèdit	2012-13	2013-14	2014-15	2015-16
MDE	OBLIGATÒRIA	7,27%	0,00%	6,90%	0,00%
	OPTATIVA	15,96%	0,00%	8,60%	0,92%
	TREBALL FI DE MASTER	18,18%	40,00%	38,46%	17,65%
Total MDE		11,95%	4,57%	11,06%	2,52%
MECO	OBLIGATÒRIA	0,00%	20,00%	0,00%	0,00%
	OPTATIVA	0,00%	34,29%	3,33%	1,23%
	TREBALL FI DE MASTER	0,00%	42,86%	33,33%	22,22%
Total MECO		0,00%	32,86%	10,00%	6,63%
MEI	OBLIGATÒRIA			0,00%	0,00%
	OPTATIVA			0,00%	0,00%
	TREBALL FI DE MASTER			16,67%	0,00%
Total MEI			3,33%	0,00%	
Total general		5,79%	17,14%	8,67%	3,17%

Respecte el Màster de Direcció d'Empreses (2012), en el curs 2015-16, la taxa de rendiment se situa en un 91,01% representant una important millora respecte el curs anterior, destacant l'alt rendiment de les assignatures optatives (99,08%). La taxa d'èxit, en el curs 2015-16, ha estat del 93,36%, cinc punts per sota del rendiment del curs anterior. La taxa de no presentats ha estat del 2,52% deguda, en bona part, pels estudiants no presentats a la convocatòria de TFM.

Respecte el Màster d'Economia, en el curs 2015-16 la taxa de rendiment ha estat del 93,37% amb una millora de 3 punts respecte el curs anterior, destacant l'alt rendiment de les assignatures obligatòries (100%) i optatives (98,77%) i més baix del TFM (77,78%). La taxa d'èxit, en el curs 2015-16, ha estat del 100%, igual que en el curs anterior. La taxa de no presentats ha estat del 6,63% deguda, en bona part, pels estudiants no presentats a la convocatòria de TFM.

Pel que fa al Màster en Emprenedoria i Innovació, en el curs 2015-16 la taxa de rendiment ha estat del 100%, representant una millora respecte el curs anterior (96,67%). Respecte a la taxa d'èxit, totes les assignatures han assolit una taxa del 100%, igual que en el curs anterior.

Cal indicar que, en el cas dels màsters, aquestes taxes són molt sensibles atès el petit nombre d'estudiants matriculats.

En general, les taxes d'èxit i rendiment són elevades i indiquen que l'estudiant està ben assessorat en la seva matrícula i que realment matriculen una càrrega docent ajustada a les possibilitats de seguiment de les assignatures.

A l'apartat 8 (annexos) d'aquest informe, es poden consultar les taxes de rendiment, èxit i no presentats i nombre d'estudiants matriculats per a cada assignatura.

3. Taxa d'abandonament

La taxa d'abandonament es calcula com la relació percentual entre el nombre total d'estudiants d'una cohort de nou ingrés que haurien d'haver obtingut el títol el curs acadèmic anterior i que no s'han matriculat ni aquest any acadèmic ni l'anterior.

3.1. Taxa d'abandonament graus i dobles graus

Donat que la primera cohort dels graus va iniciar el seus estudis de grau al curs 2009-10 i els estudis tenen una durada de 4 anys, el curs 2013-14 és el primer que es pot calcular aquesta taxa.

Els estudiants que canvien d'estudi dins titulacions de grau pertanyents a un mateix programa formatiu o tronc comú no es consideren com a abandonament.

En el cas dels dobles graus, van iniciar-se en el curs 2014-15 i per tant encara no és possible calcular la taxa d'abandonament.

Taula 12. Taxa d'abandonament graus FEE.

	Curs 13-14 Cohort curs 2009-10	Curs 14-15 Cohort curs 2010-11	Curs 15-16 Cohort curs 2011-12	Valor objectiu	Valor llindar
FIC	22,22%	38,79%	27,81%	12%	>20%
ADE	13,64%	24,29%	24,00%	10%	>20%
ADE-Reus	12,35%	22,16%	25,79%	10%	>20%
ADE-Tortosa	19,44%	30,65%	18,33%	10%	>20%
ECO	22,92%	41,67%	30,19%	10%	>25%

Font: SÍNIA. ACRG13 - Taxa d'abandonament de grau i Quadre de comandament.

Data d'extracció de les dades: Abril 2017

En el curs 2015-16, la taxa d'abandonament en el grau de FIC se situa en el 27,81% amb una important millora respecte el curs anterior. No obstant, se situa encara per sobre del valor objectiu previst en la memòria de verificació (12%) i també per damunt del valor llindar (>20%).

En el grau d'ADE-Reus, la taxa d'abandonament és del 25,79%, més de tres punts per sobre de l'obtinguda l'any anterior i situada lluny del valor objectiu previst en la memòria de verificació (10%) i també per damunt del valor llindar (>20%). En el grau ADE-Tortosa, en el curs 2015-16 s'ha produït una important reducció de la taxa d'abandonament respecte el curs anterior i s'ha quedat en un 18,33%, malgrat està també per damunt del valor objectiu (10%), en aquest cas el valor es troba per sota del valor llindar (>20%).

En el grau d'Economia, en el curs 2015-16 s'ha reduït significativament la taxa d'abandonament respecte el curs anterior. No obstant, el seu valor (30,19%) se situa encara per sobre tant del valor objectiu previst en la memòria de verificació (10%) com del valor llindar (>25%).

Amb l'experiència de la implantació dels graus, sembla raonable revisar els valors objectius establerts a la memòria de verificació ja que s'allunyen de la realitat, sense que els motius que els provoquen puguin ser modificats (per exemple, la incorporació d'estudiants de nou accés durant el mes d'octubre).

3.2. Taxa d'abandonament de 1r curs de graus i dobles graus

La taxa d'abandonament de 1r curs es defineix com el nombre d'estudiants de nou ingrés en la titulació sobre els estudiants de la mateixa cohort que no s'hi matriculen al cap d'un any. Inclou estudiants que no han superat el règim de permanència a primer curs.

El sentit de calcular aquesta taxa es fonamenta en que està comprovat que el major nivell d'abandonament es produeix entre els estudiants de primer curs.

Taula 13. Taxa d'abandonament 1r curs

Titulació	2010-11	2011-12	2012-13	2013-14	2014-15	2015-16		Valor objectiu	Valor llindar
FIC	25,76%	28,37%	22,73%	25,39%	15,69%	20,00%		<20%	≥25%
ADE	14,47%	13,98%	16,56%	19,25%	23,89%	15,20%		<20%	≥25%
ADE-Reus	12,67%	13,93%	13,60%	19,35%	20,97%	14,02%		<20%	≥25%
ADE-Tortosa	18,52%	12,82%	25,81%	13,89%	34,29%	22,22%		<20%	≥25%
ECO	27,05%	20,00%	16,67%	30,36%	23,91%	22,22%		<20%	≥25%
ADE+DRET					4,76%	5,67%		<15%	≥20%
ADE+FIC					0,00%	26,67%		<15%	≥20%
FEE GRAUS	nd	19,57%	18,21%	22,22%	20,00%	18,21%			

Font: SÍNIA. - ACRG09 - Resultats acadèmics de 1r curs i Quadre de comandament
Data d'extracció de les dades: Abril 2017.

Tal com s'observa en la Taula 13, l'evolució de la taxa en el curs 2015-16, a nivell global de la FEE, ha estat positiva ja que ha disminuït un 1,8% respecte el curs anterior i assoleix el menor valor de la sèrie històrica. A nivell d'ensenyament, n'han hagut tres que han tingut un increment: FIC, ADE+DRET i ADE+FIC, si bé el del doble grau d'ADE+DRET es manté en el nivell més baix de la FEE amb un 5,67% i, per tant, no representa cap problema. En el cas de FIC cal buscar l'explicació a aquest increment en que hi ha un nombre significatiu d'estudiants que s'incorporen a l'octubre provinents de les PAU de setembre. Això té una doble implicació, la primera que comencen el curs amb un retard d'un mes o més que evidentment repercuteix en el desenvolupament de la seva formació i, per altra banda, de vegades no és l'ensenyament que haguessin triat en primera preferència ja que hi ha ensenyaments que no ofereixen places al setembre per haver-les ocupat totes al juliol. Més preocupant és la dada del doble grau d'ADE+FIC, ja que ha passat de cap abandonament en el curs 2014-15 a un 26,67% el curs 2015-16, si bé en termes absoluts això implica només l'abandonament de 8 estudiants. És difícil trobar una explicació i caldrà veure l'evolució futura d'aquesta taxa per comprovar si, com creiem, ha estat un fet conjuntural o té altres implicacions.

3.3.Taxa d'abandonament màsters

En el cas del Màster en Emprenedoria i Innovació, donat que té una durada d'un any i la primera cohort va iniciar el seus estudis al curs 2014-15, encara no es pot calcular aquesta taxa.

Taula 14. Taxa d'abandonament màsters FEE.

	Curs 13-14	Curs 14-15	Curs 15-16	Valor objectiu	Valor llindar
	Cohort curs 2011-12	Cohort curs 2012-13	Cohort curs 2013-14		
MDE		9,09%	0,00%	15%	>20%
MECO		8,33%	42,86%	10%	>20%
MEI				15%	>20%

Font: SÍNIA. ACRM11 - Taxa d'abandonament de màster i Quadre de comandament.
Data d'extracció de les dades: Abril 2017

En el cas del Màster en Direcció d'Empreses, la taxa d'abandonament és del 0%, produint-se una significativa millora respecte els resultats del curs anterior. En canvi, en el Màster d'Economia, la taxa d'abandonament arriba al 42,86%, més del doble del valor llindar, tot i que cal remarcar que el nombre d'estudiants matriculats al màster és un nombre petit, fet que produeix oscil·lacions importants en els càlculs de la taxa.

4. Taxa de repetició.

La taxa de repetició es defineix com la relació entre els crèdits repetits respecte els crèdits ordinaris matriculats. Es calcula dividint el nombre d'estudiants repetidors en l'any acadèmic t+1 entre el nombre d'estudiants de la mateixa cohort matriculats en el mateix ensenyament en l'any acadèmic anterior.

4.1. Taxa de repetició graus i dobles graus

Taula 15. Taxa de repetició graus FEE.

	Curs 11-12	Curs 12-13	Curs 13-14	Curs 14-15	Curs 15-16	Valor objectiu	Valor llindar
FIC	11,13%	16,31%	16,20%	15,76%	16,14%	<16%	>20%
ADE	11,87%	12,43%	12,77%	13,46%	12,71%	<12%	>15%
ADE-Reus	12,37%	13,23%	13,21%	14,16%	12,70%	<12%	>15%
ADE-Tortosa	9,98%	9,50%	11,32%	11,06%	12,77%	<12%	>15%
ECO	13,39%	13,21%	13,04%	12,38%	12,91%	<13%	>15%
ADE+Dret					5,88%	<10%	>15%
ADE+FIC					0,17%	<10%	>15%
FEE	11,83%	13,57%	13,67%	13,35%	12,70%	<12%	>15%

Font: SÍNIA: MT1 – Estudiants matriculats d'estudis de grau.
 Data d'extracció de les dades: Maig 2017

En el curs 2015-16, la taxa de repetició en el grau de FIC ha estat del 16,14%, lleugerament superior a la del curs anterior i una mica per damunt del valor objectiu (<16%), però per sota del valor llindar (>20%).

En el grau d'ADE, la taxa de repetició ha estat del 12,77% (Reus) i 12,77% (CTE), amb una millora important respecte el curs anterior en el cas d'ADE-Reus. Malgrat aquesta taxa supera per molt poc el valor objectiu (<12%), encara se situa lluny del valor llindar (>15%).

En el grau d'Economia, la taxa de repetició ha estat del 12,91%, amb un petit increment respecte el curs anterior, però mantenint-se per sota del seu valor objectiu (13%).

Respecte el doble grau d'ADE+Dret, la taxa de repetició ha estat molt més baixa, un 5,88%, clarament per sota del seu valor objectiu. És important destacar la baixíssima taxa de repetició del doble grau d'ADE+FIC, un escàs 0,17%.

En el conjunt dels estudis de grau, la taxa de repetició del curs 2015-16 és del 12,70% amb una millora de més de mig punt respecte el curs anterior i encara que se situa lleugerament per damunt del valor objectiu (<12%), està per sota del valor llindar.

4.2. Taxa de repetició màsters

Taula 16. Taxa de repetició màsters FEE.

	Curs 13-14	Curs 14-15	Curs 15-16	Valor objectiu	Valor llindar
MDE	2,86%	2,55%	4,68%	<10%	>12%
MECO	0,00%	0,00%	0,00%	<10%	>12%
MEI			3,23%	<10%	>12%
FEE	1,59%	1,45%	4,05%		

Font: SÍNIA: MT1 – Estudiants matriculats d'estudis de màster i Quadre de comandament.
Data d'extracció de les dades: Maig 2017

En el curs 2015-16, la taxa de repetició en el màster ha estat molt baixa. Així, el MDE ha tingut una taxa de repetició del 4,68%, amb un increment de 2 punts respecte el curs anterior i clarament per sota del valor objectiu (<10%). En el Màster en Economia, la taxa de repetició ha estat del 0% en tots els cursos.

En el MEI, la taxa de repetició s'ha calculat per primera vegada al curs 2015-16. Ha estat del 3,23%, sent un valor inferior al valor objectiu (<10%).

5. Taxa d'eficiència

La taxa d'eficiència es defineix com la relació entre els crèdits previstos en el pla d'estudis, menys convalidats o reconeguts, i els crèdits ordinaris matriculats. La taxa màxima d'eficiència seria el 100% que es correspondria amb aquell estudiant que ha consumit exclusivament els crèdits previstos en el pla d'estudis aprovant totes les assignatures en la primera matrícula, és a dir, sense repetir matrícula.

5.1. Taxa d'eficiència de graus

En la Taula 16 apareixen les taxes d'eficiència dels graus de la FEE. Respecte els dobles graus, encara no és possible determinar-la atès que encara no s'ha graduat la primera cohort (les dobles titulacions van començar a implementar-se el curs 2014-15).

Taula 17. Taxa d'eficiència graus FEE.

	Curs 12-13	Curs 13-14	Curs 14-15	Curs 15-16	Valor objectiu	Valor llindar
	Cohort curs 2009-10	Cohort curs 2010-11	Cohort curs 2011-12	Cohort curs 2012-13		
FIC	97,33%	92,70%	93,16%	88,37%	90%	<85%
ADE	96,60%	92,06%	91,00%	93,57%	90%	<85%
ADE-Reus	96,16%	91,51%	88,70%	92,43%	90%	<85%
ADE-Tortosa	98,21%	94,96%	96,29%	96,55%	90%	<85%
ECO	94,96%	91,15%	88,46%	91,07%	90%	<85%
FEE GRAUS	96,72%	92,14%	90,87%	91,77%		

Font: SÍNIA. ACRG11 - Titulats de grau i Elaboració pròpia
 Data d'extracció de les dades: Abril 2017

En el curs 2015-16, la taxa d'eficiència de la titulació en el grau de FIC ha estat del 88,37%, assolint en aquest curs (cohort 2012-13) una xifra més baixa respecte els cursos anteriors i lleugerament per sota del valor objectiu (90%) però per sobre del valor llindar. Aquest fet es pot explicar per dos motius: l'ensenyament de FIC és l'únic que s'ofereix en horari de tarda per als estudiants que compaginen estudis i feina i, en segon lloc, el 36% dels estudiants provenen de CFGS que, al tenir reconeguts fins a un màxim de 60 ECTS, implica que la repetició de qualsevol assignatura té un pes relatiu més gran que en graus on la procedència d'estudiants de CFGS és inferior.

En el grau d'ADE, la taxa d'eficiència de la titulació ha estat del 92,43% (Reus) i del 96,55% (Tortosa), ambdós per damunt del valor objectiu que apareix a la memòria de verificació (90%).

En el grau d'Economia, la taxa d'eficiència de la titulació ha estat del 91,07%, també lleugerament per sobre del valor objectiu que apareix a la memòria de verificació (90%).

5.2.Taxa d'eficiència de màsters

Taula 18. Taxa d'eficiència màsters FEE.

	Curs 12-13	Curs 13-14	Curs 14-15	Curs 15-16		Valor objectiu	Valor llindar
	Cohort curs 2012-13	Cohort curs 2013-14	Cohort curs 2014-15	Cohort curs 2015-16			
MDE	96,97%	97,90%	97,56%	93,02%		95%	<90%
MECO	100,00%	100,00%	100,00%	100,00%		95%	<90%
MEI			100,00%	97,22%		95%	<90%

Font: SÍNIA. ACRM09 - Titulats de màster.
Data d'extracció de les dades: Abril 2017

En el Màster en Direcció d'Empreses, la taxa d'eficiència de la titulació en el curs 2015-16 se situa en el 93,02%, amb una disminució de 4 punts vers el curs anterior i lleugerament per sota del valor objectiu (95%), encara que per damunt del valor llindar (90%).

En el Màster en Economia, la taxa d'eficiència de la titulació en tots els cursos en que s'ha calculat és del 100%.

En el Màster en Emprenedoria i Innovació, la taxa d'eficiència de la titulació en el curs 2015-16 és del 97,22%, amb una disminució de quasi 3 punts vers el curs anterior, situant-se per damunt tant del valor objectiu (95%).

6. Taxa de graduació

En aquest apartat s'analitzen, per a cada un dels ensenyaments de grau i màster, els valors i l'evolució temporal de la taxa de graduació, definida com a proporció d'estudiants que acaben la titulació en el temps previst en el seu pla d'estudis o bé un curs acadèmic més, en relació a la seva cohort d'entrada.

6.1. Taxa de graduació de graus

Pel que fa als estudis de grau, la taxa de graduació es calcula a partir del nombre d'estudiants titulats en dos cursos acadèmics consecutius i es defineix com el nombre d'estudiants d'una cohort t graduats bé l'any $t+4$ o bé l'any $t+5$ dividit pel nombre d'estudiants matriculats en la cohort t .

Atès que en el curs 2012-13 es va graduar la primera promoció d'estudiants de grau, en el curs 2013-14, es va poder calcular aquesta taxa per primera vegada (cohort curs 2009-10). En el cas dels dobles graus, van iniciar-se en el curs 2014-15 i per tant encara no és possible calcular dita taxa.

Taula 19. Taxa de graduació graus FEE.

Titulació	Taxa de graduació (RD)			Valor objectiu	Valor llindar
	2013-14	2014-15	2015-16		
	Cohort 2009-10	Cohort 2010-11	Cohort 2011-12		
GRAU DE FINANCES I COMPTABILITAT (2009)	53,09%	38,79%	44,38%	35,00%	<30%
GRAU D'ADMINISTRACIÓ I DIRECCIÓ D'EMPRESSES (2009)	63,45%	58,36%	60,00%	35,00%	<30%
GRAU D'ADMINISTRACIÓ I DIRECCIÓ D'EMPRESSES (REUS)	63,98%	59,02%	57,89%	35,00%	<30%
GRAU D'ADMINISTRACIÓ I DIRECCIÓ D'EMPRESSES (CTE)	61,11%	56,45%	66,67%	35,00%	<30%
GRAU D'ECONOMIA (2009)	43,75%	30,51%	52,83%	40,00%	<30%
Total FEE GRAUS	57,98%	49,05%	53,60%		

Font: SÍNIA. ACRG14 - Taxa de graduació de grau i elaboració pròpia.
Data d'extracció de les dades: Abril 2017

En el curs 2015-16, la taxa de graduació en el grau de FIC ha estat del 44,38%, per damunt del valor objectiu que apareix a la memòria de verificació (35%).

En el grau d'ADE, la taxa de graduació ha estat del 57,89% (Reus) i 66,67% (Tortosa), molt per damunt del valor objectiu que apareix a la memòria de verificació (35%).

En el grau d'Economia, la taxa de graduació ha estat del 52,83%, amb una important millora respecte el curs anterior i se situa també per damunt del valor objectiu que apareix a la memòria de verificació (40%).

6.2. Taxa de graduació dels màsters

Respecte els estudis de màster, la taxa de de graduació es calcula a partir del nombre d'estudiants titulats en dos cursos acadèmics consecutius i es defineix com el nombre d'estudiants d'una cohort t graduats bé l'any t+1 o bé l'any t+2 dividit pel nombre d'estudiants matriculats en la cohort t.

Atès que el Màster en Emprenedoria i Innovació va iniciar-se al curs 2014-15, no és possible calcular en aquest curs 2015-16 dita taxa. En la Taula 19 apareixen les taxes de graduació dels altres dos màsters: Direcció d'Empreses i Economia.

Taula 20. Taxa de graduació màsters FEE.

Titulació	Taxa de graduació (RD)		Valor objectiu	Valor llindar
	2014-15 Cohort 2012-13	2015-16 Cohort 2013-14		
MÀSTER EN DIRECCIÓ D'EMPRESSES (2012)	81,82%	100,00%	80%	<75%
MÀSTER EN ECONOMIA (2012)	91,67%	57,14%	90%	<80%
Total FEE GRAUS	86,96%	80,00%		

Font: SÍNIA. ACRM12 - Taxa de graduació de màster i elaboració pròpia.

Data d'extracció de les dades: Abril 2017

En el Màster en Direcció d'Empreses, la taxa de graduació en el curs 2015-16 se situa en el 100%.

En el Màster en Economia, la taxa de graduació en el curs 2015-16 se situa en el 57,14%, molt per sota del valor llindar (80%). Aquesta taxa és fruit del baix nombre d'estudiants del màster, que implica que la no graduació d'un estudiant tingui una incidència molt important en la taxa de graduació global

7. Propostes de millora

7.1. Seguiment de les propostes de millora del curs anterior

Taula 21. Seguiment de les propostes de millora del curs anterior

Objectiu de Qualitat	Ensenyament implicat	Proposta/es de millora	Accions a portar a terme	Indicadors seguiment	Valor objectiu de l'indicador	Termini	Responsable/s	% Acompliment	Justificació del % d'acompliment
Facilitar la trajectòria acadèmica de l'estudiant vetllant per la permanent millora de les instal·lacions i els serveis del centre i considerant aquesta trajectòria com un procés integral de la formació del futur professional dins del marc de la responsabilitat social.	Graus	Millorar la taxa d'abandonament de les titulacions de grau	-Clarificar diferències dels perfils competencials de cada grau en els processos de captació -Motivar els estudiants en el seguiment de l'avaluació continuada - Fomentar la participació dels estudiants a les tutories - Elaborar un estudi sobre els motius d'abandonament dels estudiants d'Economia	Taxa d'abandonament de grau	FIC: <27% ADE: <24% ECO: <30%	Curs 2017-18	Equip deganal Coordinadora del Pla d'Acció Tutorial Responsable de Relacions amb Secundària	FIC: 97% ADE: 100% ECO: 99,4%	Taxa d'abandonament curs 2015-16: FIC: 27,81% ADE: 24% ECO: 30,19%
	Graus	Millorar la taxa d'eficiència de les titulacions de grau	-Fer el seguiment de les assignatures amb menor taxa de rendiment	Taxa d'eficiència de cada grau	FIC: >90% ADE: >90% ECO: >90%	Curs 2016-17	Equip deganal	FIC: 98,2% ADE: 100% ECO: 100%	Taxa d'eficiència curs 2015-16: FIC: 88,37% ADE: 93,57% ECO: 91,07%
	Màsters	Millorar la taxa d'eficiència de les titulacions de màster	-Fer el seguiment de les assignatures amb menor taxa de rendiment	Taxa d'eficiència de cada màster	MDE >95% MMI > 95% MEI > 95%	Curs 2016-17	Equip deganal Coordinadors/es de màster	MDE: 97,9% MMI (MECO): 100% MEI: 100%	Taxa d'eficiència curs 2015-16: MDE: 93,02% MECO: 100% MEI: 97,22%

Objectiu de Qualitat	Ensenyament implicat	Proposta/es de millora	Accions a portar a terme	Indicadors seguitament	Valor objectiu de l'indicador	Termini	Responsable/s	% Acompliment	Justificació del % d'acompliment
	Graus	Millorar la taxa de rendiment de les titulacions de grau	-Fer el seguiment de les assignatures amb menor taxa de rendiment -Sol·licitar a la URV la modificació de la Normativa Acadèmica per a la supressió de l'obligatorietat de matricular totes les assignatures obligatòries no superades el curs anterior	Taxa de rendiment de cada grau	FIC: >75% ADE: >80% ECO: >75%	Curs 2016-17	Equip deganal	FIC: 96% ADE: 97,5% ECO: 89,5%	Taxa de rendiment curs 2015-16: FIC: 71,99% ADE: 78% ECO: 67,12%
	Màsters	Millorar la taxa de rendiment de les titulacions de màster	-Fer el seguiment de les assignatures amb menor taxa de rendiment	Taxa de rendiment de cada màster	MDE >90% MMI > 90% MEI > 90%	Curs 2016-17	Equip deganal Coordinadors/es de màster	100%	Taxa de rendiment curs 2015-16: MDE: 91,01% MMI (ECO): 93,37% MEI: 100%
	Graus	Millorar la taxa de repetició de les titulacions de grau (global)	-Sol·licitar a la URV la modificació de la Normativa Acadèmica per a la supressió de l'obligatorietat de matricular totes les assignatures obligatòries no superades el curs anterior	Taxa de repetició global dels graus de la FEE	<12%	Curs 2017-18	Equip deganal	94,2%	Taxa de repetició global dels graus de la FEE, curs 2015-16: 12,70%

7.2. Propostes de millora en curs i noves propostes de millora

Taula 22. Propostes de millora en curs

Objectiu de Qualitat	Ensenyament implicat	Proposta/es de millora	Accions a portar a terme	Indicadors seguiment	Valor objectiu de l'indicador	Termini	Responsable/s	És una qüestió a adreçar a la URV?	Implica modificació de la memòria?
Facilitar la trajectòria acadèmica de l'estudiant vetllant per la permanent millora de les instal·lacions i els serveis del centre i considerant aquesta trajectòria com un procés integral de la formació del futur professional dins del marc de la responsabilitat social.	Graus	Millorar la taxa d'abandonament de les titulacions de grau	-Clarificar diferències dels perfils competencials de cada grau en els processos de captació -Motivar els estudiants en el seguiment de l'avaluació continuada - Fomentar la participació dels estudiants a les tutories - Elaborar un estudi sobre els motius d'abandonament dels estudiants d'Economia.	Taxa d'abandonament de grau	FIC: <27% ADE: <24% ECO: <30%	Curs 2017-18	Equip deganal Coordinadora del Pla d'Acció Tutorial Responsable de Relacions amb Secundària	No	No
	Graus	Millorar la taxa d'eficiència de les titulacions de grau	-Fer el seguiment de les assignatures amb menor taxa de rendiment.	Taxa d'eficiència de cada grau	FIC: >90% ADE: >90% ECO: >90%	Curs 2016-17	Equip deganal	No	No
	Màsters	Millorar la taxa d'eficiència de les titulacions de màster	-Fer el seguiment de les assignatures amb menor taxa de rendiment.	Taxa d'eficiència de cada màster	MDE >95% MMI > 95% MEI > 95%	Curs 2016-17	Equip deganal Coordinadors/es de màster	No	No
	Graus	Millorar la taxa de rendiment de les titulacions de grau	-Fer el seguiment de les assignatures amb menor taxa de rendiment -Sol·licitar a la URV la modificació de la Normativa Acadèmica per a la supressió de l'obligatorietat de matricular totes les assignatures obligatòries no superades el curs anterior.	Taxa de rendiment de cada grau	FIC: >75% ADE: >80% ECO: >75%	Curs 2016-17	Equip deganal	Sí	No

Objectiu de Qualitat	Ensenyament implicat	Proposta/es de millora	Accions a portar a terme	Indicadors seguiment	Valor objectiu de l'indicador	Termini	Responsable/s	És una qüestió a adreçar a la URV?	Implica modificació de la memòria?
	Màsters	Millorar la taxa de rendiment de les titulacions de màster	-Fer el seguiment de les assignatures amb menor taxa de rendiment.	Taxa de rendiment de cada màster	MDE >90% MMI > 90% MEI > 90%	Curs 2016-17	Equip deganal Coordinadors/es de màster	No	No
	Graus	Millorar la taxa de repetició de les titulacions de grau (global)	-Sol·licitar a la URV la modificació de la Normativa Acadèmica per a la supressió de l'obligatorietat de matricular totes les assignatures obligatòries no superades el curs anterior.	Taxa de repetició global dels graus de la FEE	<12%	Curs 2017-18	Equip deganal	Sí	No

No es contempla cap proposta de millora nova.

8. Valoració final

El rendiment acadèmic s'insereix dins d'un dels objectius fixats en la [Política i Objectius de Qualitat de la FEE](#), "Facilitar la trajectòria acadèmica de l'estudiant vetllant per la permanent millora de les instal·lacions i els serveis del centre i considerant aquesta trajectòria com un procés integral de la formació del futur professional dins del marc de la responsabilitat social.

La preocupació per la millora contínua de la formació dels estudiants condueix a l'equip deganal de la FEE a la definició de noves propostes de millora i a una revisió permanent dels processos del seu SIGQ, i en concret per les dades analitzades en aquest informe, per a la millora del procés [PR-FEE-009 Desenvolupament de l'ensenyament](#).

Respecte a les propostes de millora del curs 2014-15 totes es plantejaven a mig termini, per tant el curs 2015-16 encara no ha finalitzat el termini de cap d'elles i totes continuen en curs. En qualsevol cas, el ritme d'assoliment de les millores és molt satisfactori i el grau mínim assolit el 2015-16 se situa al voltant del 90%. Caldrà al llarg del proper curs i també del 2017-18 la constatació de l'assoliment dels objectius plantejats.

A la Taula 23 es mostren el valors assolits en el curs 2015-16 dels indicadors, que tenen a veure amb aquest informe de rendiment, previstos en el procés [PR-FEE-009 Desenvolupament de l'ensenyament](#), així com el valor objectiu i l'indiar previstos en el quadre de comandament.

De l'anàlisi dels indicadors es pot comprovar que per als màsters s'assoleixen gairebé tots els valors objectius, per tant la valoració global en el cas dels màsters és positiva. Només en quatre casos els valors dels indicadors queden per sota del valor objectiu. Dos d'ells corresponen al MDE i a les taxes d'èxit i d'eficiència, però que se situen molt a prop del valor objectiu i, en tot cas, per sobre del valor l'indiar. Els únics valors que s'allunyen del valor objectiu fixat és en el MECO i per a dues taxes molt relacionades, la taxa d'abandonament i la taxa de graduació, que se situen la primera per sobre i la segona per sota del valor l'indiar. Aquest fet es pot explicar pel baix nombre d'estudiants del màster i pel fet que l'abandonament de tres estudiants repercuteix de forma molt gran, en termes relatius, en una taxa d'abandonament molt alta. Entenem que aquest és un fet conjuntural. En qualsevol cas, el proper curs 2016-17 el MECO començarà la seva extinció i se substituirà per un nou Màster en Mercats Internacionals (MMI).

En quant als graus, les taxes d'eficiència i de graduació se situen per sobre dels valors objectius, excepte per a la taxa d'eficiència de FIC que està una mica per sota, però per sobre de valor l'indiar. Respecte a la resta de taxes presenten comportaments diversos.

La taxa de rendiment acadèmic només assoleix el valor objectiu en el cas d'ADE-Tortosa i no supera el valor l'indiar a ECO i al doble grau d'ADE+DRET, en la resta d'ensenyaments se situa entre el valor l'indiar i l'objectiu. En el cas del grau d'ECO es podria trobar una explicació per ser l'ensenyament de grau amb major taxa d'abandonament el que implica una major taxa de No Presentats, i per tant, una disminució en la taxa de rendiment. En el cas d'ADE+DRET es disposa encara de poques dades històriques per poder-ne fer una valoració, però cal pensar que la complexitat d'aquest ensenyament (el nombre de crèdits que els estudiants de la doble titulació cursen cada any és superior al d'un grau) incideix notablement en la taxa de rendiment. Potser caldria rebaixar el valor objectiu en el cas d'aquesta doble titulació per tal de no generar una visió poc realista dels valors que poden assolir-se de la taxa de rendiment.

La taxa d'èxit presenta un comportament similar a la de rendiment, on només s'assoleix el valor objectiu en l'ensenyament d'ADE-Tortosa. En dos graus la taxa se situa per sota del valor l'indiar, en ADE+DRET i en ADE-Reus, si bé en aquest darrer cas està molt propera al

valor objectiu (només un 0,16% per sota). A l'igual que en la taxa de rendiment, caldria plantejar-se el realisme dels valors objectiu fixats en el quadre de comandament.

En quant a la taxa d'abandonament, totes se situen per sota del valor llindar excepte per a ADE-Tortosa. No obstant això, tant la taxa d'abandonament global de la FEE com la de tots els ensenyaments, a excepció de FIC, ha millorat respecte el curs anterior. Aquesta taxa es relaciona notablement amb la taxa d'abandonament de primer curs. En aquest cas, es compleix el valor objectiu per ADE-Reus i ADE+DRET i l'únic grau per sota del valor llindar és ADE+FIC, si bé aquest cas es contempla com un fet puntual ja que l'entrada és de 30 estudiants, fent que el valor de la taxa sigui molt sensible. Cal revisar els valors de la taxa d'abandonament ja que els valors objectius contemplats respecte els considerats a primer curs són excessivament baixos i no mantenen una relació raonable.

La taxa de rendiment acadèmic a primer curs, a l'igual que la global, només assoleix el valor objectiu per a ADE-Tortosa. Els graus que no assoleixen el valor llindar són FIC i ECO, en aquest últim cas igual que passava per a la taxa global.

Per últim, respecte a la taxa de repetició tots els graus assoleixen el valor objectiu o se situen molt a prop d'aquest, amb una diferència màxima del 0,77% en el cas d'ADE-Tortosa.

La valoració dels indicadors contemplats per als graus no pot ser positiva ja que en moltes ocasions no s'assoleixen els valors objectius fixats en el quadre de comandament de la FEE o en les memòries de verificació de les titulacions. Entrant al detall, podríem valorar positivament l'evolució de les taxes d'eficiència, de graduació i de repetició. Per a la resta de taxes hauríem de fer una doble reflexió: una referent a un plantejament més realista, en comparació amb altres Facultats, dels valors objectius i llindars contemplats. I una segona reflexió que seria l'anàlisi d'algunes taxes per tal de poder millorar la seva evolució.

Taula 23. Indicadors del procés PR-FEE-009 del SIGQ de la FEE

Indicador	Ensenyament	Valor curs 2015-16	Valor objectiu	Valor llindar
Taxa de rendiment acadèmic	FIC	71,99%	>75%	<70%
	ADE	77,30%	>80%	<75%
	ADE-Reus	75,62%	>80%	<75%
	ADE-Tortosa	83,54%	>80%	<75%
	ECO	67,12%	>75%	<70%
	ADE+Dret	71,00%	>80%	<75%
	ADE+FIC	80,14%	>85%	<75%
	FEE - Graus	74,54%		
	MDE	91,01%	>90%	<80%
	MECO	93,37%	>90%	<80%
	MEI	100,000%	>90%	<80%
	FEE - Màsters	93,66%		
Taxa d'abandonament	FIC	27,81%	12%	>20%
	ADE	24,00%	10%	>20%
	ADE-Reus	25,79%	10%	>20%
	ADE-Tortosa	18,33%	10%	>20%
	ECO	30,19%	10%	>25%
	ADE+Dret	-		
	ADE+FIC	-		
	FEE - Graus	26,06%		
	MDE	0,00%	15%	>20%
	MECO	42,86%	10%	>20%
	MEI	-	15%	>20%
	FEE - Màsters	16,67%		
Taxa d'èxit	FIC	84,31%	85%	<80%
	ADE	85,84%	90%	<85%
	ADE-Reus	84,48%	90%	<85%
	ADE-Tortosa	90,78%	90%	<85%
	ECO	83,47%	85%	<80%
	ADE+Dret	79,38%	90%	<85%
	ADE+FIC	89,14%	90%	<85%
	FEE - Graus	85,08%		
	MDE	93,36%	95%	<90%
	MECO	100,00%	95%	<90%
	MEI	100,00%	95%	<90%
	FEE - Màsters	96,73%		
Taxa d'eficiència	FIC	88,37%	90%	<85%
	ADE	93,57%	90%	<85%
	ADE-Reus	92,43%	90%	<85%
	ADE-Tortosa	96,45%	90%	<85%
	ECO	91,07%	90%	<85%
	ADE+Dret	-		
	ADE+FIC	-		
	FEE - Graus	91,77%		
	MDE	93,02%	95%	<90%
	MECO	100,00%	95%	<90%
	MEI	97,22%	95%	<90%
	FEE - Màsters	96,19%		
Taxa de graduació	FIC	44,38%	35%	<30%
	ADE	60,00%	35%	<30%
	ADE-Reus	57,89%	35%	<30%
	ADE-Tortosa	66,67%	35%	<30%
	ECO	52,83%	35%	<30%
	ADE+Dret	-		
	ADE+FIC	-		
	FEE - Graus	53,60%		

	MDE	100,00%	80%	<75%
	MECO	57,14%	90%	<80%
	MEI	-	80%	<75%
	FEE - Màsters	80,00%		
Taxa de rendiment acadèmic estudiants de primer curs	FIC	54,96%	70%	<60%
	ADE	67,53%	70%	<60%
	ADE-Reus	64,69%	70%	<60%
	ADE-Tortosa	84,66%	70%	<60%
	ECO	57,51%	70%	<60%
	ADE+Dret	72,66%	75%	<65%
	ADE+FIC	67,52%	75%	<65%
	FEE - Graus	63,41%		
Taxa d'abandonament estudiants de primer curs	FIC	20,27%	<20%	≥25%
	ADE	15,20%	<20%	≥25%
	ADE-Reus	14,02%	<20%	≥25%
	ADE-Tortosa	22,22%	<20%	≥25%
	ECO	22,73%	<20%	≥25%
	ADE+Dret	5,56%	<15%	≥20%
	ADE+FIC	26,67%	<15%	≥20%
	FEE - Graus	18,21%		
Taxa de repetició	FIC	16,14%	<16%	>20%
	ADE	12,71%	<12%	>15%
	ADE-Reus	12,70%	<12%	>15%
	ADE-Tortosa	12,77%	<12%	>15%
	ECO	12,91%	<13%	>15%
	ADE+Dret	5,88%	<10%	>15%
	ADE+FIC	0,17%	<10%	>15%
	FEE - Graus	12,70%		
	MDE	4,68%	<10%	>12%
	MECO	3,61%	<10%	>12%
	MEI	3,23%	<10%	>12%
	FEE - Màsters	4,05%		

9. Annexos
GRAU FIC. Relació d'assignatures amb les tres taxes: Rendiment, Èxit i NP

Curs	quad	Assignatura	Suma de Estudiants		Mitjana de RENDIMENT=		Mitjana de EXIT		Mitjana de NP		
			2014-15	2015-16	2014-15	2015-16	2014-15	2015-16	2014-15	2015-16	
1r	1Q	DRET MERCANTIL	71	81	85,92%	72,84%	93,85%	81,94%	8,45%	11,11%	
		ESTADÍSTICA I	84	85	69,05%	55,29%	81,69%	67,14%	15,48%	17,65%	
		INTRODUCCIÓ A LA COMPTABILITAT	53	72	73,58%	59,72%	81,25%	70,49%	9,43%	15,28%	
		INTRODUCCIÓ A LA MICROECONOMIA	78	92	69,23%	50,00%	75,00%	60,53%	7,69%	17,39%	
		MATEMÀTIQUES I	89	100	64,04%	50,00%	73,08%	58,14%	12,36%	14,00%	
	Total 1Q	375	430	71,73%	56,98%	80,54%	67,12%	10,93%	15,12%		
	2Q	COMPTABILITAT FINANCERA	87	99	52,87%	56,57%	74,19%	84,85%	28,74%	33,33%	
		INTRODUCCIÓ A LA MACROECONOMIA	102	124	33,33%	54,03%	46,58%	74,44%	28,43%	27,42%	
		MATEMÀTIQUES II	98	102	58,16%	47,06%	76,00%	77,42%	23,47%	39,22%	
		ORGANITZACIÓ D'EMPRESES	73	82	72,60%	54,88%	91,38%	73,77%	20,55%	25,61%	
PRINCIPIS D'ECONOMIA APLICADA		85	91	64,71%	51,65%	84,62%	74,60%	23,53%	30,77%		
Total 2Q	445	498	55,06%	52,81%	73,57%	76,90%	25,17%	31,33%			
Total 1r	820	928	62,68%	54,74%	77,06%	71,85%	18,66%	23,81%			
2n	1Q	ADMINISTRACIÓ D'EMPRESES	58	55	82,76%	89,09%	87,27%	90,74%	5,17%	1,82%	
		COMPTABILITAT FINANCERA SUPERIOR	83	72	97,59%	95,83%	100,00%	100,00%	2,41%	4,17%	
		MÀRQUETING	66	48	93,94%	93,75%	98,41%	100,00%	4,55%	6,25%	
		MATEMÀTIQUES DE LES OPERACIONS FINANCERES	75	62	60,00%	66,13%	68,18%	74,55%	12,00%	11,29%	
		MICROECONOMIA	91	83	60,44%	60,24%	70,51%	68,49%	14,29%	12,05%	
	Total 1Q	373	320	78,02%	79,38%	84,84%	85,81%	8,04%	7,50%		
	2Q	ANÀLISI DELS ESTATS FINANCERS	51	66	49,02%	65,15%	59,52%	84,31%	17,65%	22,73%	
		DIRECCIÓ FINANCERA: INVERSIÓ	63	51	60,32%	64,71%	69,09%	70,21%	12,70%	7,84%	
		ESTADÍSTICA II	90	86	55,56%	66,28%	76,92%	86,36%	27,78%	23,26%	
		FONAMENTS DELS MERCATS FINANCERS	78	74	74,36%	74,32%	87,88%	83,33%	15,38%	10,81%	
MACROECONOMIA MONETÀRIA		54	62	87,04%	80,65%	97,92%	92,59%	11,11%	12,90%		
Total 2Q	336	339	64,88%	70,21%	78,99%	83,80%	17,86%	16,22%			
Total 2n	709	659	71,79%	74,66%	82,23%	84,83%	12,69%	11,99%			
3r	1Q	COMPTABILITAT DE GESTIÓ	73	69	83,56%	88,41%	92,42%	95,31%	9,59%	7,25%	
		DIRECCIÓ FINANCERA: FINANÇAMENT	77	58	83,12%	70,69%	87,67%	80,39%	5,19%	12,07%	
		ECONOMIA MUNDIAL	94	63	90,43%	61,90%	96,59%	79,59%	6,38%	22,22%	
		MERCATS I ACTIUS FINANCERS I	107	96	73,83%	80,21%	79,80%	82,80%	7,48%	3,13%	
		VALORACIÓ D'ACTIUS FINANCERS	96	98	64,58%	54,08%	72,09%	63,86%	10,42%	15,31%	
	Total 1Q	447	384	78,52%	70,57%	85,19%	79,71%	7,83%	11,46%		
	2Q	ANÀLISI DE DADES FINANCERES		31			74,19%		92,00%		19,35%
		COMPTABILITAT I FISCALITAT	31	22	80,65%	86,36%	89,29%	100,00%	9,68%	13,64%	
		CONSOLIDACIÓ D'ESTATS FINANCERS	11	14	63,64%	71,43%	87,50%	83,33%	27,27%	14,29%	
		CONTROL DE GESTIÓ I SISTEMES D'INFORMACIÓ	57	34	84,21%	85,29%	88,89%	93,55%	5,26%	8,82%	
		DIRECCIÓ ESTRATÈGICA	24	14	79,17%	57,14%	86,36%	88,89%	8,33%	35,71%	
		DIRECCIÓ FINANCERA: GESTIÓ DE RISCOS CORPORATIUS	34		97,06%		100,00%		2,94%		
		DRET DEL MERCAT INTERNACIONAL	7	3	71,43%	66,67%	83,33%	100,00%	14,29%	33,33%	
		DRET DELS MERCATS FINANCERS	47	26	93,62%	96,15%	100,00%	100,00%	6,38%	3,85%	
		ECONOMIA INTERNACIONAL	10	5	60,00%	40,00%	85,71%	50,00%	30,00%	20,00%	
		ESTUDIS EN EL MARC DE CONVENIS DE MOBILITAT I	4	4	75,00%	100,00%	75,00%	100,00%	0,00%	0,00%	
		ESTUDIS EN EL MARC DE CONVENIS DE MOBILITAT II	8	10	100,00%	100,00%	100,00%	100,00%	0,00%	0,00%	
		ESTUDIS EN EL MARC DE CONVENIS DE MOBILITAT III	6	10	100,00%	100,00%	100,00%	100,00%	0,00%	0,00%	
		FINANCES INTERNACIONALS	13	7	69,23%	71,43%	81,82%	83,33%	15,38%	14,29%	
GESTIÓ DEL RISC EN LES OPERACIONS FINANCERES		47	48	76,60%	87,50%	92,31%	93,33%	17,02%	6,25%		
HISTÒRIA ECONÒMICA	9	15	44,44%	46,67%	80,00%	77,78%	44,44%	40,00%			
MÀRQUETING DE SERVEIS FINANCERS	74	45	94,59%	95,56%	98,59%	100,00%	4,05%	4,44%			
MÀRQUETING INTERNACIONAL	8	5	37,50%	0,00%	60,00%	0,00%	37,50%	40,00%			
RELACIONS ECONÒMIQUES INTERNACIONALS	6	7	33,33%	85,71%	66,67%	100,00%	50,00%	14,29%			
Total 2Q	396	300	82,83%	81,67%	92,66%	93,16%	10,61%	12,33%			
Total 3r	843	684	80,55%	75,44%	88,64%	85,57%	9,13%	11,84%			
4t	1Q	AUDITORIA	65	100	83,08%	85,00%	94,74%	92,39%	12,31%	8,00%	
		CIUTADANIA	45	56	88,89%	94,64%	100,00%	96,36%	11,11%	1,79%	
		FISCALITAT	55	80	87,27%	91,25%	94,12%	96,05%	7,27%	5,00%	
		MERCATS I ACTIUS FINANCERS II	76	89	86,84%	89,89%	91,67%	100,00%	5,26%	10,11%	
		PLANIFICACIÓ ECONÒMICA I FINANCERA	78	86	94,87%	95,35%	98,67%	96,47%	3,85%	1,16%	
	Total 1Q	319	411	88,40%	90,75%	95,59%	96,13%	7,52%	5,60%		
	2Q	PRÀCTIQUES EXTERNES	35	42	97,14%	100,00%	100,00%	100,00%	2,86%	0,00%	
Total 2Q	35	42	97,14%	100,00%	100,00%	100,00%	2,86%	0,00%			
AN	TREBALL DE FI DE GRAU	68	99	70,59%	66,67%	96,00%	91,67%	26,47%	27,27%		
	Total AN	68	99	70,59%	66,67%	96,00%	91,67%	26,47%	27,27%		
Total 4t	422	552	88,43%	89,53%	96,88%	96,66%	8,73%	7,37%			
Total general			2.794	2.823	74,78%	71,99%	85,59%	84,31%	12,63%	14,62%	

Font: SÍNIA. ACRG10 - Assignatures segons taxa d'èxit i taxa de rendiment, i elaboració pròpia.
 Data d'extracció de les dades: Gener 2017

GRAU ADE. Relació d'assignatures amb les tres taxes: Rendiment, Èxit i NP.

Curs	quad	Assignatura	Suma de Estudiants		Mitjana de RENDIMENT=		Mitjana de ÈXIT		Mitjana de NP	
			2014-15	2015-16	2014-15	2015-16	2014-15	2015-16	2014-15	2015-16
1r	1Q	DRET MERCANTIL	182	174	84,62%	79,89%	92,22%	83,23%	8,24%	4,02%
		ESTADÍSTICA I	210	183	72,86%	70,49%	82,26%	78,18%	11,43%	9,84%
		INTRODUCCIÓ A LA COMPTABILITAT	192	139	73,44%	68,35%	83,93%	77,24%	12,50%	11,51%
		INTRODUCCIÓ A LA MICROECONOMIA	209	183	69,38%	60,11%	77,96%	66,27%	11,00%	9,29%
		MATEMÀTIQUES I	222	210	59,46%	62,86%	67,69%	69,47%	12,16%	9,52%
	Total 1Q	1.015	889	71,43%	68,05%	80,38%	74,60%	11,13%	8,77%	
	2Q	COMPTABILITAT FINANCERA	238	201	62,18%	61,19%	87,57%	79,87%	28,99%	23,38%
		INTRODUCCIÓ A LA MACROECONOMIA	266	251	46,24%	63,75%	64,40%	81,22%	28,20%	21,51%
		MATEMÀTIQUES II	229	207	58,52%	58,94%	80,72%	76,25%	27,51%	22,71%
		ORGANITZACIÓ D'EMPRESES	204	182	70,10%	65,38%	89,38%	75,32%	21,57%	13,19%
		PRINCIPIS D'ECONOMIA APLICADA	204	177	68,14%	63,28%	92,05%	78,87%	25,98%	19,77%
Total 2Q	1.141	1.018	60,21%	62,48%	82,08%	78,42%	26,64%	20,33%		
Total 1r	2.156	1.907	65,49%	65,08%	81,20%	76,51%	19,34%	14,94%		
2n	1Q	COMPORTAMENT ORGANITZATIU	170	133	93,53%	89,47%	96,95%	91,54%	3,53%	2,26%
		DIRECCIÓ D'OPERACIONS	204	154	83,82%	66,88%	95,53%	73,57%	12,25%	9,09%
		FONAMENTS DE MÀRQUETING	179	152	91,06%	90,79%	94,77%	95,17%	3,91%	4,61%
		MATEMÀTIQUES DE LES OPERACIONS FINANCERES	178	145	73,03%	73,10%	81,25%	85,48%	10,11%	14,48%
		MICROECONOMIA	224	171	71,88%	63,74%	80,10%	70,32%	10,27%	9,36%
	Total 1Q	955	755	82,09%	76,16%	89,50%	82,85%	8,27%	8,08%	
	2Q	DIRECCIÓ DE RECURSOS HUMANS	149	132	83,22%	90,91%	94,66%	96,77%	12,08%	6,06%
		DIRECCIÓ ESTRATÈGICA DE MÀRQUETING	190	130	88,95%	89,23%	97,69%	94,31%	8,95%	5,38%
		DIRECCIÓ FINANCERA: INVERSIÓ	148	127	81,76%	68,50%	88,32%	71,31%	7,43%	3,94%
		ESTADÍSTICA II	250	201	62,80%	60,20%	77,34%	78,06%	18,80%	22,89%
		MACROECONOMIA	220	174	71,82%	59,20%	88,76%	77,44%	19,09%	23,56%
Total 2Q	957	764	76,18%	71,60%	88,69%	83,26%	14,11%	14,01%		
Total 2n	1.912	1.519	79,13%	73,86%	89,10%	83,05%	11,19%	11,06%		
3r	1Q	DIRECCIÓ ESTRATÈGICA	194	222	68,04%	74,32%	74,58%	78,20%	8,76%	4,95%
		DIRECCIÓ FINANCERA: FINANÇAMENT	183	165	85,79%	75,76%	91,28%	78,13%	6,01%	3,03%
		ECONOMIA MUNDIAL	194	183	81,44%	80,87%	90,29%	87,06%	9,79%	7,10%
		GESTIÓ DE LA QUALITAT	179	165	96,09%	97,58%	98,29%	98,17%	2,23%	0,61%
		INVESTIGACIÓ DE MERCATS I APLICACIONS	170	141	94,71%	96,45%	99,38%	98,55%	4,71%	2,13%
	Total 1Q	920	876	84,78%	83,90%	90,59%	87,19%	6,41%	3,77%	
	2Q	ANÀLISI DELS ESTATS FINANCERS	44	52	84,09%	92,31%	100,00%	100,00%	15,91%	7,69%
		COMPORTAMENT DEL CONSUMIDOR	70	87	91,43%	91,95%	95,52%	93,02%	4,29%	1,15%
		CONTROL DE GESTIÓ I SISTEMES D'INFORMACIÓ	32	35	93,75%	82,86%	96,77%	96,67%	3,13%	14,29%
		DISSENY ORGANITZATIU	54	36	87,04%	86,11%	95,92%	93,94%	9,26%	8,33%
		DRET DEL MERCAT INTERNACIONAL	12	12	100,00%	75,00%	100,00%	90,00%	0,00%	16,67%
		ECONOMIA INTERNACIONAL	9	12	88,89%	91,67%	88,89%	100,00%	0,00%	8,33%
		e-MÀRQUETING	60	58	85,00%	82,76%	100,00%	97,96%	15,00%	15,52%
		ESTUDIS EN EL MARC DE CONVENIS DE MOBILITAT I	15	20	100,00%	95,00%	100,00%	100,00%	0,00%	5,00%
		ESTUDIS EN EL MARC DE CONVENIS DE MOBILITAT II	26	38	100,00%	100,00%	100,00%	100,00%	0,00%	0,00%
		ESTUDIS EN EL MARC DE CONVENIS DE MOBILITAT III	26	34	100,00%	100,00%	100,00%	100,00%	0,00%	0,00%
		FINANCES INTERNACIONALS	11	18	81,82%	88,89%	90,00%	100,00%	9,09%	11,11%
		FONAMENTS DELS MERCATS FINANCERS	67	52	95,52%	82,69%	89,46%	89,58%	2,99%	7,69%
		HISTÒRIA ECONÒMICA	16	8	75,00%	62,50%	100,00%	83,33%	25,00%	25,00%
		INNOVACIÓ I CANVI TECNOLÒGIC	35	20	94,29%	75,00%	100,00%	100,00%	5,71%	25,00%
		MÀRQUETING INDUSTRIAL I DE SERVEIS	60	28	78,33%	78,57%	85,45%	88,00%	8,33%	10,71%
		MÀRQUETING INTERNACIONAL	60	53	75,00%	84,91%	78,95%	91,84%	5,00%	7,55%
		MERCATS I INSTRUMENTS FINANCERS	34	58	85,29%	84,48%	87,88%	89,09%	2,94%	5,17%
		RELACIONS ECONÒMIQUES INTERNACIONALS	13	17	92,31%	94,12%	100,00%	100,00%	7,69%	5,88%
		TÈCNiques DE COMUNICACIÓ I VENDES	74	84	94,59%	92,86%	98,59%	96,30%	4,05%	3,57%
VALORACIÓ D'ACTIUS FINANCERS		78	77	88,46%	83,12%	95,83%	90,14%	7,69%	7,79%	
Total 2Q	796	799	88,69%	87,61%	95,02%	94,59%	6,66%	7,38%		
Total 3r	1.716	1.675	86,60%	85,67%	92,64%	90,65%	6,53%	5,49%		
4t	1Q	PRÀCTIQUES EXTERNES	75	79	96,00%	93,67%	100,00%	100,00%	4,00%	6,33%
		Total 1Q	75	79	96,00%	93,67%	100,00%	100,00%	4,00%	6,33%
	2Q	CIUTADANIA	114	108	90,35%	96,30%	95,37%	97,20%	5,26%	0,93%
		COMPTABILITAT DE GESTIÓ	161	151	95,65%	96,69%	98,72%	99,32%	3,11%	2,65%
		FISCALITAT	187	161	90,91%	96,27%	97,14%	99,36%	6,42%	3,11%
		SOCIOLOGIA DE L'EMPRESA	172	163	92,44%	87,73%	95,78%	92,26%	3,49%	4,91%
		TÈCNiques DE DECISIÓ EMPRESARIAL	195	174	82,56%	84,48%	92,00%	90,74%	10,26%	6,90%
	Total 2Q	829	757	90,11%	91,81%	95,77%	95,60%	5,91%	3,96%	
	AN	TREBALL DE FI DE GRAU	197	205	71,57%	69,27%	87,58%	86,06%	18,27%	19,51%
Total AN	197	205	71,57%	69,27%	87,58%	86,06%	18,27%	19,51%		
Total 4t	1.101	1.041	88,69%	88,65%	95,69%	95,37%	7,32%	7,04%		
Total general	6.885	6.142	78,58%	77,30%	89,11%	85,85%	11,81%	9,95%		

Font: SÍNIA. ACRG10 - Assignatures segons taxa d'èxit i taxa de rendiment, i elaboració pròpia.
Data d'extracció de les dades: Gener 2017

GRAU ECO. Relació d'assignatures amb les tres taxes: Rendiment, Èxit i NP

Curs	quad	Assignatura	Suma de Estudiants		Mitjana de RENDIMENT=		Mitjana de ÈXIT		Mitjana de NP		
			2014-15	2015-16	2014-15	2015-16	2014-15	2015-16	2014-15	2015-16	
1r	1Q	DRET MERCANTIL	52	46	84,62%	67,39%	89,80%	75,81%	5,77%	10,87%	
		ESTADÍSTICA I	49	47	85,71%	63,83%	89,36%	71,43%	4,08%	10,64%	
		INTRODUCCIÓ A LA COMPTABILITAT	58	47	79,31%	53,19%	85,19%	64,10%	6,90%	17,02%	
		INTRODUCCIÓ A LA MICROECONOMIA	57	53	70,18%	52,83%	78,43%	62,22%	10,53%	15,09%	
		MATEMÀTIQUES I	52	53	69,23%	66,04%	72,00%	76,09%	3,85%	13,21%	
	Total 1Q			268	246	77,61%	60,57%	82,87%	69,95%	6,34%	13,41%
	2Q	COMPTABILITAT FINANCERA	57	58	56,14%	46,55%	78,05%	75,00%	28,07%	37,93%	
		INTRODUCCIÓ A LA MACROECONOMIA	59	60	50,85%	51,67%	65,22%	79,49%	22,03%	35,00%	
		MATEMÀTIQUES II	53	58	58,49%	50,00%	73,81%	72,50%	20,75%	31,03%	
		ORGANITZACIÓ D'EMPRESES	51	46	80,39%	56,52%	95,35%	78,79%	15,69%	28,26%	
PRINCIPIS D'ECONOMIA APLICADA		52	53	63,46%	49,06%	82,50%	78,79%	23,08%	37,74%		
Total 2Q			272	275	61,40%	50,55%	78,77%	76,80%	22,06%	34,18%	
Total 1r			540	521	69,44%	55,28%	80,99%	73,10%	14,26%	24,38%	
2n	1Q	ECONOMIA PÚBLICA	35	44	74,29%	68,18%	78,79%	78,95%	5,71%	13,64%	
		ESTADÍSTICA II	45	53	48,89%	49,06%	57,89%	68,42%	15,56%	28,30%	
		HISTÒRIA ECONÒMICA	47	53	51,06%	56,60%	72,73%	69,77%	29,79%	18,87%	
		MÈTODES QUANTITATIUS PER A L'ANÀLISI ECONÒMICA	42	49	61,90%	51,02%	76,47%	64,10%	19,05%	20,41%	
		MICROECONOMIA	33	45	66,67%	60,00%	73,33%	71,05%	9,09%	15,56%	
	Total 1Q			202	244	59,41%	56,56%	71,43%	70,41%	16,83%	19,67%
	2Q	DIRECCIÓ FINANCERA: INVERSIÓ	26	39	84,62%	56,41%	91,67%	73,33%	7,69%	23,08%	
		ECONOMETRIA I	48	50	60,42%	50,00%	93,55%	86,21%	35,42%	42,00%	
		MACROECONOMIA	33	41	69,70%	63,41%	88,46%	86,67%	21,21%	26,83%	
		TEORIA DE L'ORGANITZACIÓ INDUSTRIAL	35	48	57,14%	50,00%	74,07%	75,00%	22,86%	33,33%	
TEORIA ECONÒMICA DEL BENESTAR		35	37	91,43%	62,16%	100,00%	100,00%	8,57%	37,84%		
Total 2Q			177	215	71,19%	55,81%	90,00%	83,33%	20,90%	33,02%	
Total 2n			379	459	64,91%	56,21%	79,87%	75,88%	18,73%	25,93%	
3r	1Q	DIRECCIÓ FINANCERA: FINANÇAMENT	32	25	87,50%	92,00%	90,32%	95,83%	3,13%	4,00%	
		ECONOMETRIA II	39	30	74,36%	70,00%	87,88%	84,00%	15,38%	16,67%	
		ECONOMIA MUNDIAL	44	24	81,82%	83,33%	85,71%	95,24%	4,55%	12,50%	
		POLÍTICA INDUSTRIAL	35	27	94,29%	92,59%	100,00%	100,00%	5,71%	3,70%	
		TEORIA DEL SECTOR PÚBLIC	30	25	100,00%	96,00%	100,00%	100,00%	0,00%	4,00%	
	Total 1Q			180	131	86,67%	86,26%	92,31%	94,17%	6,11%	8,40%
	2Q	ANÀLISI DE DADES MACROECONÒMIQUES	18	12	83,33%	100,00%	100,00%	100,00%	16,67%	0,00%	
		ANÀLISI DE DADES MICROECONÒMIQUES	22	12	86,36%	91,67%	95,00%	100,00%	9,09%	8,33%	
		DRET DEL MERCAT INTERNACIONAL	12	6	83,33%	66,67%	100,00%	100,00%	16,67%	33,33%	
		ECONOMIA DEL MEDI AMBIENT	20	10	100,00%	90,00%	100,00%	100,00%	0,00%	10,00%	
		ECONOMIA DEL TRANSPORT	23	14	91,30%	85,71%	95,45%	100,00%	4,35%	14,29%	
		ECONOMIA INTERNACIONAL	16	14	81,25%	85,71%	86,67%	92,31%	6,25%	7,14%	
		ESTUDIS EN EL MARC DE CONVENIS DE MOBILITAT I	1	2	100,00%	100,00%	100,00%	100,00%	0,00%	0,00%	
		ESTUDIS EN EL MARC DE CONVENIS DE MOBILITAT II	4	4	50,00%	100,00%	100,00%	100,00%	50,00%	0,00%	
		ESTUDIS EN EL MARC DE CONVENIS DE MOBILITAT III	2	4	100,00%	100,00%	100,00%	100,00%	0,00%	0,00%	
FINANCES INTERNACIONALS		10	9	80,00%	100,00%	100,00%	100,00%	20,00%	0,00%		
MÀRQUETING INTERNACIONAL	8	9	75,00%	66,67%	75,00%	75,00%	0,00%	11,11%			
PLANIFICACIÓ I AVALUACIÓ DE POLÍTIQUES PÚBLIQUES	13	13	100,00%	76,92%	100,00%	100,00%	0,00%	23,08%			
RELACIONS ECONÒMIQUES INTERNACIONALS	14	13	64,29%	84,62%	64,29%	100,00%	0,00%	15,38%			
TEORIA ECONÒMICA FINANCERA	24	19	79,17%	89,47%	90,48%	89,47%	12,50%	0,00%			
Total 2Q			187	141	84,49%	87,23%	92,40%	96,09%	8,56%	9,22%	
Total 3r			367	272	85,56%	86,76%	92,35%	95,16%	7,36%	8,82%	
4t	1Q	CIUTADANIA	30	29	96,67%	93,10%	96,67%	93,10%	0,00%	0,00%	
		DINÀMICA MACROECONÒMICA	32	32	90,63%	90,63%	100,00%	96,67%	9,38%	6,25%	
		ECONOMIA LABORAL	29	36	93,10%	80,56%	100,00%	93,55%	6,90%	13,89%	
		ECONOMIA REGIONAL I URBANA	26	34	100,00%	94,12%	100,00%	100,00%	0,00%	5,88%	
	HISTÒRIA DEL PENSAMENT ECONÒMIC	34	38	79,41%	92,11%	96,43%	94,59%	17,65%	2,63%		
	Total 1Q			151	169	91,39%	89,94%	98,57%	95,60%	7,28%	5,92%
	2Q	PRÀCTIQUES EXTERNES	23	25	95,65%	84,00%	100,00%	100,00%	4,35%	16,00%	
Total 2Q			23	25	95,65%	84,00%	100,00%	100,00%	4,35%	16,00%	
AN	TREBALL DE FI DE GRAU	30	36	93,33%	75,00%	100,00%	100,00%	6,67%	25,00%		
	Total AN			30	36	93,33%	75,00%	100,00%	100,00%	6,67%	25,00%
Total 4t			204	230	93,04%	86,23%	99,22%	97,41%	6,23%	11,48%	
Total general			1.490	1.482	76,27%	67,12%	86,98%	83,47%	12,32%	19,59%	

Font: SÍNIA. ACRG10 - Assignatures segons taxa d'èxit i taxa de rendiment, i elaboració pròpia.
Data d'extracció de les dades: Gener 2017

DOBLE GRAU ADE+FIC . Relació d'assignatures amb les tres taxes: Rendiment, Èxit i NP.

Curs	quad	Assignatura	Suma de Estudiants		Mitjana de RENDIMENT=		Mitjana de EXIT		Mitjana de NP	
			2014-15	2015-16	2014-15	2015-16	2014-15	2015-16	2014-15	2015-16
1r	1Q	DRET MERCANTIL	14	30	100,00%	80,00%	100,00%	80,00%	0,00%	0,00%
		ESTADÍSTICA I	15	31	100,00%	64,52%	100,00%	66,67%	0,00%	3,23%
		FONAMENTS DE MÀRQUETING	14	30	100,00%	80,00%	100,00%	80,00%	0,00%	0,00%
		INTRODUCCIÓ A LA COMPTABILITAT	13	30	100,00%	66,67%	100,00%	74,07%	0,00%	10,00%
		INTRODUCCIÓ A LA MICROECONOMIA	14	31	100,00%	67,74%	100,00%	70,00%	0,00%	3,23%
		MATEMÀTIQUES I	14	30	92,86%	76,67%	92,86%	76,67%	0,00%	0,00%
		Total 1Q	84	182	98,81%	72,53%	98,81%	74,58%	0,00%	2,75%
	2Q	COMPTABILITAT FINANCERA	15	30	100,00%	73,33%	100,00%	100,00%	0,00%	26,67%
		DIRECCIÓ ESTRATÈGICA DE MÀRQUETING	15	30	100,00%	73,33%	100,00%	95,65%	0,00%	23,33%
		INTRODUCCIÓ A LA MACROECONOMIA	15	31	100,00%	54,84%	100,00%	80,95%	0,00%	32,26%
		MATEMÀTIQUES II	14	31	100,00%	64,52%	100,00%	95,24%	0,00%	32,26%
		ORGANITZACIÓ D'EMPRESES	15	30	100,00%	70,00%	100,00%	95,45%	0,00%	26,67%
		PRINCIPIS D'ECONOMIA APLICADA	15	30	100,00%	56,67%	100,00%	80,95%	0,00%	30,00%
			Total 2Q	89	182	100,00%	65,38%	100,00%	91,54%	0,00%
		Total 1r	173	364	99,42%	68,96%	99,42%	81,76%	0,00%	15,66%
2n	1Q	COMPORTAMENT ORGANITZATIU		19		94,74%		100,00%		5,26%
		COMPTABILITAT FINANCERA SUPERIOR		19		100,00%		100,00%		0,00%
		DIRECCIÓ D'OPERACIONS		19		100,00%		100,00%		0,00%
		GESTIÓ DE LA QUALITAT		19		100,00%		100,00%		0,00%
		MATEMÀTIQUES DE LES OPERACIONS FINANCERES		16		100,00%		100,00%		0,00%
		MICROECONOMIA		19		94,74%		94,74%		0,00%
		Total 1Q		111		98,20%		99,09%		0,90%
	2Q	ANÀLISI DELS ESTATS FINANCERS		17		100,00%		100,00%		0,00%
		DIRECCIÓ DE RECURSOS HUMANS		17		100,00%		100,00%		0,00%
		DIRECCIÓ FINANCERA: INVERSIÓ		17		100,00%		100,00%		0,00%
		ESTADÍSTICA II		20		95,00%		100,00%		5,00%
		FONAMENTS DELS MERCATS FINANCERS		19		100,00%		100,00%		0,00%
		MACROECONOMIA		19		100,00%		100,00%		0,00%
		Total 2Q		109		99,08%		100,00%		0,92%
		Total 2n		220		98,64%		99,54%		0,91%
	Total general		173	584	99,42%	80,14%	99,42%	89,14%	0,00%	10,10%

Font: SÍNIA. ACRG10 - Assignatures segons taxa d'èxit i taxa de rendiment, i elaboració pròpia.

Data d'extracció de les dades: Gener 2017

DOBLE GRAU ADE+DRET. Relació d'assignatures amb les tres taxes: Rendiment, Èxit i NP.

Curs	quad	Assignatura	Suma de Estudiants		Mitjana de RENDIMENT=		Mitjana de EXIT		Mitjana de NP	
			2014-15	2015-16	2014-15	2015-16	2014-15	2015-16	2014-15	2015-16
1r	1Q	DRET ROMÀ	23	22	82,61%	54,55%	86,36%	70,59%	4,35%	22,73%
		FONAMENTS DE MÀRQUETING	21	21	85,71%	71,43%	85,71%	75,00%	0,00%	4,76%
		HABILITATS DEL JURISTA	23	18	95,65%	100,00%	100,00%	100,00%	4,35%	0,00%
		HISTÒRIA DEL DRET	23	24	69,57%	79,17%	72,73%	82,61%	4,35%	4,17%
		INTRODUCCIÓ A LA COMPTABILITAT	22	27	54,55%	48,15%	66,67%	52,00%	18,18%	7,41%
		MATEMÀTIQUES I	22	22	81,82%	72,73%	90,00%	80,00%	9,09%	9,09%
		TEORIA DEL DRET	23	18	95,65%	88,89%	100,00%	88,89%	4,35%	0,00%
		Total 1Q	157	152	80,89%	71,71%	86,39%	77,30%	6,37%	7,24%
	2Q	CIÈNCIA POLÍTICA	23	21	86,96%	80,95%	95,24%	94,44%	8,70%	14,29%
		COMPTABILITAT FINANCERA	22	21	86,36%	61,90%	100,00%	81,25%	13,64%	23,81%
		CONSTITUCIÓ I SISTEMA DE FONTS	23	20	86,96%	50,00%	95,24%	58,82%	8,70%	15,00%
		DRET INTERNACIONAL PÚBLIC	23	20	82,61%	70,00%	95,00%	82,35%	13,04%	15,00%
		MATEMÀTIQUES II	22	22	81,82%	40,91%	94,74%	64,29%	13,64%	36,36%
		ORGANITZACIÓ D'EMPRESES	22	18	95,45%	77,78%	100,00%	93,33%	4,55%	16,67%
		Total 2Q	135	122	86,45%	63,47%	96,61%	79,55%	10,51%	20,21%
	Total 1r	292	274	83,54%	67,93%	91,14%	78,25%	8,34%	13,18%	
2n	1Q	ESTADÍSTICA I		18		66,67%		70,59%		5,56%
		FONAMENTS DE DRET PÚBLIC DE CATALUNYA		19		68,42%		68,42%		0,00%
		INTRODUCCIÓ A LA MICROECONOMIA		19		73,68%		77,78%		5,26%
		INTRODUCCIÓ AL DRET PROCESSAL		19		84,21%		84,21%		0,00%
		MATEMÀTIQUES DE LES OPERACIONS FINANCERES		17		88,24%		88,24%		0,00%
		ORGANITZACIÓ I INSTITUCIONS BÀSIQUES ADMINISTRATIVES		19		89,47%		89,47%		0,00%
		Total 1Q		111		78,38%		79,82%		1,80%
	2Q	ACTIVITAT ADMINISTRATIVA I CONTROL DE LES ADMINISTRACIONS PÚBLIQUES		20		80,00%		94,12%		15,00%
		DRETS FONAMENTALS		19		68,42%		76,47%		10,53%
		ESTADÍSTICA II		19		63,16%		70,59%		10,53%
		INTRODUCCIÓ A LA MACROECONOMIA		20		55,00%		68,75%		20,00%
		PART GENERAL DEL DRET CIVIL		21		80,95%		89,47%		9,52%
		PRINCIPIS D'ECONOMIA APLICADA		18		83,33%		83,75%		11,11%
		Total 2Q		117		71,38%		81,82%		12,75%
		Total 2n		228		74,94%		80,74%		7,18%
	Total general		292	502	83,54%	71,00%	91,14%	79,38%	8,34%	10,56%

Font: SÍNIA. ACRG10 - Assignatures segons taxa d'èxit i taxa de rendiment, i elaboració pròpia.

Data d'extracció de les dades: Gener 2017

MÀSTER EN DIRECCIÓ D'EMPRESES. Relació d'assignatures amb les tres taxes: Rendiment, Èxit i NP.

Curs	quad	Assignatura	Suma de Estudiants		Mitjana de RENDIMENT=		Mitjana de ÈXIT		Mitjana de NP	
			2014-15	2015-16	2014-15	2015-16	2014-15	2015-16	2014-15	2015-16
1r	1Q	DIRECCIÓ ESTRATÈGICA AVANÇADA	12	15	83,33%	86,67%	90,91%	86,67%	8,33%	0,00%
		ESTRATÈGIES DE MÀRQUETING	13	13	84,62%	100,00%	100,00%	100,00%	15,38%	0,00%
		ESTRATÈGIES DEL FACTOR HUMÀ	10	15	100,00%	86,67%	100,00%	86,67%	0,00%	0,00%
		ESTRATÈGIES FINANCERES	10	12	100,00%	83,33%	100,00%	83,33%	0,00%	0,00%
		SIMULACIÓ EMPRESARIAL	13	13	84,62%	100,00%	100,00%	100,00%	15,38%	0,00%
		Total 1Q	58	68	90,29%	90,24%	97,89%	90,24%	7,77%	0,00%
	2Q	ESTUDIS EN EL MARC DE CONVENIS DE MOBILITAT I	1		100,00%		100,00%		0,00%	
		ESTUDIS EN EL MARC DE CONVENIS DE MOBILITAT II	1	1	100,00%	100,00%	100,00%	100,00%	0,00%	0,00%
		ESTUDIS EN EL MARC DE CONVENIS DE MOBILITAT III	1		100,00%		100,00%		0,00%	
		GESTIÓ DE LA INFORMACIÓ	8	4	75,00%	100,00%	85,71%	100,00%	12,50%	0,00%
		COMPTABILITAT DE GESTIÓ I INDICADORS EMPRESARIALS	8	8	87,50%	100,00%	100,00%	100,00%	12,50%	0,00%
		DIRECCIÓ D'OPERACIONS, INNOVACIÓ I PROJECTES	13	12	100,00%	100,00%	100,00%	100,00%	0,00%	0,00%
		EMPRENEDORIA	7	8	100,00%	100,00%	100,00%	100,00%	0,00%	0,00%
		GESTIÓ ESTRATÈGICA DE PIMES	9	11	77,78%	100,00%	100,00%	100,00%	22,22%	0,00%
		HABILITATS DIRECTIVES	9	8	88,89%	100,00%	100,00%	100,00%	11,11%	0,00%
		INSTRUMENTS PER A LA DECISIÓ EN INCERTESA	3	3	100,00%	100,00%	100,00%	100,00%	0,00%	0,00%
		PROCÉS D'INVESTIGACIÓ	3	2	100,00%	50,00%	100,00%	100,00%	0,00%	50,00%
		PROCÉS DE CONSULTORIA	4	5	100,00%	100,00%	100,00%	100,00%	0,00%	0,00%
		PRODUCTES I INSTRUMENTS FINANCERS	9	7	66,67%	100,00%	100,00%	100,00%	33,33%	0,00%
		PRÀCTIQUES	2	11	100,00%	100,00%	100,00%	100,00%	0,00%	0,00%
		RESPONSABILITAT SOCIAL I GOVERNANÇA	11	5	100,00%	100,00%	100,00%	100,00%	0,00%	0,00%
		TÈCNiques QUALITATIVES DE RECERCA I		1		100,00%			100,00%	0,00%
	VALORACIÓ DE LA PRODUCCIÓ CIENTÍFICA	3	1	100,00%	100,00%	100,00%	100,00%	0,00%	0,00%	
	TÈCNiques QUANTITATIVES DE RECERCA I	4		100,00%		100,00%		0,00%		
		Total 2Q	96	87	91,51%	99,17%	98,98%	100,00%	7,55%	0,83%
		AN TREBALL DE FI DE MÀSTER	13	17	61,54%	64,71%	100,00%	78,57%	38,46%	17,65%
		Total AN	13	17	61,54%	64,71%	100,00%	78,57%	38,46%	17,65%
		Total 1r	167	172	87,66%	91,01%	98,56%	93,36%	11,06%	2,52%
		Total general	167	172	87,66%	91,01%	98,56%	93,36%	11,06%	2,52%

Font: SÍNIA. ACRM10 - Assignatures segons taxa d'èxit i taxa de rendiment, i elaboració pròpia.
Data d'extracció de les dades: Gener 2017

MÀSTER D'ECONOMIA. Relació d'assignatures amb les tres taxes: Rendiment, Èxit i NP.

Curs	quad	Assignatura	Suma de Estudiants		Mitjana de RENDIMENT=		Mitjana de ÈXIT		Mitjana de NP	
			2014-15	2015-16	2014-15	2015-16	2014-15	2015-16	2014-15	2015-16
1r	1Q	ANÀLISI DE DADES ECONÒMIQUES	3	8	100,00%	100,00%	100,00%	100,00%	0,00%	0,00%
		ANÀLISI ECONÒMICA DE LES DECISIONS	3	8	100,00%	100,00%	100,00%	100,00%	0,00%	0,00%
		ANÀLISI ECONÒMICA DELS MERCATS	3	8	100,00%	100,00%	100,00%	100,00%	0,00%	0,00%
		ANÀLISI EMPÍRICA DE LES FINANCES		5		100,00%		100,00%		0,00%
		ANÀLISI MACROECONÒMICA I SISTEMA MONETARI	3	8	100,00%	100,00%	100,00%	100,00%	0,00%	0,00%
		ESTRATÈGIES D'INTERNACIONALITZACIÓ		5		100,00%		100,00%		0,00%
		MACROECONOMIA AVANÇADA	3	3	100,00%	100,00%	100,00%	100,00%	0,00%	0,00%
		MERCATS FINANCERS		5		100,00%		100,00%		0,00%
		MICROECONOMIA AVANÇADA	3	3	100,00%	100,00%	100,00%	100,00%	0,00%	0,00%
		MÈTODES MATEMÀTICS PER A L'ANÀLISI ECONÒMICA	3	3	100,00%	100,00%	100,00%	100,00%	0,00%	0,00%
	REGULACIÓ I POLÍTQUES DE COMPETÈNCIA		5		100,00%		100,00%		0,00%	
	SISTEMA MONETARI I BANCARI INTERNACIONALS		5		100,00%		100,00%		0,00%	
	TÈCNiques DE RECERCA	3	3	100,00%	100,00%	100,00%	100,00%	0,00%	0,00%	
		Total 1Q	24	69	100,00%	100,00%	100,00%	100,00%	0,00%	0,00%
	2Q	ECONOMIA DEL TRANSPORT	3	3	100,00%	100,00%	100,00%	100,00%	0,00%	0,00%
		PRÀCTIQUES		5		100,00%		100,00%		0,00%
		ECONOMETRIA AVANÇADA	3	4	66,67%	75,00%	100,00%	100,00%	33,33%	25,00%
		ECONOMIA DE LA SALUT	3	3	100,00%	100,00%	100,00%	100,00%	0,00%	0,00%
		INSTITUCIONS INTERNACIONALS		5		100,00%		100,00%		0,00%
		MÈTODES QUANTITATIUS	3	8	100,00%	100,00%	100,00%	100,00%	0,00%	0,00%
TEMES D'ECONOMIA PÚBLICA		3	3	100,00%	100,00%	100,00%	100,00%	0,00%	0,00%	
TEMES D'ORGANITZACIÓ INDUSTRIAL		3	3	100,00%	100,00%	100,00%	100,00%	0,00%	0,00%	
	Total 2Q	21	37	95,24%	98,08%	100,00%	100,00%	4,76%	1,92%	
	AN TREBALL DE FI DE MÀSTER	3	9	66,67%	77,78%	100,00%	100,00%	33,33%	22,22%	
	Total AN	3	9	66,67%	77,78%	100,00%	100,00%	33,33%	22,22%	
	Total 1r	48	115	90,00%	93,37%	100,00%	100,00%	10,00%	6,63%	
	Total general	48	115	90,00%	93,37%	100,00%	100,00%	10,00%	6,63%	

Font: SÍNIA. ACRM10 - Assignatures segons taxa d'èxit i taxa de rendiment, i elaboració pròpia.
Data d'extracció de les dades: Gener 2017

MÀSTER EN EMPRENEDORIA I INNOVACIÓ. Relació d'assignatures amb les tres taxes: Rendiment, Èxit i NP.

Curs	quad	Assignatura	Suma de Estudiants		Mitjana de RENDIMENT=		Mitjana de EXT		Mitjana de NP	
			2014-15	2015-16	2014-15	2015-16	2014-15	2015-16	2014-15	2015-16
1r	1Q	COMPETÈNCIES EMPRENEDORES	6	6	100,00%	100,00%	100,00%	100,00%	0,00%	0,00%
		DIAGNÒSTIC ESTRATÈGIC I GESTIÓ EMPRENEDORA	6	6	100,00%	100,00%	100,00%	100,00%	0,00%	0,00%
		ECONOMIA DE LA INNOVACIÓ I SISTEMES D'INNOVACIÓ	6	6	100,00%	100,00%	100,00%	100,00%	0,00%	0,00%
		EL FINANÇAMENT PER A NOVES EMPRESES INNOVADORES	6	6	100,00%	100,00%	100,00%	100,00%	0,00%	0,00%
		ESTRATÈGIA I MÀRQUETING PER A L'EMPRENEDOR	6	6	100,00%	100,00%	100,00%	100,00%	0,00%	0,00%
		GESTIÓ DE PROJECTES DR+D+I	6	6	100,00%	100,00%	100,00%	100,00%	0,00%	0,00%
		GESTIÓ FINANCERA DEL PROJECTE EMPRENEDOR	6	6	100,00%	100,00%	100,00%	100,00%	0,00%	0,00%
		VIGILÀNCIA TECNOLÒGICA	6	6	100,00%	100,00%	100,00%	100,00%	0,00%	0,00%
	Total 1Q	48	48	100,00%	100,00%	100,00%	100,00%	0,00%	0,00%	
	2Q	EXPERIÈNCIES EN CENTRES TECNOLÒGICS	6	6	100,00%	100,00%	100,00%	100,00%	0,00%	0,00%
		EXPERIÈNCIES EN VIVERS D'EMPRESA	6	6	100,00%	100,00%	100,00%	100,00%	0,00%	0,00%
		INNOVACIÓ TECNOLÒGICA	6	6	100,00%	100,00%	100,00%	100,00%	0,00%	0,00%
		LA TRANSFERÈNCIA TECNOLÒGICA	6	6	100,00%	100,00%	100,00%	100,00%	0,00%	0,00%
		POLÍTQUES DR+D+I	6	6	100,00%	100,00%	100,00%	100,00%	0,00%	0,00%
		RESPONSABILITAT SOCIAL CORPORATIVA	5	6	100,00%	100,00%	100,00%	100,00%	0,00%	0,00%
	Total 2Q	36	36	100,00%	100,00%	100,00%	100,00%	0,00%	0,00%	
	AN	TREBALL DE FI DE MÀSTER	6	7	83,33%	100,00%	100,00%	100,00%	16,67%	0,00%
		Total AN	6	7	83,33%	100,00%	100,00%	100,00%	16,67%	0,00%
	Total 1r		90	91	96,67%	100,00%	100,00%	100,00%	3,33%	0,00%
	Total general		90	91	96,67%	100,00%	100,00%	100,00%	3,33%	0,00%

Font: SÍNIA: ACRM10 - Assignatures segons taxa d'èxit i taxa de rendiment, i elaboració pròpia.

Data d'extracció de les dades: Gener 2017